

# LES ESPÈCES D'HUITRES VIVANT ACTUELLEMENT DANS LE MONDE, DÉFINIES PAR LEURS COQUILLES LARVAIRES OU PRODISSOCONQUES

## ÉTUDE DES COLLECTIONS DE QUELQUES-UNS DES GRANDS MUSÉES D'HISTOIRE NATURELLE <sup>(1)</sup>

par Gilbert RANSON

*Sous-Directeur de Laboratoire  
au Muséum national d'Histoire Naturelle*

### INTRODUCTION

LAMARCK, en 1806, dans l'ouverture de son Cours sur les « Animaux sans Vertèbres », s'exprimait ainsi : « En attendant, souvenons-nous que rien de tout cela n'est dans la nature, qu'elle ne connaît ni Classes, ni Ordres, ni Genres, ni Espèces, malgré le fondement que paraissent leur donner les portions de la série naturelle que nous offrent nos collections et que parmi les corps organisés, il n'y a réellement que des individus et des races diverses qui se nuancent dans tous les degrés de l'organisation. »

Ainsi, pour LAMARCK, les cadres de la Classification zoologique seraient artificiels, ce seraient des créations de l'esprit, ayant seulement pour but de faciliter l'étude du monde vivant.

Effectivement lorsqu'on consulte, comme je l'ai fait, les « Collections Lamarck » des Musées de Paris et de Genève, on s'aperçoit que, pour LAMARCK, le moindre caractère morphologique qui différencie une coquille de Mollusque d'une autre est une entité. Il multipliait le nombre des espèces et créait des variétés.

Pour CUVIER <sup>(2)</sup> : « Le travail des nomenclatures, besogne facile, qui ne demande aucune intelligence a fait négliger la science véritable. » Et dit-il, ailleurs <sup>(3)</sup> : « Après tout je n'ai pas jeté cette esquisse de division pour servir aux commençans à trouver les noms des espèces ; qu'ils emploient pour cela tel système artificiel qu'ils trouveront le plus facile ; cela est juste... » Les systèmes en question ne seraient donc que jeux de l'esprit, pour CUVIER également.

Notre pensée a beaucoup évolué depuis cette époque. Nous pouvons dire maintenant que la Vie est la manière d'être des protéines et qu'il existe autant de protéines que d'espèces.

Dès 1912, Jacques LOEB disait <sup>(4)</sup> : « Qu'en toute certitude, chaque animal a des substances germinatives spécifiques et que les substances germinatives diffèrent chimiquement d'un animal à l'autre. Les qualités chimiques d'un œuf de poulet font qu'il ne peut donner naissance qu'à un poulet. »

---

(1) Ne sont publiés dans le présent fascicule que l'Introduction de cette étude et les genres *Pycnodonta* et *Crasostrea*. Le genre *Ostrea* et la Conclusion de l'ensemble figureront dans le fascicule suivant qui paraîtra en septembre 1967.

(2) CUVIER (1788-92). Briefe an C.H. Pfaff, I et VI, du 17 novembre 1888, p. 66-67 (d'après DAUDIN 1926).

(3) CUVIER (an III, 1795). Mém. struct. Vers. (d'après DAUDIN 1926).

(4) J. LOEB. La conception mécanique de la vie. Paris, 1912.

La notion d'espèce chimique vivante nous entraîne, par ailleurs, vers une nouvelle conception des autres groupes de la classification. L'individu porteur de caractères particuliers par lesquels il peut seulement être défini, est aussi porteur d'un noyau protoplasmique spécifique et enfin d'autres, propres successivement à la famille, à l'ordre, à la classe et à l'embranchement dont il fait partie. Cela est très important, car toutes ces catégories de la classification zoologique ne nous apparaissent plus alors comme de simples entités, subjectives, formelles, mais comme ayant effectivement une réalité précise dans le monde extérieur.

La recherche et la définition correcte des espèces, apparaissent alors comme un travail de première importance.

Lorsqu'on poursuit des recherches embryologiques, physiologiques, biologiques ou autres sur un organisme, il est indispensable de savoir d'une manière précise en présence de quelle espèce on se trouve.

Par ailleurs, comment parler de l'évolution des espèces si leur existence objective n'est pas admise et si elles ne sont pas correctement définies ?

Toute l'histoire de la Zoologie est marquée par l'effort constant de préciser les caractères de l'espèce et d'en faire une réalité objective.

Chez les Mollusques, la coquille a servi de base essentielle pour la distinction des espèces. Mais les éléments de la forme et de la couleur de la coquille varient avec les conditions du milieu de telle sorte qu'on trouve dans de nombreux cas, tous les intermédiaires entre deux espèces.

Parmi les Mollusques, les Huîtres constituaient un groupe particulièrement confus. En effet, leurs coquilles sont extrêmement variables. On rencontre tous les intermédiaires. Elles se fixent le plus souvent sur un support par la valve inférieure et là selon la forme du support, selon les conditions de la salinité, de la température, du milieu extérieur, elles présentent une immense gamme de variations individuelles.

J'ai été amené à examiner les coquilles larvaires de quelques espèces de nos côtes. J'ai constaté que chaque espèce avait une prodissoconque particulière, d'une forme constante et sans variations individuelles fondamentales, ce qui se conçoit aisément, étant donné leur vie planctonique.

Leur charnière et la position du ligament par rapport à cette dernière, permettent de définir les genres.

En étudiant les collections d'Huîtres des grands musées du monde <sup>(1)</sup>, j'ai cherché à isoler les prodissoconques des diverses espèces. Je les ai trouvées sur les coquilles adultes où elles s'étaient fixées, m'assurant chaque fois que les prodissoconques conservées au sommet des coquilles adultes présentaient les mêmes caractéristiques morphologiques.

J'ai microphotographié la plupart des coquilles larvaires étudiées. Ce sont les épreuves qui sont reproduites ici. J'en ai fait faire des dessins au trait et pour quelques-unes dont les microphotographies manquent, on trouvera les dessins au trait réalisé à la chambre claire <sup>(2)</sup>.

Chaque espèce est bien définie par sa coquille larvaire. La meilleure démonstration en est fournie par les deux espèces, si voisines par leurs coquilles adultes, *Ostrea edulis* et *Ostrea chilensis*; leurs prodissoconques sont spectaculairement différentes.

Je remercie Monsieur le Directeur de l'Institut scientifique et technique des Pêches maritimes qui a bien voulu accepter de publier le résultat de ces recherches dans la belle Revue des Travaux de son Institut.

---

(1) On trouvera dans la conclusion la liste des Musées et celle des espèces étudiées.

Toutes les mentions d'origine des échantillons portées sur les étiquettes des collections dans les différents Musées ont été fidèlement reproduites ici.

(2) Je profite de cette occasion pour adresser mes très vifs remerciements à ma précieuse collaboratrice Jacqueline PARÉTIAS. Je sais tout ce que je lui dois pour la réalisation du manuscrit du présent travail.

FAMILLE DES *OSTREIDAE* LAMARCK

La famille des *Ostreidae* groupe des Mollusques bivalves, lamellibranches, monomyaires ; le muscle adducteur antérieur est absent chez l'adulte. Ils sont sans dents à la charnière, constituée d'un seul ligament. Pas de byssus ; coquille fixée au substrat, directement par la valve gauche, souvent déformée selon le support.

I. - Genre *PYCNODONTA* FISCHER DE WALDHEIM, 1835

Génotype : *P. radiata* F. DE W.

(fig. 1 à 3)

Larve : prodissoconque équivalve à provinculum muni de 5 crénelures réparties sur toute sa longueur ; ligament interne, antérieur, immédiatement après le provinculum. Antérieurement au ligament se trouvent 10 petites crénelures sur la bordure de chaque valve.

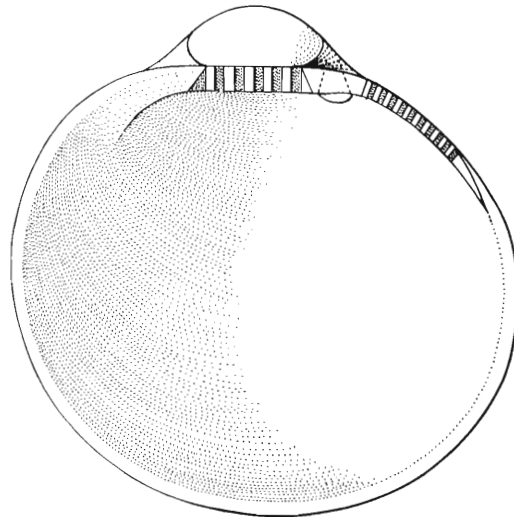

FIG. 1. — *Prodissoconque de Pycnodonta hyotis* (L.), valve inférieure, vue intérieure (× 200).

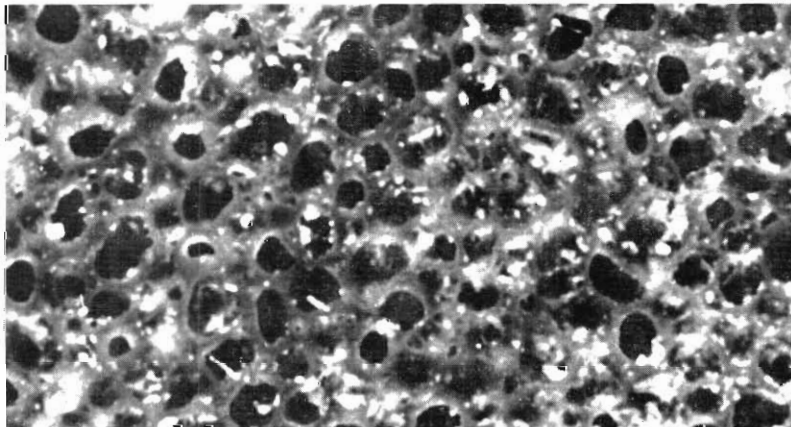

FIG. 2. — *Vue en surface de la couche crayeuse vacuolaire de Pycnodonta hyotis* (L.).

Adulte : le rectum traverse le ventricule du cœur. Chambres crayeuses à structure vacuolaire. La femelle rejette ses œufs, non fécondés, dans la mer (ovipares). Denticules en forme de rides vermiculées aux deux valves, de chaque côté de la charnière. Les deux valves sont lisses ou plissées.

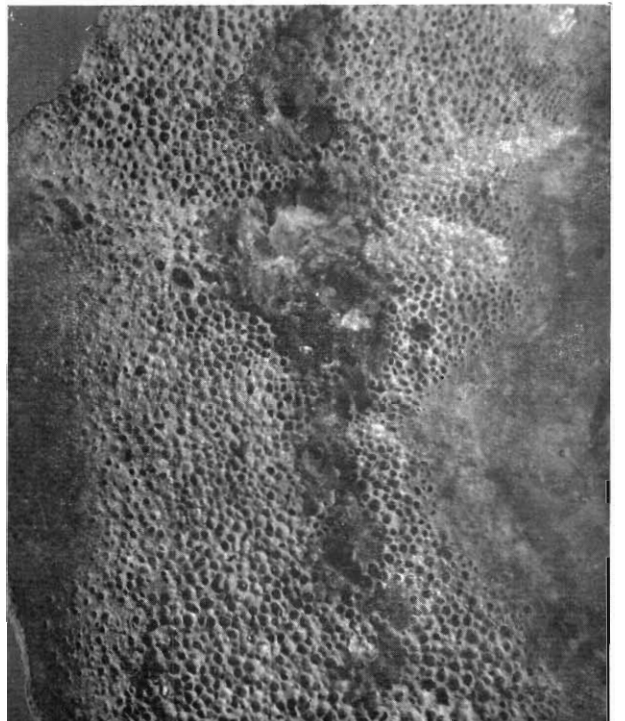
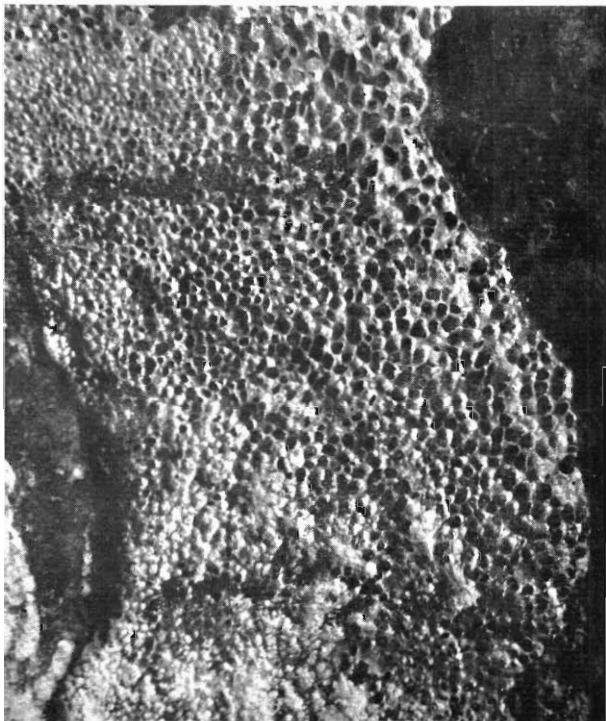
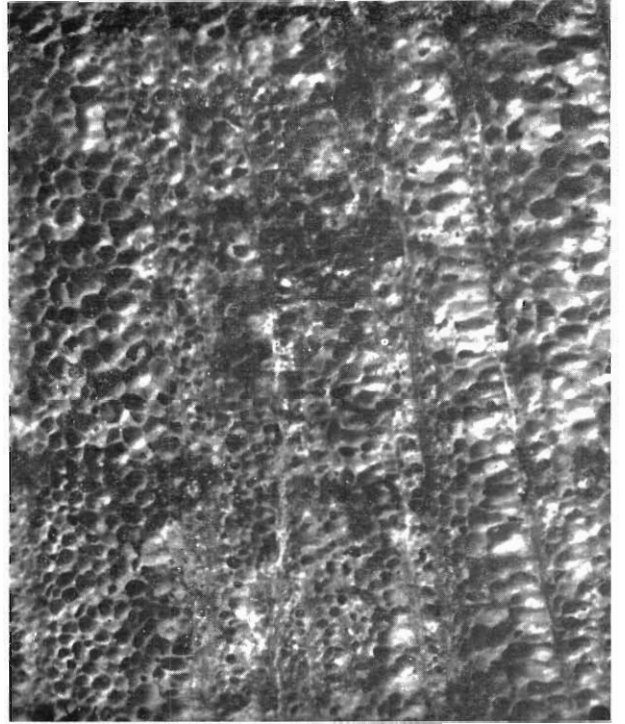
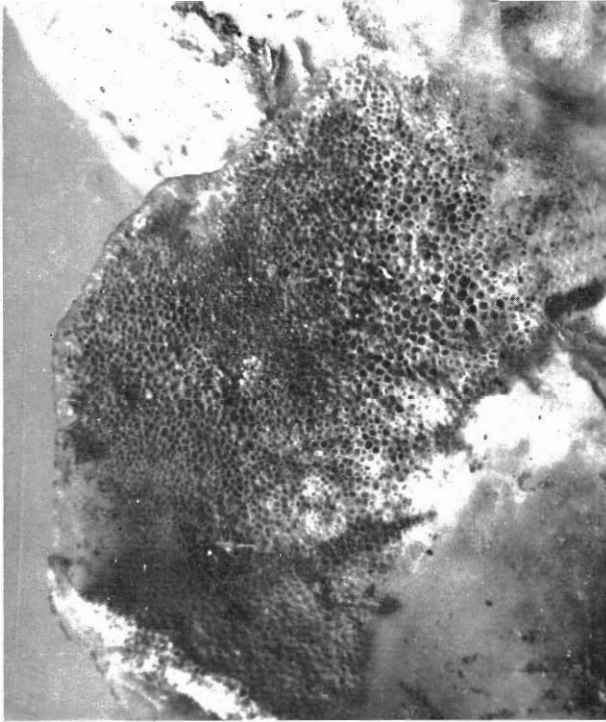

FIG. 3. — Couches crayeuses de *Pycnodonta cochlear* POLI (en haut à gauche) et de 3 autres espèces de *Pycnodonta* sp. fossiles.



1. - *Pycnodonta cochlear* (POLI)

(fig. 4)

MUSÉUM NATIONAL D'HISTOIRE NATURELLE  
PARIS

SMITHSONIAN INSTITUTION  
UNITED STATES NATIONAL MUSEUM  
WASHINGTON

Numéro (1)	Description	N° de Washington
1 et 2	Palerme. Monterosato, 1914.	
3	Palerme. Caron, 1836.	
4	Palerme.	
5	Sicile. Caron, 1836.	
6	Messine. Benoist, 1836.	
7 et 8	Naples. Petit, 1873.	
9	Algérie. « Expéd. Sc. Algérie », 1851	
10	Maroc. R. Ph. Dollfus, 1923, « Vanneau », Sta. IX, 110 m, 2 ex.	
11	Cap Vert. « Président-Théodore-Tissier », 1936.	
12	Côte de Gambie. « Alceste », 1883, 100 m, nombreux jeunes exemplaires sur coquilles de Gastéropodes.	
13	Canaries. Ripoché, 1882.	
14	Agulhas Bank, Afrique du Sud, 106 m, très commune. Univ. of Cape Town, 1949 (A.F.R., 935 A, 413148).	
15	Côte du Portugal. « La Tanche », 1924.	
16	Cap Breton, près Bayonne. « Beautemps-Beaupré », 1827.	
17	Arcachon (au large). Jousseau, 1919.	
18 et 19	Arcachon (au large, 55 brasses). M. de Boury.	
20	Côte atlantique de France (48°45' lat. N; 9°50' long. O), 300-350 m; « Poitou », 1949.	
21	Côte atlantique de France (47°50' N; 7°12' O), 50 milles au large de Brest, près du banc de La Chapelle; sur câble. Centre de recherches et d'études océanographiques.	
22	Kagoshima Bay; île de Kyoshu (Japon); 40-50 fath. Dr Thaanum, 1925.	
23	Côte du Japon: 65-100 fath.	
24	Ile Pratas (au large d'Hong Kong), Mer de Chine méridionale.	
25	Méditerranée: Coll. Locard.	
26	Golfe de Gascogne; Coll. Locard.	
BRITISH MUSEUM (NATURAL HISTORY) LONDRES		
Numéro	N° du tiroir à Londres	
103	Sans origine; M.C.	153-9
316 et 326	Palerme. Monterosato.	155-2 et 155-3
435	« Porcupine » Exped. Sans origine.	154-4
458	Bay of Biscaye.	154-6
489	Madera; Rev. R.F. Lowe.	154-8
517	Off NW Corner of Puerto-Rico; 400-449 fath., on cable slumship « Henry Holmes », West India and Panama Telegraph Co.	154-11
522	Mediterranean. Figurées dans Reeve, XX, sp. 44a et 44b.	154-11
555	Madeira. Rev. R.F. Lowe.	154-16
Numéro	Description	N° de Washington
10	Etiquetée « <i>Ostrea laysana</i> » type. Laysan island. Iles Hawaii, U.S.F.C., Sta. n° 3854.	484157
11	Etiquetée « <i>Ostrea laysana</i> ». Laysan island. Iles Hawaii, U.S.F.C., Sta. n° 3854. 10 valves dont 1 morceau.	335596
29	Etiquetée « <i>Ostrea cymata</i> » Dall (c'est une valve supérieure cassée de <i>P. cochlear</i> ). South Coast Molokai Isl.; U.S.F.C., Sta. 3837.	335598
85	Pacific islands; « Ex. » Ex.   « Explorer » Exped. J.	17161 a
89	Yokohama, Japan; Loomis.	152593
90	Etiquetée « <i>Ostrea musashikorensis</i> » Yokohama; Kii, Japan. H.C. Fulten.	444076
98	Uraga Str., Japan.	204220
100	Japan; A. Adam.	21177
106	Off Hondo, Japan; N Coast.	204218
108	Hakodate, Japan; University of Tokyo.	249383
286	China Sea; off Pratas Isl.; U.S.B.F., Sta. 5312.	302155 A
325	N. off Pratas Isl.; Mer de Chine.	254452
326	NW off Pratas Isl.; U.S.B.F., Sta. 5311.	254459
335	NW off Pratas Isl.; China Sea; U.S.B.F., Sta. 5318	254462
354	China Sea; off Pratas Isl.; Bur. Fish., Sta. 5313	290772
361	Philippines; off Sulade Isl.; Sulu Archip. U.S.B.F., Sta. 5147.	292511
368 et 377	China Sea; off Pratas Isl.; U.S.B.F., Sta. 5312.	304048 et 304100
388	Batangas Bay, Luzon; U.S.B.F., Sta. 5268	254480
413	Philippines : SE off Bantayan Isl.; U.S.B.F., Sta. 5192.	293123 A
416 et 417	Philippines, off Matacot Pt, W Luzon; U.S.B.F., Sta. 5265.	295493 et 295506
419	China Sea, off Pratas Isl.; U.S.B.F., Sta. 5317.	297017
433	China Sea, off Pratas Isl.; U.S.B.F., Sta. 5318.	297128
438	Philippines, off Matacot Pt, W Luzon, U.S.B.F., Sta. 5269.	295665 A
451, 452, 453	China Sea, off Pratas Isl.; U.S.B.F., Sta. 5314.	296320 B, 296852, 296950
455 et 456	Philippines; off Escarceo Pt, N Mindoro; U.S.B.F., Sta. 5294.	295636 et 295632
459	Philippines; off Matacot Pt, W Luzon; U.S.B.F., Sta. 5296.	296219
462	Off Capitancillo Isl, N Cebu, U.S.B.F., Sta. 5403.	298373
463	Philippines : Ragay G., off Arena Pt, Luzon; U.S.B.F., Sta. 5381.	297834
465	Off Adyagan Isl.; E Masbate; U.S.B.F., Sta. 5392.	298152
463 et 469	Philippines; off Matacot Pt, W Luzon; U.S.B.F., Sta. 5263.	295954 et 295891 A
475	Philippines : N off Tawi-Tawi; U.S.B.F., Sta. 5577.	299434 B
480	Philippines : off Damm' Isl, Sulu Archip; U.S.B.F., Sta. 5565.	299051

(1) Ces numéros sont ceux de mon catalogue et sont portés sur les échantillons examinés dans les différentes collections.

481 Philippines : off Gigantangan Isl., NW Leyte; U.S.B.F., Sta. 5398.	298348
483 Off Pt Dumurug, Masbate; U.S.B.F., Sta. 5394.	298188
491 China Sea, off Pratas Isl.; U.S.B.F., Sta. 5311.	296674 A
493 Borneo : Sibuko B., off Sipadan Isl.; U.S.B.F., Sta. 5586.	299841
501 et 502 China Sea, off Pratas Isl.; U.S.B.F., Sta. 5313.	296776 et 296729
513 Philippines : off Matabot Pt, W Luzon; U.S.B.F., Sta. 5296.	259918
521 Tabayas Bay, off Tabayas Light, Luzon; U.S.B.F., Sta. 5371, 83 fath.	488020
522 Philippines : off Matabot Pt, W Luzon; U.S.B.F., Sta. 5296.	259971 A
523 Batangas Bay, Luzon; U.S.B.F., Sta. 5256.	249176
524 et 525 Philippines : off Matabot Pt, W Luzon; U.S.B.F., Sta. 5296.	259986 et 259919
526 Philippines, S of Verde Isl.; U.S.B.F., Sta. 5293.	229985
527 Tayabas Bay, Luzon; U.S.B.F., Sta. 5372.	249177
528 Ragay G., off N Burias; U.S.B.F., Sta. 5217.	246297
574 Off Pratas Isl., China Sea; U.S.B.F., Sta. 5313.	249152
576 SW of Destacado Isl.; U.S.B.F., Sta. 5392.	249158
588 Batangas B., Luzon; U.S.B.F., Sta. 5265.	249161
597 Mansala Bay, Mindoro; Bartsch.	249182
660 Off Tacbuc Pt, Leyte; U.S.B.F., Sta. 5477.	238559
669 Borneo : Darvel Bay; 23 miles W of Sibutu Isl., U.S.B.F., Sta. 5580.	239002
675 Off Matabot Pt, Luzon; U.S.B.F., Sta. 5269.	237513
678 et 689 Off Abgao, Leyte; U.S.B.F., Sta. 5403.	240459 et 240458
706 Batangas B., Luzon; U.S.B.F., Sta. 5297.	237603
707 Off Matabot Pt, Luzon; U.S.B.F., Sta. 5269.	237510
711 Off Malavatuan Isl., Lubang; U.S.B.F., Sta. 5279.	237542
715 Off Matabot Pt, Luzon; U.S.B.F., Sta. 5269.	237508
957 Japan; University, Tokyo.	249384
960 Japan; Kagoshima gulf, U.S.B.F., Sta. 4938; 70 fath.	204219
963 Yokohama, Japan; Loomis.	152592 a
964 Korea Str., E. Chan; U.S.B.F., Sta. 4874, 66 fath.	204216
968 Kagoshima gulf; U.S.B.F., Sta. 4939, 85 fath.	204217
969 Bungo-Chan, Japan; U.S.B.F., Sta. 4946, 39 fath.	206779
986 Sagami, Japan; Hirase Coll.	346112
1009 Off Imaizuma, Kagoshima B., Japan Seas; Thaanum Coll.	363523
1062 Off Fowey Light; SE Miami, Florida, 35 fath.; Henderson Coll.	54388
1209 3 1/2 miles SE of Fowey Light; SE Miami, Florida; Henderson Coll.	457002
1215 Off Caryscort, Florida, 60 fath.; U.S.B.F.	330505
1236 Chesapeake Bay, off Cherry Stone Light; U.S.F.C., Sta. 8339.	379311
1388 SE Loggerhead Key, Tortugas, Florida; Schmitt.	421726
1389 Florida Keys, South of Tortugas; Schmitt.	516571
1390 North Carolina; U.S.F.C.	62225
1391 Tortugas, Florida; Schmitt.	421697
1392 Eolis Sta., off Fowey Light, Florida; Henderson Coll.	451069
1393 Florida, Tortugas; Schmitt.	421728
1394 SE of Loggerhead Key, Florida, Tortugas; Schmitt.	421729

1402 « Porcupine » Exped. 1869; Sta. 6, fath. 90 et Sta. 9 165 fath. (au large de l'Irlande).	196431
1403 Cap-Breton (France).	196451
1458 Cape of Gata, Spain; « Porcupine » Exped. 1870; Jeffreys Coll.	196446
1547 Off Cape Hatteras; U.S.B.F., Sta. 2596.	329615
1548 Miami, Florida; off Govt Cut « Eolis », Sta. 311; Henderson Coll., 1915.	461174
1552 Off Ragged Key, Florida E. by N.; « Eolis », Sta. 166; Henderson Coll.	450444
1553 Off Bear's Cut, Miami, Florida; « Eolis », Sta. 112; Henderson Coll.	396456 A
1554 Off Ajax Reef, Florida; « Eolis », Sta. 370; Henderson Coll.	396457
1562 Off Fowey Light, Florida, S.E.; « Eolis », Sta. 154; Henderson Coll., 1915.	451225
1563 Off Long Reef, Florida; « Eolis », Sta. 145; Henderson Coll., 1914.	450443 A
1565 Sand Key, Florida; « Eolis », Sta. 98; Henderson Coll.	461237
1566 Off Sand Key, Florida; « Eolis », Sta. 338; Henderson Coll., 1916.	461246 A
1594 Philippines; Tayabas B.; off Tayabas Lt, Luzon; U.S.B.F., Sta. 5371, 83 fath.	488020

MUSEUM OF COMPARATIVE ZOOLOGY  
CAMBRIDGE

Numéro	N° de Cambridge
77 <i>O. (Lopha) cochlear</i> Poli; Sagami; Japan.	44633
89 Cotype d' <i>Ostrea hiranoi</i> ; off Ohama Bay, Japan.	81905
123 « <i>Ostrea imbricata</i> Lamk »; Kagoshima Bay at Imaizumi, Japan; 50 fath.	125651
453 Adriatique.	sans N°

ACADEMY OF NATURAL SCIENCES  
PHILADELPHIE

Numéro	N° de Philadelphie
239 Greece, N. Conemenos.	41921

THE AMERICAN MUSEUM OF NATURAL HISTORY  
NEW YORK

Numéro	N° de New York
14 et 14 bis Mediterranean; Constable Coll.	26563 et 26562

INSTITUT ROYAL DES SCIENCES NATURELLES DE BELGIQUE  
BRUXELLES

(Numéro) (1)	N° de Bruxelles
Entre Belle-Ile et l'île d'Yeu. Ed. Chevreux leg.; Debreuil, ex. Coll. de Guerne, 14.IV.15.	2
Ouest de Rochebonne (Atlantique, côte de France). Nicollon, III.92.	3
Au large de l'île d'Yeu: 50 à 60 brasses; Chevreux, 27.VII.97.	4
Sta. 1338; 14.VIII.02; 950 m; 3 milles N de Fayal.	5
Drag. Arcachon, 45-70 brasses; de Boury leg.; X.83.	6
Île de Caprania; ded. Blanc, XII.1934.	7
Palerme 1909; Monterosato ded., 8.IV.1910.	8
« Siboga » Exped., Sta. 312.	9
Sans origine.	10
Océan Atlantique; au large du Bassin d'Arcachon; 70 brasses; E. de Boury.	11

(1) Les numéros du catalogue de G. RANSON sont, pour toutes les espèces, les mêmes que ceux du Musée de Bruxelles, aussi ne sont-ils pas dans cette colonne.

Palerme; Monterosato ded.  
 Drag. au large de l'île d'Yeu; 60 brasses; Chevreux.  
 Palerme; Monterosato, VI.86.  
 Entre Pico et Fayal; 120 m; « Hironde » n° 62; 14 août  
 1888.

12	Palerme; Monterosato ded., 22.XI.23.	21
13	Drag. Arcachon; n° 133; de Boury.	22
14	Drag. Belle-Ile (ou île d'Yeu), Nicollon ded.	22 a
	Oran; Pallary leg., 1899.	23
15	Au large du Bassin d'Arcachon; Sta. 126; de Boury.	24

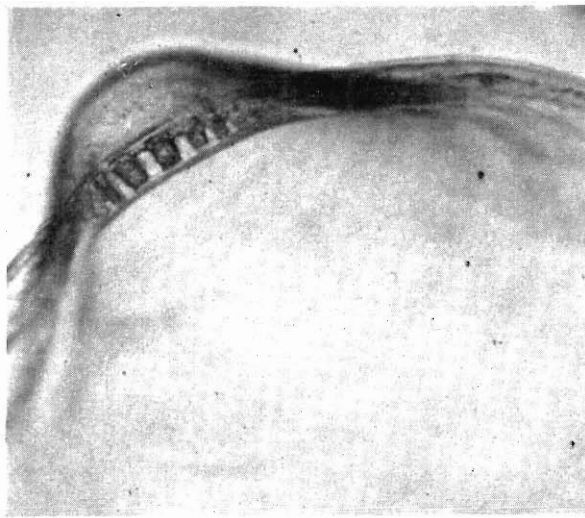
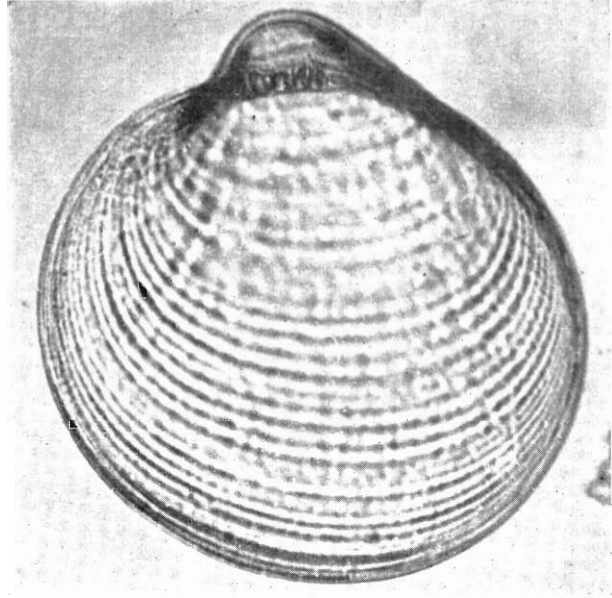
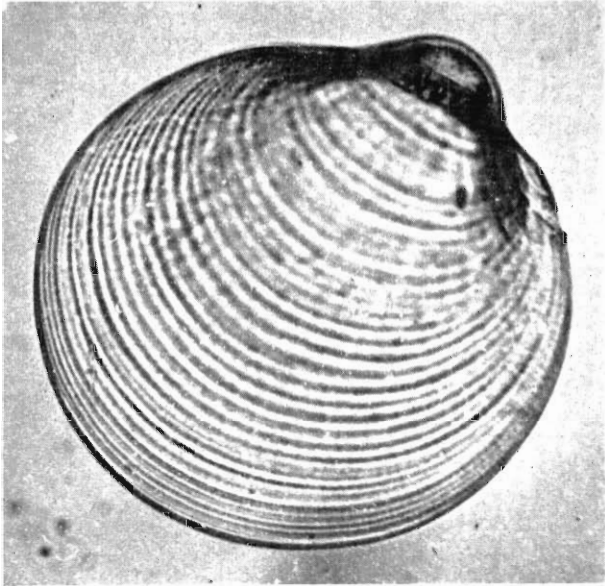

FIG. 4. — *Pycnodonta cochlear* (POLI). En haut : valve inférieure (à gauche) et valve supérieure (à droite),  
 vue extérieure (× 200); en bas : charnière (× 360).

Le Croisic; grands fonds; Coll. Nicollon; coll. Chevreux,  
 8.VII.87.  
 Drag. au large d'Oran, 50 m; Pallary leg. et ded., 1899.  
 Sans origine.  
 Au large d'Arcachon; 70 brasses.  
 Patras; Conemanos, IX.1900.

16	San Miguel; Marie.	25
	Drag. au large d'Arcachon; de Boury.	26
17	Sciaccia (Sicile); Coll. Tiberi 1883; Monterosato, VI.1886.	27
18	Arcachon; de Boury.	28
19	Sans origine.	29
20	Arcachon; 70 brasses; Coll. H. de Cort.	832

Méditerranée. Coll. Cantraine.  
Golfe de Naples. Coll. Nyst.

833  
834

Atlantique, sud 10, 42 milles SW de Moita Secca; prof.  
125 m, sable vaseux. 5-6.VIII.48.

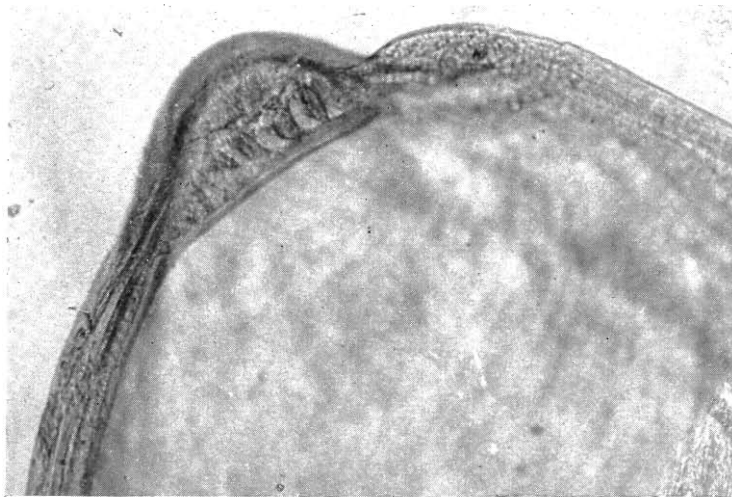
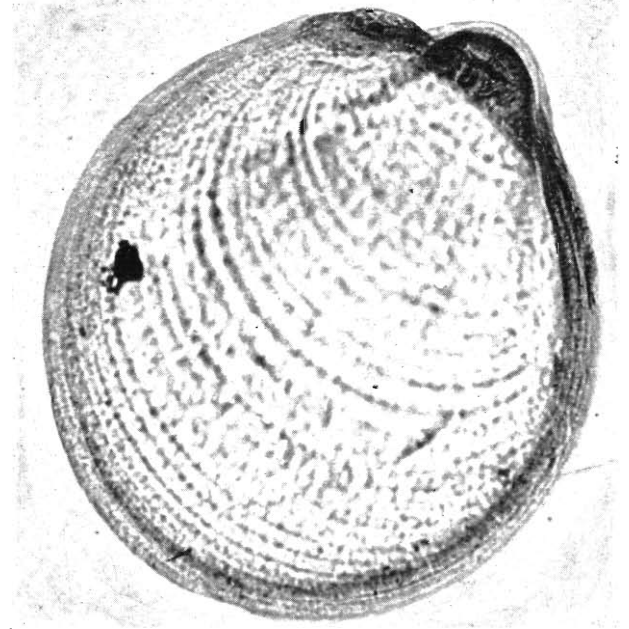
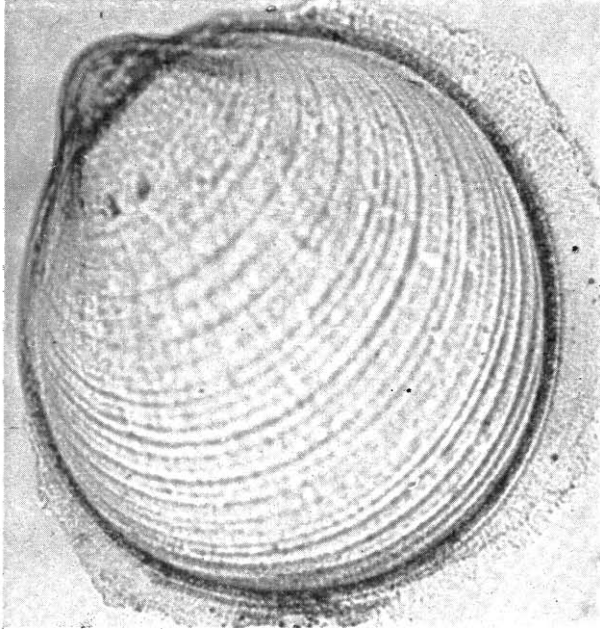

FIG. 5. — *Pycnodonta cucullina* (DESHAYES). En haut : valve inférieure (à gauche), valve supérieure (à droite), vue extérieure ( $\times 200$ ); en bas : charnière ( $\times 360$ ).

Sciacca (Sicile). Coll. H. de Cort.	835
Oran; Coll. P. Pallary.	836
Dragage « Hironnelle », n° 28.	1223
Atlantique, sud 86; 32 milles W by N de Cap Morro de Benguela Velha; prof. 263 m, sable vaseux, gris-vert, 12.XII.48.	
Atlantique, sud 166, 35 milles W by S de Pointe-Noire, prof. 170 m, sable vaseux, vert; 28.III.49.	

MUSÉUM D'HISTOIRE NATURELLE  
GENÈVE

Numéro	N° du tiroir à Genève
13 Naples.	211
135 Coll. Delessert.	203
202 Syrie.	tiroir des doubles d' <i>Ostrea</i>
277 Sciacca, Sicile; M. Monterosato.	206
278 Golfe de Gascogne (Campagne du « Caudan »). M. Koehler, Lyon.	206

ZOOLOGISCH MUSEUM  
AMSTERDAM

*Numéro*  
200 a M. Méditerranée, ad Napoli. *N° d'Amsterdam*  
tiroir 100

UNIVERSITETETS ZOOLOGISKE MUSEUM  
COPENHAGUE

*Numéro*  
113 Alger  
147 Palerme.  
163 B, 215 B Sans origine  
230 Méditerranée.  
311 A Sans origine.  
431 Méditerranée.  
434 Guinea.  
503 3 M.S. 1/2 O, for Las Palmas, Gran Canaria;  
150-160 m; Hard Bund; Skraber. 25.3.1030. Dr.  
Th. Mortensen; journal 1/11, 1930.  
524 32°01'40" N; 126°34'50" E (Japon); 58 fath.; G.  
Kuller; 17.IV.1933; Kabeldamperne i Ostasien.  
532 Mer de Chine; 59-62 fath.; 26.IV.32; Store Nordiske  
Telegraph.  
599 Japon; Store Nord. Telegraph.; 65 fath.; 24.VIII.  
1930.  
603 32°21' N; 128°41' E; Ostasien; 98-110 fath.; 8.VII.  
1928; E. Pagh.  
605 Japon; 100 fath.; 17.IV.1926; Kapt. H. Christiansen  
615 32°15'N.; 128°20'E.; 100 fath.; 17.IV.1926; Kapt.  
H. Christiansen.  
623 Sans origine.

RIJKSMUSEUM VAN NATUURLIJKE HISTORIE  
LEYDE

*Numéro*  
391 Algiers; H.C. Fulton 53<sup>a</sup>  
407 Middellandschezee; Coll. J. Mulder, 53<sup>b</sup>.

NATURHISTORISKA RIKSMUSEETS EVERTEBRATAVDDELNING  
STOCKHOLM

*Numéro*  
94 Fayal, Azores; 15-30 fath.; « Josephine » Exped.  
104 Formentera; F. Söderlund.  
114 Villafranca; Azorea; 15 fath.; « Josephine » Exped.,  
1869.

ZOOLOGICAL SURVEY OF INDIA  
CALCUTTA

*Numéro*  
20 Sans origine; série n° 16.

MUSÉE D'HISTOIRE NATURELLE  
STRASBOURG

*Numéro*  
16 Adriatisches Meer.

ECOLE DES MINES  
PARIS

<i>Numéro</i>	<i>N° de l'Ecole des Mines</i>
190 Arcachon; M. Durugue, 1887.	salle J, vitrine 9, tiroir 4
191 Arcachon; M. de Boury.	» J, » 9, » 4
192 Sans origine.	» J, » 8, » 6
193 Oran.	» J, » 8, » 6
194 Arcachon; M. de Boury.	» J, » 8, » 6
243 Méditerranée; Coll. Deshayes.	» K, vitrine plate 2
249 Arcachon; M. Durugue, 1886.	» K, » 2

MUSEU NACIONAL DE HISTORIA NATURAL  
(MUSEU BOGAGE)  
LISBONNE

*N° de Lisbonne*  
Sciacca (Sicilia). 236

2. - *Pycnodonta cucullina* (DESHAYES)

(fig. 5)

MUSÉUM NATIONAL D'HISTOIRE NATURELLE  
PARIS

*Numéro*  
70-2 Ile Maurice; prof. 20 m; Viader, 1947.

BRITISH MUSEUM (NATURAL HISTORY)  
LONDRES

*Numéro* *N° de Londres*  
504 Mauritius; Robillard. tiroir 154-11

ECOLE DES MINES  
PARIS

*Numéro* 245 Bourbon. Type. *N° de l'Ecole des Mines* : salle F, vitrine verticale 23

3. - *Pycnodonta numisma* (LAMARCK)

(fig. 6)

MUSÉUM NATIONAL D'HISTOIRE NATURELLE  
PARIS

*Numéro*  
33, 34, 35, 36 et 37 Seychelles; L. Rousseau, 1841.  
38 Seychelles; Dufo, 1840.

39 Ile Maurice; Jousseume, 1919.  
40 Ile Maurice; Viader, 1947.  
41 Ile de La Réunion; Maillard, 1863.  
42, 43 et 44 Perim; Jousseume, 1919.  
45 Djibouti; Récifs du Pingouin et du Météore; 15 à  
20 m; Gravier, 1904.



- 46 Perim; Jousseaume, 1919.  
 47, 48 et 49 Aden; Jousseaume, 1919.  
 50 Comores; Jousseaume, 1919.  
 51 Mer Rouge; Jousseaume, 1919.  
 52 Mer Rouge; Jousseaume, 1921.  
 53 et 54 Mer Rouge; Lefebvre, 1837.  
 55 Mer Rouge; Botta, 1837.  
 56 Mer Rouge; Jousseaume, 1919.  
 57 et 58 Loc. ? Sur pierre ponce du Krakatoa.  
 59 Nouvelle-Calédonie; achat Marie, 1871.  
 60 Australie. Musée de Melbourne, 1859.  
 61 Poulo-Condore. Labor. Nha-Trang.  
 62 et 63 Loc. ? Sur pierre ponce du Krakatoa.  
 64 et 65 Loc. ? Sur pierre ponce du Krakatoa; achat Marie, 1886.  
 66 Loc. ? Sur pierre ponce du Krakatoa.  
 67 Howland Island (Polynésie); Thaenum, 1948.  
 68 et 69 Sans origine; Jousseaume, 1919.  
 70 Sans origine.  
 70-1 Océan Indien; Dussumier, 1828.  
 « *Ostrea numisma* Lamarck », Type, Nouvelle-Hollande. (Lamarck, An. s. vert., VI, 1<sup>re</sup> partie, p. 205). Dans la collection Lamarck.  
 Coll. R. Ph. Dollfus, 1928; Lamy dét. 1938.  
 1 petite valve supérieure sur Madrépore, de *P. numisma* (Lmk); Jubal.  
 Mer Rouge. Coll. « Calypso ». Cherbonnier, 1953.  
 Ile Abulat. Coll. « Calypso ».  
 « *Ostrea imbricata* Lmk »; Nosy Andrana, groupe des Iles Barren, Récifs à basse-mer; Madagascar. G. Petit leg., VI.1921. (in G. Petit, 1929, p. 554).  
 « *Ostrea imbricata* Lmk »; Nosy Iranja près Nosy Bè; G. Petit leg. (envoi IX) (in G. Petit, 1929, p. 554).

BRITISH MUSEUM (NATURAL HISTORY)  
 LONDRES

Numéro	N° du tiroir à Londres
II Type d' <i>Ostrea lentiginosa</i> Sow. (plate XXIV, species 58, fig. a, b, Mus. Hanley). Habitat ?	
III Type d' <i>Ostrea cerata</i> Sow. (plate XXVIII, fig. 71 a, b). Mauritius.	
IV Type d' <i>Ostrea multiradiata</i> Sow. (plate XXV, species 59).	
1 Australia.	153-5
2 Red Sea.	153-5
3 et 4 Sans origine. M.C.	153-5
14 Port Essington (côte N d'Australie); M.C.	153-5
133 Keeling islands.	153-3
135 Ile de Samar; Philippines; M.C.	153-3
141 Ile de Mindoro; M.C.	153-3
157 Sans origine; M.C.	153-13
167 Sans origine; 51.11.3.326.	153-13
329 N. Caledonia.	155-3
441 Océan Indien.	154-6
466 Hulule, Male Atoll, Maldives Isl.; J. Stanley Gardiner	154-5

480, 482, 485, 486 et 488 Mauritius; Robillard.	154-5
534 et 537 Praslin, Iles Seychelles; J.S. Gardiner	154-12
540 Chagos Archipelago; J.S. Gardiner.	154-12
576 Great Barr. Reef Exped., A 20.	local
577 Great Barr. Reef Exped., I 2.	"
579 Great Barr. Reef Exped., 65.	"
580 Great Barr. Reef Exped., F VII a.	"
581 Great Barr. Reef Exped., G a.	"
582 Great Barr. Reef Exped., I 2.	"
13 A, B, Mahé, VII, 1938. Coll. Winckworth, Londres.	

SMITHSONIAN INSTITUTION  
 UNITED STATES NATIONAL MUSEUM  
 WASHINGTON

Numéro	N° de Washington
16 bis Pris dans « 16 » avec un lot d' <i>Ostrea sandwichensis</i> . Pearl Harbor, Oahu, U.S.F.C., shallow water.	335584 a
20 Etiquetée « <i>Ostrea sandwichensis</i> ». At Bell Buoy, Honolulu. Harbor entrance, Oahu, 20 fath. Thaenum Coll.	337574
23 Etiquetée « <i>O. thaenumi</i> » Type. Mokuaoe Isl., Kaneohe Bay, Oahu. Thaenum Coll.	484158
24 Etiquetée « <i>O. thaenumi</i> ». Penguin Bank, South Coast of Oahu, U.S.B.F., Sta. 4041.	335054 a
26 Etiquetée « <i>O. thaenumi</i> ». Mokuaoe Isl., Kaneohe Bay, Oahu; Thaenum Coll.	337566
27 Etiquetée « <i>O. hanleyana</i> ». Hilo (in Coral blocks), Hawai; Thaenum Coll.	337565
28 Etiquetée « <i>O. thaenumi</i> ». At Bell Buoy, Honolulu Harbor entrance, Oahu; Thaenum Coll.	337567
28 bis Off Kaanapali, Maui; Thaenum Coll.	337568
30 Etiquetée « <i>O. thaenumi</i> », fossiliferous emerged beach deposit near Barbers Point; Oahu; H.T. Stearns.	495029
31 Off Honolulu, Oahu; Thaenum Coll.	337564
33 Etiquetée « <i>O. thaenumi</i> »; Quarry N W Cor. Weli Pond, Oahu; T.W. Vaughan.	494912
34 Etiquetée « <i>O. thaenumi</i> »; Keei, Hawaii; D. Degener.	420883
36 Etiquetée « <i>O. sandwichensis</i> »; Hawaiian Isl.; Coll. Moll.	335382
37 Etiquetée « <i>O. sandwichensis</i> »; off Waikiki; Oahu; Thaenum Coll.	337573
38 Etiquetée « <i>O. sandwichensis</i> »; N E Coast Hawaii, U.S.F.C., Sta. 4053.	335587
39 Etiquetée « <i>O. thaenumi</i> »; at Bell Buoy, Honolulu Harbor entrance, Oahu, Sta. 4986 c; Thaenum Coll.	337574 a
40 Etiquetée « <i>O. thaenumi</i> »; 5 milles S W Kapoho, Hawaii; D. Degener.	409124
84 Pacific Isl.; « Ex. » Ex.	17161
193 Mauritius; Webb.	217621
197 Harbour Reef, Ghardaqa, Red Sea, Egypt; Univ. of Egypt, biol. Dept.	468067
204 Ceylon; Newill.	76495
283 Philipp. Off Jolo, Jolo Isl.; U.S.B.F., Sta. 5145.	235715 D
287 Philipp. N of Corregidor Isl.; U.S.B.F., Sta. 5107.	229710
294 Philipp. Maricaban Isl.; U.S.B.F.	229478 A
297 Celebes, Buton Strait, Labuan, Blanda Isl.; Bureau Fish., Sta. 5640.	234641

- 345 Philippines, off Sulade Isl.; Sulu Archip.; U.S.B.F.,  
Sta. 5146. 292408 A
- 348 Philippines, off Tinakta Isl.; Tawi-Tawi; U.S.B.F.,  
Sta. 5156. 292093 C

- 414 Philippines, SE, off Bantayan Isl.; U.S.B.F.,  
Sta. 5192. 293163 B
- 426 et 427 Philippines, off Tinakta Isl.; Tawi-Tawi;  
U.S.B.F., Sta. 5159. 295096 C et 295114 C

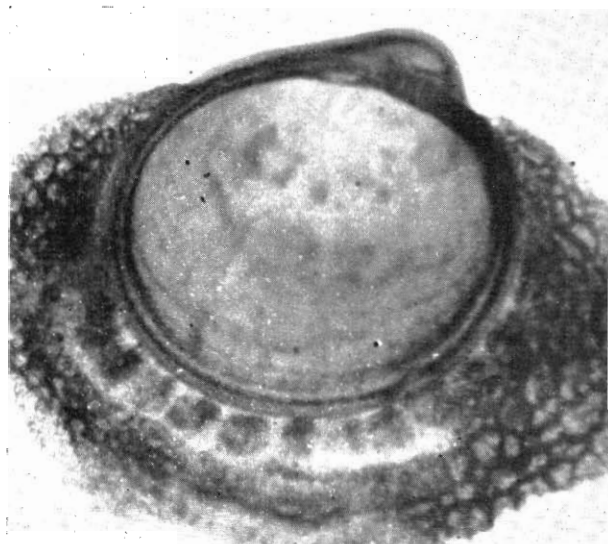
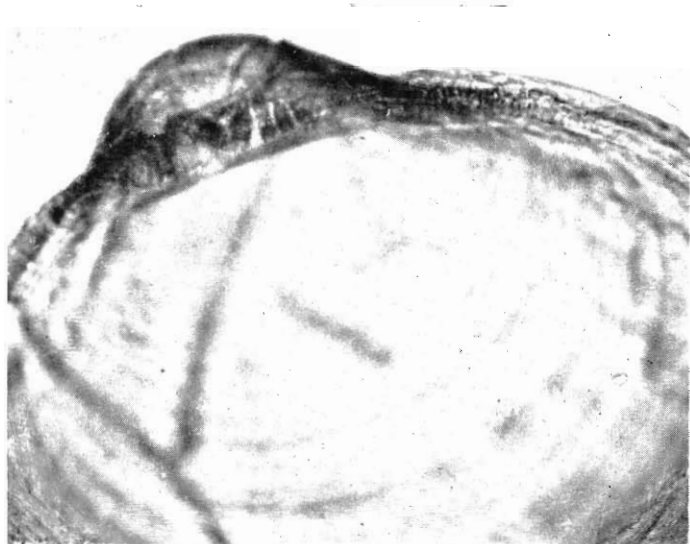
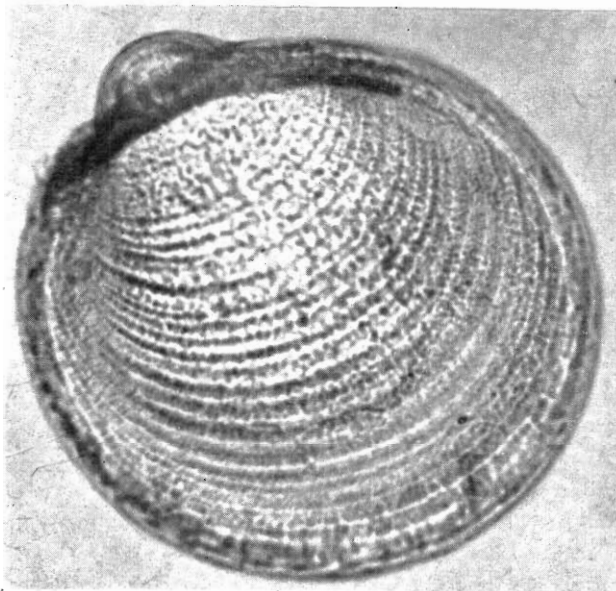
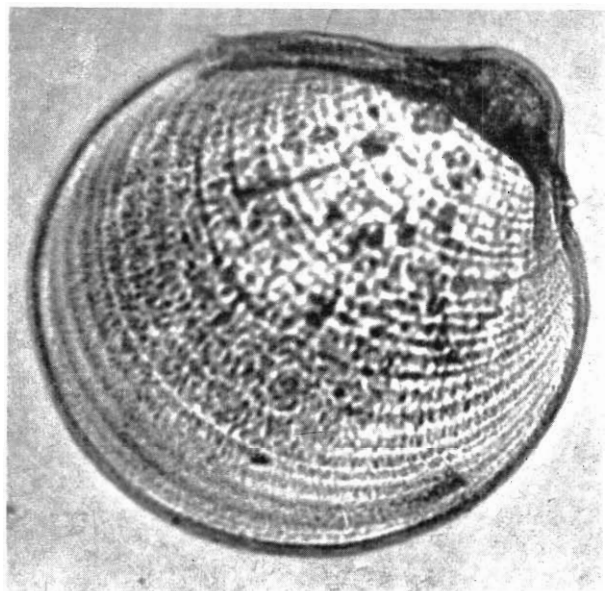

FIG. 6. — *Pycnodonta numisma* (LAMARCK). En haut : valve inférieure (à gauche) et valve supérieure (à droite), vue extérieure ( $\times 200$ ); en bas, à gauche : charnière ( $\times 360$ ); à droite : dépôts crayeux vacuolaires apparaissant dès que la coquille définitive croît autour de la coquille larvaire.

- 362 Off S E Tawi-Tawi group; U.S.B.F., Sta. 5164. 283503 D
- 399 Tataan Isl.; Tawi-Tawi Isl.; Bartsch. 254490
- 404 Philippines, Ragay G.; off N Burias; U.S.B.F.,  
Sta. 5218. 312092

- 507 Philippines : off Taebuc Pt, E. Leyte; U.S.B.F.,  
Sta. 5477. 301010
- 536 Maricaban Isl. (shore), Luzon; Bartsch. 254510
- 537 Port Binang, Subic B., Luzon; Bartsch. 254511

542	Maricaban Isl. (shore), Luzon; Bartsch.	254508
549	Jolo (from pearl oyster); Bartsch.	254502
698	Off Nagubat Isl., E Mindanao; U.S.B.F., sta. 5235.	237066
712	Davao Gulf off Linao Pt; U.S.B.F., Sta. 5251.	237180
1027	Palmyra Isl.	333479

MUSEUM OF COMPARATIVE ZOOLOGY  
CAMBRIDGE

Numéro		N° de Cambridge
4	New Zealand (?); Pacific Islands (?).	178594
356, 374, 377, 393	Sans origine.	sans N°
471	Océan Indien (sur ponces).	sans N°

ACADEMY OF NATURAL SCIENCES  
PHILADELPHIE

Numéro		N° de Philadelphie
183	Holbourne Isl.; Great Barrier Reef, Queensland; H.A. Pilsbry, 1923.	134614
256	Monbrosa Isl., Br. E Africa; R.M. de Schauen-seea; A.R. Allen, 1930.	156933
257	Society Islands; Pacific Ocean; A. Garrett.	41943
268	Mauritius; Wm S. Vaux.	41955
300	Pacific Isl.; Smiths. Inst.	183002
342	Hilo, Hawaii; Dr. Thaanum.	116843
343	Mokuoloe Isl., Kaneoha Bay, Oahu, Hawaii; Kulm and Thaanum.	116091
344	Hilo, Hawaii; Dr. Thaanum.	94546

THE AMERICAN MUSEUM OF NATURAL HISTORY  
NEW YORK

Numéro		N° de New York
43	Mauritius. Constable Coll.	26583 A
111 bis	Pearl River, Hawaii; T. Dranga.	46258 A
112 bis	Narw Bay.	16257 A

INSTITUT ROYAL DES SCIENCES NATURELLES DE BELGIQUE  
BRUXELLES

	N° de Bruxelles
Ile Nou; N.E.	30
Ile de la Réunion; Vedel leg., 21.XI.10.	31
Nouvelle-Calédonie; Coll. Engler.	32 et 33
Sarodrano, près Tuléar; leg. C. Petit, 1926.	34
Mahé, Séchelles; R.P. Chérubin.	35
Ile Maurice; Robillard, n° 310, 84.	36
Ile Maurice.	37
Ile Maurice; Robillard.	38
Mayotte.	39
Ile Maurice; Sow. et Fult., 12.I.10.	40
Papeete, Tahiti; Culliéret leg., 1890.	41
Nosy Iranja, près Nosy-Bé; G. Petit leg.	42
Ile Maurice; Coll. Bavay.	42 A, 42 B, 42 C, 42 E, 42 F, 42 G, 42 H, 42 D
Sans origine.	48
« Siboga »; Sta. 225.	51 A
Maurice.	53
Mahé, Séchelles; R.P. Chérubin.	62

Egypte (loc. ?); Coll. Hénon.	73
Ile Maurice (sur ponces).	458 A
Ile Maurice. Coll. Estourgies.	830
Ile Maurice. Coll. P. Dupuis.	831 et 831 A
Ile Maurice. Coll. de Cort.	831 B
Fakahina (Océanie). M. Bouge. Coll. Dautzenberg.	1139

ZOOLOGISCH MUSEUM  
AMSTERDAM

Numéro		N° du tiroir à Amsterdam
60	Molucc.; Coll. V.d. Hucht.	7
104	Ex. Mus. Brandt, <i>obit</i> 1795 (1 ex. fixé sur un <i>O. folium</i> ).	8
147 b	Eil Kerkhof, Batavia.	9
147 e	Eil Kerkhof, Batavia (fixée sur une valve supérieure d' <i>O. paulucciae</i> ).	9
148 a	Eil Leiden, Batavia.	9
161 b	Eil Monnikendam, Batavia.	A
314 C <sub>1</sub>	« Siboga » Exped.; Sta. 225 = 5 700 m, N South-point of South Lucipara Island et Sta. 193 (ou 793 ?), Sanana-bay, East coast of Soela Besi.	106
370 ter	Banda.	(en alcool)

UNIVERSITETETS ZOOLOGISKE MUSEUM  
COPENHAGUE

Numéro	
148 B et 166 B	Sans origine.
196 A	Oahu, Honolulu.
255	Suez et Niquebar.
285 et 371 A	Sans origine.
385 A	Niquebar.

RIJKSMUSEUM VAN NATUURLIJKE HISTORIE  
LEYDE

Numéro	
111	« <i>Ostrea (O.) cerata</i> Sow. »; Mauritius; H.C. Fulton, 54 <sup>a</sup> .
136 A	1 valve inférieure, fixée sur valve supérieure d' <i>O. folium</i> . ? Madoera, Meur. Mangold 36 <sup>b</sup> .
205	« <i>Ostrea (Ostrea) cerata</i> Sow. ». Coll. J. Mulder; Mauritius 54 <sup>b</sup> -584.
329	Mauritius; Coll. J. Mulder.
334	Djeddah (Raode Zee); J.A. Kruyt, 1883.
357	Mauritius; Frank; 12 <sup>a</sup> .
367	Mauritius; Frank; 35 <sup>a</sup> .
376	Mauritius; Coll. J. Mulder; 28 <sup>2</sup> d.
396	Mauritius; Frank; 28 <sup>1</sup> a.

MUSÉUM D'HISTOIRE NATURELLE  
GENÈVE

Numéro		N° du tiroir à Genève
114	Sans origine; Coll. Humbert.	208
115	Sans origine.	208
250	Trincomalie; M. Humbert.	206
262	Ile Maurice; M. Robillard.	206
273	Sans origine.	206

NATURHISTORISKA RIKSMUSEETS EVERTBRATAVDELNING  
STOCKHOLM

Numéro

- 18 Port Natal n° 78; Halbur, 1879.  
63 A Port Natal n° 87, 1839.  
73 A Mauritius.  
80 Röda havet.  
91 Keeling Island.  
96 Port Louis, Mauritius.  
111 Nukufetan, Iagunsidan; S. Bock, 11.IX.1917.  
113 Javajän; C. Aurivillius.  
Port Louis, Mauritius; « Eugénie » Exped., n° 1585-6;  
16.III.1853 (en bocal n° 1732).  
Keeling Island; « Eugénie » Exped.; n° 1496;  
24.II.1853 (en bocal n° 1724).  
Gilbert Isl.; Apanama, outer Reef; S. Bock, 1917  
(en bocal n° 8561).  
Timor; C. Aurivillius, 1899 (en bocal n° 1726).

ZOOLOGICAL SURVEY OF INDIA  
CALCUTTA

Numéro

- 32 Sans origine; série n° 38.  
38 Loc. M.C.

- 41 Loc. Black Pagoda, Orissa coast, 15 fath.; rocky  
bottom. Donateur Bengal fisheries. M.4323-26/1  
73 Mauritius; Seychelles.

MUSÉE D'HISTOIRE NATURELLE  
STRASBOURG

Numéro

- 1 Mauritius.

MUSÉE OCÉANOGRAPHIQUE  
NHA-TRANG

Numéro

- |    |                |                    |
|----|----------------|--------------------|
| 5  | Sans origine.  |                    |
| 31 | Récoltes 1060. | E. 8680 et E. 8681 |
| 38 | Sans origine.  | E. 8677            |

N° du Musée

ÉCOLE DES MINES  
PARIS

Numéro

- |     |   |                               |
|-----|---|-------------------------------|
| 23  | Iles Philippines (au verso du carton).<br>La Chine (au recto du carton).  | salle I, vitrine 8, tiroir 4  |
| 110 | Sans origine.   | » I, » 10, » 2                |
| 119 | Sans origine.   | » I, » 11, » 3                |
| 244 | Bourbon; « <i>Ostrea violacea</i> Deshayes »<br>(ne semble pas être le type; n'a pas<br>les dimensions requises). | salle F, vitrine verticale 23 |

N° de l'École des Mines

4. - *Pycnodonta hyotis* (LINNÉ)

(fig. 7)

MUSÉUM NATIONAL D'HISTOIRE NATURELLE  
PARIS

Numéro

- 71 Ile Santhiago, Cap Vert; quaternaire; de Cessac,  
1874.  
72 Côte des Somalis, 2 km à l'ouest d'Obock; récifs  
coralliens à plus de 30 m de haut; quaternaire;  
Aubert de La Rüe, 1939.  
73 Plateau d'Obock; 4 km de la mer, dans un ravin;  
quaternaire.  
74 Egypte; quaternaire; achat Portier, 1840.  
75 Mer Rouge; quaternaire; achat Portier, 1840.  
76 Mer Rouge; quaternaire; Lefebvre, 1839.  
77 et 78 Baie d'Along; quaternaire.  
79 et 80 Seychelles; Dufo, 1840.  
81 Ile de France, 1819.  
82 Seychelles; Dufo, 1840.  
83 Madagascar; Morand, 1843.  
84 Madagascar; 1902.  
85 Seychelles.  
86 Ile Mayotte; Charret, 1874.  
87 et 88 Djibouti; Jousseau, 1919.  
89 Mer Rouge. Lefebvre.  
90 Tamara, Ile de Los (Afrique occidentale); 20 à  
60 m; Serand, 1927.  
91 Indochine; Sta. mar. Cauda, Nha-trang, 1935.  
92 Indochine (Musée Saïgon); Vathelet, 1891.  
93 Chine, Jousseau, 1919.  
94 Indochine; Embouchure du Bassac; Sta. mar. Cauda,  
Nha-trang, 1935.

- 95 Cap St. Jacques, Cochinchine; Capitaine Modest,  
1908.  
96 et 97 Chine; Jousseau, 1919.  
98 et 99 Chine; Gaudichaud, 1837.  
100 Chine; Jousseau, 1919.  
101 Chine; Gaudichaud, 1837.  
102 Japon; Jousseau, 1919.  
103 Japon.  
104 Lac Poyan, Chine; Kermorgan, 1884.  
105 Chine; Fontanier, 1860.  
106 Nouvelle-Calédonie.  
107 Pacifique.  
108 Iles Marquises; Bermond, 1849.  
109 Iles Salomon; Hombron et Jacquinet, 1841.  
110 Océanie; Hombron et Jacquinet, 1841.  
111, 112 et 113 Tuamotu; Seurat, 1906.  
114 Tearia (Mangareva), 12 brasses; Seurat, 1902.  
115 Waigiou; Lesson et Garnot, 1825.  
116 et 117 Nouvelle-Zélande; Quoy et Gaimard, 1829.  
118 Blight Farewell, Nouvelle-Zélande; « Astrolabe »;  
Hombron et Jacquinet, 1841.  
119 Basse-Californie; L. Diguët, 1894.  
120 Basse-Californie; Jousseau, 1919.  
121 Golfe de Californie; L. Diguët, 1905.  
122 Basse-Californie; L. Diguët, 1894.  
123 Ile San-José (Basse-Californie); L. Diguët, 1905.  
124 Basse-Californie; L. Diguët, 1897.  
125 et 126 Golfe de Californie; L. Diguët, 1894.  
127 et 128 Golfe de Californie; L. Diguët, 1905.  
129-1 et 129-2 Basse-Calédonie; L. Diguët, 1894.

- 130 Golfe de Californie; L. Diguët, 1905.  
 131 Basse-Californie; baie de San Gabriel, Ile d'Espiritu Santo; L. Diguët.  
 132 Basse-Californie; estuaire de l'Ile San José; L. Diguët, 1897.  
 133 Panama.  
 134 et 135 Panama; achats Portier, 1837.  
 136. Panama.  
 137 Panama; achat Portier, 1837.  
 138, 139 et 140 Basse-Californie; H.N. Lowe, 1933.  
 141 Guadeloupe; Coll. Rang, 1837.  
 142 Basse-Californie; Ensenade de los Muertos; H.N. Lowe, 1933.  
 143 Basse-Californie; H.N. Lowe, 1933.  
 144 Sans origine; Jousseau, 1921.  
 145 Sans origine; Jousseau, 1919.  
 146 Sans origine; achat Vigne, 1869.  
 147, 148 et 149 Sans origine; Jousseau, 1919.  
 150 et 151 Sans origine.  
 152 Sans origine; Jousseau, 1919.  
 153, 154, 155 et 156 Sans origine.  
 157 Sans origine; Quoy et Gaimard, 1829.  
 158 Sans origine; Jousseau, 1919.  
 159 et 160 Seychelles; Dufo, 1840.  
 161 Sans origine.  
 162 Nouvelle-Calédonie. François, 1894.  
 163 Nouvelle-Zélande. Quoy et Gaimard, 1829.  
 164 Banc de Tearia, Mangareva, Tuamotu, 18 m; Seurat, 1902.  
 165 Ile d'Inhaca; embouchure de la baie de Delagoa; Rhodes Universit., Grahamstown, Afrique du Sud. Mc Nae, 1953.  
 166 Takume, Tuamotu, Ranson, 1952.  
 167 et 168 Baie d'Ambaro (Madagascar). Mission G. Cherbonnier 1959-60.  
 « *Ostrea imbricata* Lmk ». Baie de Tsimipaika; G. Petit leg., XII, 1920 (in G. Petit, 1929, p. 554).  
 « *Ostrea imbricata* Lmk ». Baie de Tsimipaika; région Antsampana; 10-12 m de prof.; G. Petit leg., XII, 1920.  
 « *Ostrea imbricata* Lmk »; Ankify, près îlot Ambatorano; fond de sable, 10-12 m; G. Petit leg., XII, 1920 (in G. Petit, 1929, p. 554).  
 Coll. R. Ph. Dollfus 1928, Lamy dét. 1938.  
 « *Ostrea crenulifera* Sow. ». Mission R. Ph. Dollfus, golfe de Suez (Lamy dét., 1938, p. 9).  
 « *Ostrea crenulifera* Sow. ». Mission R. Ph. Dollfus, golfe de Suez (Lamy dét., 1938, p. 9).  
 Jubal (sur Madrépore).  
 Océan Indien. Nommé « *Ostrea hyotis* Chemnitz » par Lamarck. Dans la collection Lamarck.  
 Océan Indien. Nommé « *Ostrea hyotis* Chemnitz » par Lamarck. Dans la collection Lamarck.  
 Sans origine. Nommé « *Ostrea hyotis* Chemnitz » par Lamarck. Dans la collection Lamarck.  
 2 739 Gryphites 73 A, « Bajet », Sénégal (Adanson, p. 201, Ostreum 4, Bajet), 1 valve inférieure.  
 2740 bis (2 valves), Gryphites, 74 B, bis, Vétan, Gorée (Adanson, p. 201, Ostreum 3, Vétan).

BRITISH MUSEUM (NATURAL HISTORY)  
 LONDRES

Numéro	N° de Londres
V Type d' <i>Ostrea quercinus</i> Sow. (plate XIX, fig. 43, a, b) Habitat ?	
VI Type d' <i>Ostrea nobilis</i> Sow. (plate XXXII, species 81). Mauritius.	
XLII Type d' <i>Ostrea callochrea</i> Hanley; Chiloe. (Il y a obligatoirement erreur d'origine.) Figurée dans Reeve, pl. IV, spec. 6. Mus. Cum.	
LIII Jeune échantillon. Sans origine.	tablet 716
10 Queensland; Alert ?	tiroir 153-5
16 Torres Straits; J.B. Jukes.	» 153-5
104 China.	» 153-9
105 Sans origine.	» 153-9
106 Sans origine. Capt. Belcher.	» 153-9
107 China.	» 153-9
108 Sans origine; M.C.	» 153-9
109 Singapore.	» 153-9
110 Bijooga islands; Cap Beaufort.	» 153-9
111 Borneo; Woodward.	» 153-9
112 Sans origine; M.C.	» 153-9
113 St. Hélène; Capt. Turton.	» 153-9
114 China.	» 153-9
115 et 116 Sans origine.	» 153-9
117 Island of Luzon; M.C.	» 153-9
118 China; J. Reeve.	» 153-9
119 Moreton Bay; Saville Kent.	» 153-9
120 Sans origine.	» 153-9
166 Sans origine. Belcher Coll.	» 153-13
264 Dar-es-Salaam; B.M. East African Exped., 1924.	» 155-16
265 Conflict group; E. of British New Guinea; H.A. Wickham.	» 155-16
266 Great Barrier Reef Exped.	portoir spécial
271 Sans origine.	tiroir 153-8
272 Darnley Island; J.B. Jukes.	» 153-8
277 Queensland; Saville Kent.	» 155-8
280 New Zealand (il est nécessaire de vérifier cette origine).	» 154-13
300 Port Essington; J.B. Jukes.	» 218-7
301 China (figuré dans Reeve, XVII-36 b).	» 218-7
330 Dar-es-Salaam.	» 155-3
354 et 355 Mac Kay, off Great Barrier Reef; Saville Kent.	» 152-8
363 Sans origine (avec 1 ex. d' <i>O. dcnsemellosa</i> , fixé dessus).	» 154-3
369 Seas Malay; Lieut. Fay Por.	» 154-3
388 Lord Hood's Island; M.C. Un ex. est figuré dans Reeve : <i>O. sinensis</i> , III, spec. 5.	» 218-16
407 Cape Verd Isl.; P. Furse.	» 153-15
409 Japan.	» 153-15
415 Sans origine. M.C.	» 153-16
416 Stephens Islands; Torres Straits; J.B. Jukes.	» 153-16
417 Sans origine.	» 153-16
422 Sans origine. Lieut. Turton.	» 154-4
424 NE Australia; Clairemont Isl., « Alert ».	» 154-4
430 Eastern Seas; M.C.	» 154-4



438 SW of New Guinea, 28 fath.; Challenger, Sta. 188. tiroir 154-4  
 467, 470 et 471 St. Hélène; Lieut. Turton. » 154-5  
 473 China Sea; Macclesfield Bank; Basset Smith Admiralty. » 154-5

590 Moreton Bay, Queensland. Figuré dans : Report Queensland Oyster Fish., 1891, p. 4, pl. IV, fig. 4, 5 (*O. sellaeformis*). » 252-12  
 602, 605, 608 et 609 Mazatlan; Carpenter. tablets 702, 744, 20 et 712  
 673 NE Coast of Australia; Jukes. tiroir 153-11

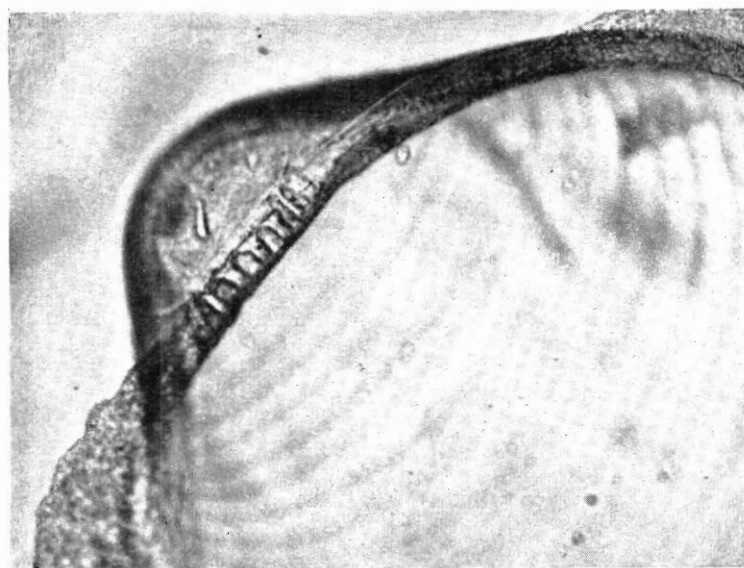
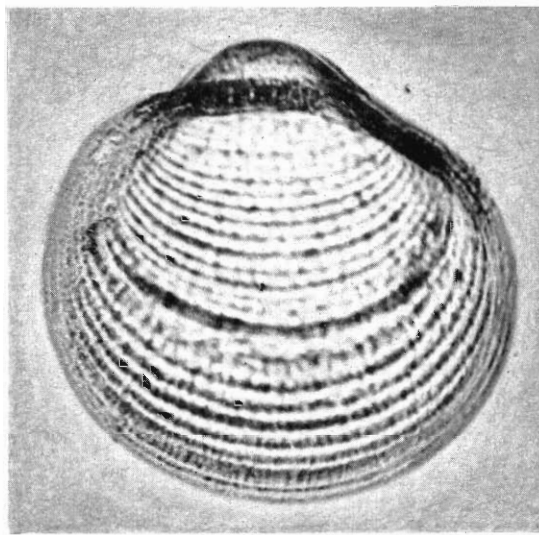
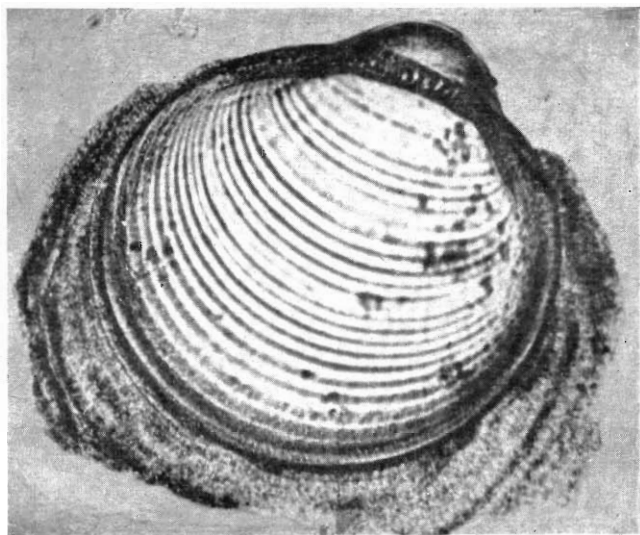

FIG. 7. — *Pycnodonta hyotis* (LINNÉ). En haut : valve inférieure (à gauche) et valve supérieure (à droite), vue extérieure (× 200); en bas : charnière (× 360).

491 Penrhyn Isl.; Pacifique; R. Hart. » 154-8  
 499 Persian Gulf; J.C. Melvill. » 154-10  
 545 From câble; Caribbean Sea. » 154-12  
 550 Océan Indien; Christy and Brodery Coll.; 1 ex. figuré dans Reeve, IV, sp. 7. » 154-16  
 552 Sans origine. » 154-16

SMITHSONIAN INSTITUTION  
 UNITED STATES NATIONAL MUSEUM  
 WASHINGTON

Numéro N° de Washington  
 12 « *Ostrea kawaia* », Type. « *O. sandwichensis* » récoltée près de Kawaia Island, Iles Hawaii, U.S.F.C., Sta. n° 4132. 335585

44 bis China.	17144	496 Borneo : Sikubo B, off Si Amil Isl.; U.S.B.F., Sta. 5584.	299686
45 Tahiti, Society Isl.; Stearns Coll.	102611	505 NE off Balabac, Balabac Isl.; U.S.B.F., Sta. 5347.	297578
46 Paumotu Isl.; A. Garrett.	76862	530 Off Nayubat Isl.; E Mindanao; U.S.B.F., Sta. 5235.	254515
113 Cebu, Philippines; Hungerford.	48156	553 SE of Tikola, Buton straits, Celebes; U.S.B.F., Sta. 5642.	259809
114 China ? Chamberlain.	131724	570 Off San Fernando, W Luzon; U.S.B.F., Sta. 5441.	254522
115 Fiji; « Ex. » Ex. Totten.	17145	571 Catainga Bay, Masbate; Bartsch.	254530
116 East Indies, E. E.	7631	581 Tabayas B., Luzon; U.S.B.F., Sta. 5372.	249154
117 New Zealand.	41430	598 Keledjitan, Bantam, Java; Bryant et Palmer.	261114
118 Philippines.	75386	623 Cebu; Bartsch.	235046
119 China Seas; Mc Guire.	118074	630 Off Tacbac Pt, Leyte; U.S.B.F., Sta. 5477.	238556
120 China Seas.	76150	631 Batangas B., Luzon; U.S.B.F., Sta. 5290.	240244
121 Sans origine.	1396	632 San Juanico Straits, Leite-Samar; U.S.B.F., Sta. 5205.	240240
122 China Sea (1 valve supérieure; elle porte fixée dessus, une valve inférieure de <i>P. cochlear</i> Poli.	75852	633 San Juanico Straits, Leite-Samar; U.S.B.F., Sta. 5205.	240241
123 China Sea; « Explor. » Exped.	7630	636 Philippines Isl.; C.M. Weber.	309999
124 Sans origine; Rich Coll.	2389	642 bis Manay, Mindanao; Mearns.	255108
125 China Sea; Tottens Coll.	17146	644 Dammi Isl., Sulu Sea; Mearns.	255104
126 Hongkong, China, Hungerford.	47948	645 Santa Cruz Isl.; off Zamboanga; Mearns.	255105
128 Canton, China, Chamberlain.	131726	655 Off NE Tablas; U.S.B.F., Sta. 5179.	236615
130 Calcutta, India, Chamberlain.	131725	663 Philippines; Davao G., off Linao Pt; U.S.B.F., Sta. 5251.	237169
131 China.	75677	671 et 673 N of Corregidor Isl.; U.S.B.F., Sta. 5107.	229156 et 229154
132 Singapore; Wildman.	124728	677 22 milles SW of Corregidor Lt; U.S.B.F., Sta. 5108.	235254
170 Lam Sing, Siam; H.M. Smith.	367442	685 Off Tambagaan Id, Tawi Tawi Isl.; U.S.B.F., Sta. 5152.	236009
173 Koh Tao, G. of Siam; H.M. Smith.	367443	704 Philippines : Davao G., off Linao Pt; U.S.B.F., Sta. 5254.	237313 B
205 China.	131716	705 Pakiputan straits, Mindanao; U.S.B.F., Sta. 5253.	237224
240 Zamboanga, Mindanao; Mearns.	255125	709 Off Escarceo Pt, Mindoro; U.S.B.F., Sta. 5294.	237599
300 Pct Tataan, Tataan Isl.; Bartsch.	254448	710 Pakiputan Str., Mindanao; U.S.B.F., Sta. 5253.	237216
301 Pangasinan Isl.; Jolo; Bartsch.	254449	725 Gulf of California; H. Edward.	75005 a
302 Mantacao Isl.; off W Bohol; Bartsch.	254446	726 Cape St Lucas, Lower California; Xantus.	4008
303 Santa Cruz Isl.; Marinduque; Bartsch.	254447	754 San Ignacio lagoon, Lower California; Hemphill.	105423 a
311 N off Marinduque; U.S.B.F., Sta. 5220.	254443 a	755 G. of Dulce, Costa Rica; M. Valerio.	424954
312 Calapan, Mindoro; Mearns.	254444	756 Gulf of California; U.S.F.C., 3005.	184200
313 Off NE Panay; U.S.B.F., Sta. 5181.	254445	757 et 758 Gulf of California; Stearns Coll.	74806 et 74807
321 Marongas Isl. (shore); Jolo; Bartsch.	254439	759 Gulf of California; Cooke.	220080
324 Gulf of Davao, Mindanao; U.S.B.F., Sta. 5349.	254453 a	760 West Coast; Gill Coll.	322050
327 Jolo (from pearl oyster); Bartsch.	254458	761 Gulf of California; Hansen.	181129
348 Philippines, off Tinakta Isl., Tawi Tawi; U.S.B.F., Sta. 5156.	292093 G	777 Galapagos Isl.	102513
358 Philippines, off Tinakta Isl.; Tawi Tawi; U.S.B.F., Sta. 5162.	292234	789 Gulf of California.	16018
363 Off Mantaquin Isl., E. Palawan; U.S.B.F., Sta. 5426.	288389	799 Cape S. Lucas, Lower California; J. Xantus.	15833
366 Philippines; S off Corregidor St.; U.S.B.F., Sta. 5097.	283959 E	816 Socorro Isl., Mexico; J. Xantus.	270855
434 Philippines; off Magabao Isl., E of Mindanao; U.S.B.F., Sta. 5235.	294799 B	825 Sans origine.	2385 a
446 Philippines, Palawan Pass, off Observatory Isl.; U.S.B.F., Sta. 5337.	297259 A	874 Just N of De Soto Isl., Mazatlan, Gulf Calif.; Hawkins.	566011
449 Philippines : off Nagubat Isl., E Mindanao; U.S.B.F., Sta. 5236.	294882	880 San Lucas Bay, Lower Calif.; Hawkins.	554660
461 Philippines : off Antonia Isl.; E Panay; U.S.B.F., Sta. 5181.	293473 A	900 El Pulmo Reef, Cape Pulmo, Baja Calif.; E.F. Ricketts.	538098
469 Philippines : off Matacot Pt, W Luzon; U.S.B.F., Sta. 5268.	295891 B	902 et 903 Cape San Lucas, Baja Calif.; E.F. Ricketts.	538083 et 538084
470 Philippines : NE off Balabac, Balabac Isl.; U.S.B.F., Sta. 5357.	297586	906 Agna Verde Bay, Gulf of Calif.; Bartsch.	264303
471 Borneo : off Sandakan Lt; U.S.B.F., Sta. 5358.	297665 C	939 Cape San Lucas, Lower Calif., U.S.B.F.; Bartsch.	266246 A
485 Philippines : off Tacbac Pt, E. Leyte; U.S.B.F., Sta. 5478.	301135 A	1010 Off Imaizuma, Kagoshima B., Japan Seas; Thaanum.	363523 a
		1011 Kii, Japan; Hirase Coll.	346113
		1125 Chaguasamas Bay, Trinidad; S.P. Archino.	518556

1238	Between Trinidad and Demerara; Trinidad; M. Petit.	530455
1323	Between Tampa and Tortugas, Florida; U.S.F.C., Sta. 2410.	94060
1328	West Indies; Stearns.	95932
1488	Porto Grande, St Vincent Isl., W. Africa; U.S. « Eclipse » Exped.	125318 a
1489	et 1494 St. Helene; Turton.	124125 et 124043
1555	Off Fowey Light, Florida, SE « Eolis », Sta. 121; Henderson Coll.	396458 A
1558	Miami, Florida; off Govt Cut. NE « Eolis », Sta. 118; Henderson Coll.	461181
1608	Gulf Calif., E of breakwater, NE of Chivor Isl. (over), Mazatlan; Hawkins.	566492 B
1616	Mexico, Near Gaymas (on rocks), Sonora; A. Sorensen.	593659

MUSEUM OF COMPARATIVE ZOOLOGY  
CAMBRIDGE

Numéro	N° de Cambridge	
19	« Types de C.B. Adams, Panama shells ». L'étiquette porte : « O. »; Panama; C.B.A. ! C'est un exemplaire jeune, largement fixé de <i>P. hyotis</i> (Linné).	
122	<i>O. (Lopha) imbricata</i> Lam.; Kii, Japan; Ex. Hirase.	44625
127	<i>O. fisheri</i> Dall; Acapulco, Mexico.	182173
132	<i>O. hyotis</i> L.; Tahiti.	178762
133	<i>O. hyotis</i> L.; Cuyo Isl.; Philippines Isl.; C.M. Weber.	35812
134	<i>O. hyotis</i> L. Mauritius.	178763
135	<i>O. hyotis</i> L.; Calapan, Mindoro, Philippines.	179971
136	<i>Lopha hyotis</i> L.; Joee Bay, Lubang island.	96773
258	<i>O. frons</i> L.; Alicetown, N Bimini Isl., Bahamas.	138782 a
326, 327 et 357	Sans origine.	sans n°
358	175 fath., off Havana, Gulf Stream and Gulf Mexique explor.; « Blake ».	»
359, 360, 361, 362, 373, 411, 412, 423	Sans origine.	»
424	Santiago de Cuba; 90 fath., sur câbles.	»
425	Sans origine.	»
426	Paumotu Isl.	»
427	Tahiti.	»
428	Cuba.	»
462, 468, 485, 493, 494, 514, 515, 521, 554 a, 571	Sans origine.	»

ACADEMY OF NATURAL SCIENCES  
PHILADELPHIE

Numéro	N° de Philadelphie	
119	Etiquetée « <i>O. thomasi</i> » Type; 300 fath., off Palm Beach, Florida; Thomas H. Mc Ginty, July 1940 (figurée par Mc Lean).	176689
120	Honduras; Chas. F. Simpson.	42016
121	Sans origine.	sans n°
122	Guadeloupe; Swift Coll.	42022
123	Miami, Florida; Mrs Philips Shaffer Jr., 1934.	164229
200	Pandora Reef; Queensland, Australia. H.A. Pilsbry, 1923.	133120
222	Marangnai Islet, Toau atoll, Tuamotu Isl.; Pinchot Exped., 1929; H.A. Pilsbry.	151548
248	St. Croix, Guadeloupe; Swift Coll.	42032
253	Mauritius; Wm. S. Vaux.	41953
263	Singapore; Dr. S. Archer.	41950

265	Sans origine; J.H. Retfield.	41952
282	China; Swift Collect.	42056
284	Sans origine.	42051
288	Singapore; Dr. S. Archer.	41930
289	China; G.W. Tryon Jr.	41928
293	Viti Islands; A. Garrett.	42053
320	Singapore; Dr. S. Archer.	41929
325	Sans origine; J.S. Phillips.	183105
328	Limestone quarry; Waianae Valley, Oahu; H.A. Pilsbry, 1933. Topotypes de <i>O. bryani</i> Pilsbry.	161718
329	Waianae Station, Oahu Isl., Hawaii; H.A. Pilsbry, 1920 (Quaternaire).	3970

THE AMERICAN MUSEUM OF NATURAL HISTORY  
NEW YORK

Numéro	N° de New York	
6	China; Jay Coll.	26541
38	Philippines; Haines Coll.	26512
64	Panama; Steward Coll.	26501
67	Philippines; Haines Coll.	26509
69	Sans origine.	25506
105	Sans origine; Jay Coll.	26645
130	Sans origine; Steward Coll.	26637
144	Sans origine; East Indies. Stover.	27531
146	Sans origine; Jay Coll.	26507
147	Panama; Haines Coll.	26502
155	Philippines; Jay Coll.	26508
158	Sans origine; R.S. Robertson.	45395
162	Sans origine.	43395

INSTITUT ROYAL DES SCIENCES NATURELLES DE BELGIQUE  
BRUXELLES

N° de Bruxelles	
« Siboga », Sta. 213.	43
Diego; Decary ded.	44
Sans origine.	45
Suez; Coll. Hénon.	46
Sans origine.	47
Nouvelle-Calédonie; Sow. et F., 12.I.10.	49
Archipel du Cap Vert; Bouvier leg.	50
« Siboga »; Sta. 164, 174, 225, 273.	51
Océan Pacifique; Gruvel ded., 1907.	52
Ankify, près îlot Ambato Rano; drag. 10-12 m; G. Petit leg., XII, 1920.	54
Nouméa (rade); Cullieret, 1890.	55
Océan Indien.	56
Sans origine.	57 et 58
« Siboga » Exped., Sta. Saleyer, 9-34 m.	59
N. Calédonie; Rossiter.	60
Fogo, Arch. du Cap Vert; Coll. Bouvier.	61
Amérique centrale.	63
N. Calédonie; Vim. Marie.	64
Nouméa (rade); Cullieret, 1890.	65
Vavan, Tonga; R.P. Degneroy, leg.	66
Plage de Ham; Chautard; Sta. 341.	67
Plage de Dakar, Bel Air Sta. 336; M. Chautard.	68
Chine.	69
Océan Indien; Coll. Haas.	70
Chine.	71

Makassar, 27-32 m, « Siboga » Exped.	72	20	Java.	tiroir	5
Baie de Tsimipaika; G. Petit leg., XII, 1920.	74	21	Collection Dennison. Sans origine.	»	5
N. Calédonie; Coll. Engler.	75	24	Basse-Californie.	»	5
N. Calédonie; Cullieret, 1890.	76	52	Exmouth Bay N.H. (côte N d'Australie).	»	7
Baie de Tokio, Japon; Schneider, 22.VI.96.	77	55	Exmouth Bay N.H.	»	7
N. Calédonie; Coll. Engler.	78	79 et 95	Molucc.; Coll. V. d. Hucht.	»	7
Tanabe Kii, Japon.	79	99	Moluques; ex. Mus. Brandt, <i>obit</i> 1791.	»	8
Ile Nou; Nouvelle-Calédonie; Coll. Bougier.	79 A	107	Moluques; Hoedt.	»	8
Baie de l'Abattoir, Nouméa, 6 à 8 m.	80	109	Moluques; Coll. V. d. Hucht et Hoedt.	»	8
Nouvelle-Calédonie.	81	114	Moluques; Geschenk d. Heer C. Dalen te Rotterdam.	»	8
Océan Indien.	82 et 83	117	Dedit Gustave Endel, 20 juin 1866, N° 5633.	»	9
Sans origine.	84	121	ter Molukken; Coll. M.A. Duymaer van Twist.	»	9
Baie de Lamboharana, Prov. de Tuléar, leg. G. Petit, 1926.	85	132	China ? « <i>Ostrea cristagalli</i> Chemn. ».	»	9
Sans origine.	86, 87 et 88	137	bis Atjeh.	»	9
Nouvelle-Calédonie.	89	141 a	Eil Amsterdam; Batavia.	»	9
Sans origine.	90 et 91	145	Gesong benworden Edam, Batavia.	»	9
(Etiquette illisible).	92	149	Eil Enkhuizen, Batavia.	»	9
Sans origine.	443	150	Eil Leiden, Batavia.	»	9
Moluques. Don de M. de Suyck.	837	153	Eil Middelburg, Batavia.	»	9
Sans origine.	838	160	<i>Ostrea sp.</i> , Santa Cruz, West Indië.	»	9
Sans origine. Coll. H. de Cort.	839	161 a	Eil Monnikendam, Batavia.	»	9
Sans origine. Coll. de Kcnieck.	840	166	Indes néerlandaises.	»	A
Cap Vert. Coll. P. Dupuis.	841	175	Sans origine.	»	A
Mer Rouge. Coll. H. de Cort.	842	187	Molucc. « <i>O. imbricata</i> Lm ».	petit portoir	
(La mention « Méditerranée » est erronée). Coll. H. de Cort.	843	203	Siboga Exped., Sta. 240, Banda; récifs; « <i>Ostrea (Lopha) crista-galli</i> (L.) ».	tiroir	100
Sans origine.	844	204	« <i>Ostrea crista-galli</i> L. », Baai v. Endeh, Flores.	»	100
N. Calédonie. Coll. Dupuis.	845	261	Baie de Batavia; Eil Kuiper.	»	104
Mer Rouge. Coll. H. de Cort.	847	262	Mollukken.	»	104
Chine. Coll. Cantraine.	848	263	« Siboga » Expeditie; Banda, Sta. 240.	»	104
Moluques. Coll. Suyckerbuyck.	849	264 et 265	Eil Leiden, Batavia.	»	104
Sans origine.	850	266 et 268	Grot. Panganrejang Toedeja, Bonthain laag A B.	»	104
Sans origine. Coll. ex Musée Bruxelles.	851	314	C <sub>2</sub> « Siboga » Exped.; St. 75 <sup>a</sup> , Bornéo-bank (entre Bornéo et Célèbes).	»	106
Chine. Coll. H. Nyst.	852	320	Eil Hoorn Baai van Batavia.	carton	107
Sans origine. Coll. H. de Cort.	853	327 a	Eil Middelburg.	»	107
Amboine, Don du Dr A.G. Vorderman.	854	329	Eil Alkmaar; Baai van Batavia.	»	107
Grandes Indes. Coll. H. Nyst.	855	333	Gosong benvorden Rotterdam, Baai van Batavia.	»	107
Sans origine. Coll. Cantraine.	856	334	Gosong benvorden Edam Baai van Batavia.	»	107
Manokwari (Nouvelle-Guinée), 14.III.1929; Exped. de S.A.R. le Prince Léopold.	857	335	Eil Enkhuizen, Batavia.	»	108
Poelo Enoe (Iles Aroe), 24.III.1929; Exped. de S.A.R. Le Prince Leopold.	858	336	Bali.	»	108
Kaimana, West Nelle Guinée, 1936. Coll. de Pries ter.	859 et 860	341	Eil Leiden Batavia.	»	108
Tjilavet Eureun, 1936. Coll. de Priester.	860 A	352	Eil Purmerend, Batavia (1 valve inférieure de <i>P. hyotis</i> , avec une jeune d' <i>O. cumingiana</i> fixé dessous).	»	108
Coup de Chalut, prof. 8 brasses dans la Farta baye (Angola) au sud de Lobito. Don de l'Etat-Major du Navire École « Mercator ».	1130	354	Banjoewangi.	»	108
Baie d'Apia (Samoa). Witt leg. 1882.	1178	357 a	Eil Monnikendam, Baai van Batavia.	»	109
Majunga; leg. G. Petit, 1925 (1 valve supérieure, très roulée).	1185 a	375	Baie de Ampenam, Ile de Lombok (Sonde).	bocal	
Port du Havre (1 valve inférieure sous la carène d'un navire).	1214 a	516	Carirubana, Paraguana, Venezuela. 17.II.1937 (n° A 4); leg. P.W. Hummelinck (quaternaire).	fossiles	
« Siboga » Exped., Sta. 313, Anchorage East of Dangar Besar, Saley Bay, Sumbawa (un jeune ex.).	1215 a				

ZOOLOGISCH MUSEUM  
AMSTERDAM

Numéro  
16 Coll. V. d. Hucht et Hoedt. Sans origine. tiroir 5

UNIVERSITETETS ZOOLOGISKE MUSEUM  
COPENHAGUE

Numéro  
4 Sans origine.  
17 Sund Str.; Cornelius, 1874.

- 25 M. Zoot hafn.  
 39 Portug. (?).  
 68 Formosa Kanalen.  
 79 B Sans origine.  
 85 A Banka Shodel.  
 90, 108, 114 et 118 Sans origine.  
 128 A Ostindien.  
 156 Angola.  
 266 A St. Croix.  
 269 Indes occidentales.  
 277 et 281 Sans origine.  
 389 B Singapuhra.  
 395 Sans origine.  
 421 Java.  
 428 Sans origine.  
 430 Ceylan.  
 437, 439 et 458 Sans origine.  
 520 A Antilles.  
 521 32°59'5"N; 129°23'5"O; 22 fath.; 6 août 1933; leg. Capt. Damsgaard.  
 522 Singapore; 17.VI.1904.  
 531 Siam; S. Koh Kahdat.  
 539 Siam; Koh Kram; 30 fath; Th. Mortensen I.I.1900.  
 548 Singapore.  
 551 et 553 Siam; 30 fath; I.II.1900; Th. Mortensen.  
 559 Singapore.  
 573 Siam; 6 fath; Th. Mortensen, I.VI.1900.  
 577 et 589 Siam; 30 fath; Th. Mortensen, I.VI.1900.  
 595 21°50'N; 114°08'E; 24 fath.  
 596 Banda ?; Den Danske Exped. til Kei Oerne, 1922.  
 602 Formose, 24 fath.; Capt. G. Suenson; 23.I.1912.  
 613 5°45'05"S; 112°19'56"E; 35 fath.; 10.XII.1935; Store Nordiske.  
 616 Java, Sta. 68; 27.I.1922; Th. Mortensen.  
 626, 628, 629, 639 et 641 Sans origine.  
 613 Niquebar; Ex. Mus. Moltk. Exemplaire figuré dans Chemnitz, t. 8, tab. 75, fig. 635.  
 646 Madagascar.  
 647 et 652 Sans origine.  
 658 Moluques.  
 659, 660, 667, 663, 669 et 670 Sans origine.

RIJKSMUSEUM VAN NATUURLIJKE HISTORIE  
 LEYDE

Numéro

- 3 « *Ostrea (Ostr.) cristata* Born », N° 16 b, A.J.V. Koolwijk, Curaçao, juillet 1879.  
 83 « *Ostrca hyotis* L. var. *imbricata* Lmk », Mollukken; Schoolmuseum den Haag.  
 87 *Ostrca*, Doreh Baai, Nieuw Guinea; Verz. E.F. Jochim, 1914.  
 99 Boesak (N. Célèbes).  
 109 « *Ostrea (Lopha) hyotis* L., var. *imbricata* Lmk », Japan; G. van Roon; n° 35<sup>a</sup>; 19.VI.1918.  
 110 Banda; L. de Prestes; oct. 1931.  
 124 « *Ostrea hyotis* L. », Panikiang bij Barroe (Célèbes); 7.XI.1938. J. Kneck.

- 191 « *Ostrea (Lopha) sinensis* Gmelin »? Madoera; Meur. Mangold; 37<sup>b</sup>.  
 192 « *Ostrea (Ostrca) quercina* Sow. », Kaap verdische cilanden; H.C. Fulton; 58<sup>a</sup>.  
 193 « *Ostrea (Lopha) hyotis* L., var. *imbricata* Lmk »; Ambon; Coll. Jansen; 35<sup>b</sup>.  
 200 A « *Ostrca (Lopha) plicatula* Gm. »; Singapore; P. Buitendijk, 1914, 28 K.  
 204 B Madoera; E.F. Jochim, 1914.  
 206 A Sans origine; Cab. Raye; 28<sup>a</sup>.  
 235 « *Ostrea (Lopha) hyotis* (L.) »; sans origine; Coll. van Roes.  
 280 « *Ostrea hyotis* L. »; Meur. de Wed.; P.J.v. Houten.  
 302 « *Ostrea (Lopha) imbricata* Lmk »; Coll. J. Mulder. Reg. 584.  
 337 Nieuw Caledonië; H.C. Fulton; Reg. 31, 12<sup>a</sup> a.  
 364 Madoera; Coll. E.F. Jochim, 1914; 35<sup>d</sup>.  
 366 Mauritius; Frank; 35<sup>a</sup>.  
 398 Cab. Raye, Indische Ocean; 35<sup>l</sup>.  
 390 Indische Ocean; 35<sup>o</sup>.  
 413 Philippijnen; Coll. J. Mulder; 35<sup>m</sup>.  
 418 Nossi Faly bij Madagascar; Pollen en V. Dam; 35 c.  
 430 C. Overdijk, Tjilatjan (Java); 35<sup>l</sup>.  
 444 bis Curaçao; A.J.v. Koolwijk.  
 449 Ambon; Coll. Jansen; 35 K.  
 450 Nossi-Bé bij Madagascar. Pollen en V. Dam.; 35<sup>b</sup>.  
 451 Madoera; Coll. E.F. Jochim, 1914; 35<sup>l</sup>.  
 452 Fak Fak, Nieuw Guinea. Palmer van d. Broek, 1912, 35<sup>e</sup>.  
 461 Nossi-Bé bij Madagascar; Pollen en V. Dam; 35<sup>b</sup>.  
 462 Indische Ocean. Cab. Raye. 37<sup>a</sup>.  
 465 Indische Ocean; ancien cabinet; 35<sup>f</sup>.  
 466 Indische Ocean; Cab. Raye; 35<sup>l</sup>.

MUSÉE D'HISTOIRE NATURELLE  
 GENÈVE

Numéro

N° du tiroir à Genève

- 1 « *Ostrea radiata* Lamarck » « Type » Lamarck, n° 48, édition Lamarck 1818. (Gros ex. de *P. hyotis*; poids 2,510 kg).  
 2 Océan Indien (n° 47, Lamarck, édit. 1818).  
 16 « *Ostrea fusca* Lamarck, Mer de Chine? (n° 43, Lamarck, édition 1818).  
 18 a Dans boîte portant la mention « *Ostrea turbinata* Lamarck », Océan Indien, mais où il y a 3 espèces réunies! L'échantillon que j'en extrais sous le n° 18 a, est un *P. hyotis* de forme « *imbricata* ». C'est très vraisemblablement le « Type » d'« *Ostrea imbricata* Lamarck » (n° 46, Edition Lamarck, 1818).  
 70 « *O. glomerata* Gould ». Coll. Delessert. 209  
 95 Coll. Delessert. 209  
 96 Trincomalie. 209  
 97 Coll. Delessert. 209  
 98 Océan Indien; Humbert. 209  
 99, 100, 101, 102, 103, 105, 106, 1070, 108, 109, 110 Coll. Delessert. 209  
 128 1 ex. étiqueté « *O. nobilis* Sow. ». Sans origine. 208  
 141 et 167 Coll. Delessert. 208



179	Océan des Grandes Indes (O. Indien). Coll. Moricand.	A
186	Bahia; Coll. Moricand.	A
196	Sans origine.	tiroir « doubles d' <i>Ostrea</i> »
252	Singapore; achat Bouvier.	tiroir 206
280	Sans origine.	» 206
281 et 282	Océan Indien.	» 206

NATURHISTORISKA RIKSMUSEETS EVERTEBRATAVDDELNING  
STOCKHOLM

Numéro

4	Kina.
33	Java; Koning Oscar, 1874.
34	Java; Koning Oscar II.
44	Java.
51 A	Nordwachter; Javasjon 10-12 fath.; C. Aurivillius, 1891.
118	Majunga, Madagascar; W. Kaudern, 1912.
126	Angotsy, Tamatave, Madagascar; W. Kaudern; mars 1912.
127	Broome, parlbankar; E. Mjoberg. Chatam Island; Galapagos. Varna Strangers; « Eugénie » Exped., n° 838; 10.V.1852 (en bocal, n° 1715).

ZOOLOGICAL SURVEY OF INDIA  
CALCUTTA

Numéro	N° de Calcutta
5	West Indies.
7	Port Jackson.
12	Between Dolphin's nose and Scandal Point, Vizagapatam; donateur, Rev. St. Hosten.
16	Orissa coast, 20 fath.; donateur, Bengal fisheries. M.4363/1
17	Sans origine; série n° 20.
21	Ganjam Coast; donateur, Bengal Fisheries. M.4464/1
22	Loc. Manik patua, L. Chilka, Orissa, 4 fath.; donateur, N. Annandale et G.W. Kemp.
25	Nicobar.
29	Ganjam Coast, Madras Presidency; 24-30 fath.; 8-10 mars 1909; donateur, Bengal Fisheries.
37	Localité : Pt Canning, près Calcutta.
42	Loc. Black Pagoda, Orissa Coast; 15 fath; rocky bottom; donateur, Bengal Fisheries. M.4323-26/1
61	Nicobar. 5055
69	Loc. Ganjam Coast; donateur, Bengal Fisheries. M.4487/1 à 4489/1
75	Off Gopalpore, 25-28 fath.; donateur, Bengal Fisheries. M. 4701-4703/1
83	Loc. Ganjam Coast, 24-30 fath.; donateur, Bengal Fisheries. M. 4478/1 à M. 4480/1
85	Sans origine.
87	Loc. off Akyab, Arakan Coast; 17 fath., 1-3 janvier 1909; donateur, Bengal Fisheries. M.4365-66/1
90	Hong-Kong.
93	Loc. Mergui Archipelago.
95	Andamans.
212	Sans origine. en alcool

LABORATOIRE DE PALÉONTOLOGIE DE LA SORBONNE  
PARIS

Numéro 45 Le Boléo; 46 Sans origine.

MUSÉE D'HISTOIRE NATURELLE  
STRASBOURG

Numéro

4	Indes.
5	Philippines.
14	Mer des Indes.
22	Kagoshima.
28	Nouvelle-Calédonie.
31	Sans origine. Don de M. Caternaett, 1843.

MUSÉE OCÉANOGRAPHIQUE  
NHA-TRANG

Numéro N° de Nha-Trang

10, 11 et 14	Sans origine.	E. 1781, sans n° et E. 1782
15	Récoltes 1104, 1113.	E. 11962-11963
36 et 51	Sans origine.	E. 4415 et E. 4152
71	Récolte 1100; Côte de Conchim.	E. 10846
72	Récolte 1104.	
73	N° 445.	
74	Récolte 1124; Cuabe.	E. 13347
75	Récolte 1101; Baie du Pénitencier.	E. 10268
76	Récolte 1344; Mui Chutt.	E. 19897
77	Récolte 1100; Côte de Conchim.	E. 10847
78, 79 et 80	Récolte 1344.	E. 19896, E. 19898 et E. 19899

MUSEO NACIONAL DE CIENCIAS NATURALES  
MADRID

Numéro 3 Philippines.

ECOLE DES MINES  
PARIS

Numéro N° de l'Ecole des Mines

45	La Guadeloupe.	salle I, vitrine 8, tiroir 4
62	La Guadeloupe; Coll. Deshayes, 1867.	I, 9, 3
77	Sans origine. Coll. Deshayes.	I, 9, 4
82	Madagascar.	I, 9, 4
102 et 111	Sans origine.	I, 10, 2
139	Sans origine.	I, 4, 2
143	Chine. Coll. Deshayes, 1867.	I, 4, 2
151 et 162	Sans origine. Coll. Deshayes, 1867.	I, 4, 2
177	Guadeloupe. Coll. Deshayes, 1867.	I, 4, 3
183	Sans origine.	I, 4, 3
185	Chine.	I, 4, 3
186	Sans origine.	I, 4, 3
187	Chine. Coll. Deshayes, 1867.	I, 4, 3
228 et 229	Sans origine. Coll. Deshayes, 1867.	salle J, vitrine plate 42
237	Sans origine.	salle J, vitrine plate 42, tiroirs
241 et 242	Sans origine.	salle F, vitrines verticales 18 et 22
247	Sans origine. Coll. Deshayes, 1867.	Salle F, vitrine verticale 23

NATURHISTORISCHES MUSEUM  
BALE

Océan Indien; M. P. Merian, 1845. N° de Bâle 872 a

MUSEU NACIONAL DE HISTORIA NATURAL  
(MUSEU BOCAGE)  
LISBONNE

Sans origine. N° de Lisbonne 152, 153, 154, 239

II. - Genre *CRASSOSTREA* SACCO, 1897

Génotype : *C. virginica* (GMELIN)  
(fig. 8)

Larve : prodissoconque inéquivalve à provinculum muni de 2 crânelures à chacune de ses extrémités ; ligament interne antérieur, hors du provinculum.

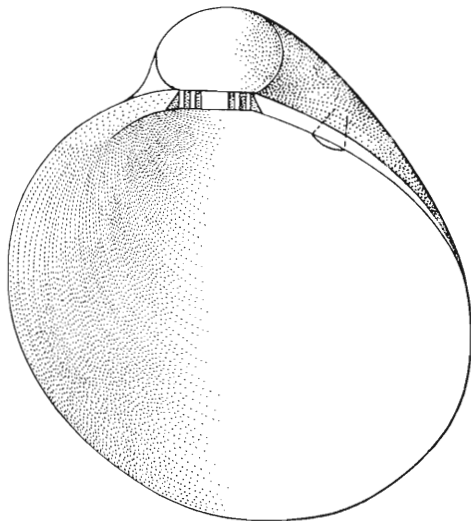

FIG. 8. — *Prodissoconque de Crassostrea laperousii* (SCHRENCK),  
valve inférieure, vue intérieure (× 200).

Adulte : chambres crayeuses à structure feuilletée. Le rectum ne traverse pas le ventricule. La femelle rejette ses œufs, non fécondés, dans la mer (ovipares).

Valve inférieure lisse, subplissée ou plissée. Valve supérieure lisse, très rarement plissée.

3 espèces, seulement, ont des denticules de chaque côté de la charnière, sur le bord interne de la valve supérieure; trous correspondants à la valve inférieure.

I. - *Crassostrea virginica* (GMELIN)  
(fig. 9)

MUSÉUM NATIONAL D'HISTOIRE NATURELLE  
PARIS

- |  |   |
|--|---|
| <p>Numéro</p> <p>1 New Jersey; Etats-Unis. Envoi de Gordon Gunter de Port Aransas (Texas); septembre 1949.</p> <p>2 Sans origine.</p> <p>3 Etats-Unis.</p> <p>4 Vera-Cruz. Dr Jousseau, 1919.</p> <p>5 Gaspé; embouchure du St Laurent, Bas-Canada. Coll. Denis.</p> <p>6 Off the Louisiana coast (on oil-wellplatforms). Envoi de Gordon Gunter, 1950.</p> <p>7 Amérique du Nord; Coll. Risso, 1927.</p> <p>8 Charlotte Harbour (Floride); Bartlett, 1845.</p> <p>9 Nouvelle-Orléans. M. Trécul, 1849.</p> <p>10 New York. M. Milbert, 1818.</p> <p>11 New York.</p> <p>12 De la Delaware; M. Milbert, 1819.</p> <p>13 Boston; M. Milbert, 1819.</p> <p>14 Côtes de Virginie.</p> <p>15 Etats-Unis. Envoi de Gordon Gunter, 1949.</p> | <p>16 Amérique du Nord; M. Lesueur, 1829.</p> <p>17 Etats-Unis.</p> <p>18 Embouchure du Rio Champotera; golfe du Mexique. M. Morelet, 1849.</p> <p>19 New York. M. Milbert, 1819.</p> <p>20 De la Delaware; M. Milbert, 1819.</p> <p>21 St Mark, golfe du Mexique.</p> <p>22 Nouvelle-Orléans. M. Trécul, 1849.</p> <p>23 Etats-Unis. Envoi de Gordon Gunter, 1949.</p> <p>24 Sans origine.</p> <p>25 New-Jersey Etats-Unis. Envoi de Gordon Gunter de Port Aransas (Texas), 1949.</p> <p>26 Sans origine. Smith. Inst., n° 18, 1880.</p> <p>27 New York. M. Milbert, 1818.</p> <p>28 Sans origine.</p> <p>29 La Havane ?</p> <p>30 et 31 Sans origine.</p> <p>32 Floride ?<br/>New York; M. Milbert, 1818. Nommé « <i>Ostrea canadensis</i> Lamarck » par Lamarck. Dans la collection Lamarck.</p> |
|--|---|

New York; M. Milbert. Nommé « *Ostrea borealis* Lamarck » par Lamarck. Dans la collection Lamarck.  
New York; M. Milbert, 1818. Nommé « *Ostrea canadensis* Lamarck » par Lamarck. Dans la collection Lamarck.

Philadelphie. M. Lesueur, 1817. Nommé « *Ostrea virginica* Lamarck » par Lamarck. Dans la collection Lamarck.

Sans origine. Nommé « *Ostrea virginica* Lamarck » par Lamarck. Dans la collection Lamarck.

BRITISH MUSEUM (NATURAL HISTORY)  
LONDRES

Numéro	N° du tiroir à Londres
VIII Type d' <i>Ostrea floridensis</i> Sow.; pl. XXIX, fig. 76, Coast of Florida.	
142 Boston, N. America; Deab'eday.	153-3
147 N. America; Redman.	153-3
155 Sans origine.	153-13
267 Sans origine; M.C.	153-3
268 Nova-Scotia.	153-3
315 U.S.A.; W. Wells.	155-2
342 New York.	218-14
366 New-Haven, Conn.	154-3
367 et 633 North-America.	154-3 et 155-1

SMITHSONIAN INSTITUTION  
UNITED STATES NATIONAL MUSEUM  
WASHINGTON

Numéro	N° de Washington
210 Tottens Coll. (l'étiquette a été changée; erreur d'origine).	17152
717 Robert's Landing. California, H.D. Dunn (transplanted).	63573
718 A Booth. (Transplanted from Newark bay, N. J. to California).	132998
719 Yakima Bay (Oregon). F. L. Washburn. (transplanted).	186175
720 San Francisco, California (transplanted). U.S.F.C.	186160
774 Golfe de Nacoya, Costa Rica. M. Valerio (transplanted ?).	405241
1031 Off Panama City, Florida; R.D. Mesler.	518386
1032 Charleston Bay, S.C.; W. Stimpson.	36475
1033 Coast N et S. Carolina; Capt. Kurtz, U.S.A.	36469
1034 bis Long Island. Henderson Coll.	457003
1035 Sans origine.	36514
1036 Florida. C.B. Adams.	6379-6959
1037 Center Market D.C.; W.P. Jenney.	341090
1038 Beaufort Harbor, N.C.	36513
1040 Tampa Bay, Florida. Henderson Coll.	457001
1041 North Carolina, U.S.F.C., Sta. 2621.	62224
1042 Gasparilla Key, Florida, Dall.	83211
1043 East coast Florida. Spirmen.	46370
1044 Sans origine.	36468
1045 Honduras.	23982
1046 South Florida. Calkins.	55725
1047 Great Egg Harbor, N.J.; Stimpson.	36467
1048 Nova-Scotia; Willis.	36507
1049 East coast America.	36466
1050 Nova-Scotia; Coll. Moll.	73817

1051 New York.	37052
1052 Prince Edward Isl.; U.S.F.C.	406952
1053 Accoma, Virginia; G.T. Gamison.	60904
1054 Chesapeake Bay ? Vaughan.	202088
1055 Nova-Scotia, Stearns.	73817 a
1056 East coast America.	36512
1057 Western part of George's Bank; Capt. Spurr.	34441
1058 Oyster Stand, Washington, D.C.; Miss Boone.	334319
1059 East coast America.	36512 a
1060 Coll. Jackson.	
1061 Narraganset Bay, Rhode Island; U.S.B.F., 22 fath.	153620
1079 Eggmoggin Beach, Penobscot Bay, Maine; Prof. R.E. Schuh.	271708
1081 Off Maryland; U.S.B.F., 2174.	40123
1082 Egg Harbor, New-Jersey.	60899
1083 Florida. W.W. Calkins.	60896
1084 South Florida. Calkins.	55725 a
1091 Nicaragua. Wanita lagoon; W.H. Fluck.	396443
1094 Blind Shoal Reef, Galveston Bay, Texas, U.S.F.C.	184224
1095 New Orleans, Louisiana, U.S.F.C.	37053
1096 South Florida; Calkins.	557255
1097 Half Moon Reef, Galveston, Texas; U.S.F.C.	184225
1098 South Florida. Calkins.	55725 c
1099 Florida. W.W. Calkins.	60897
1100 Louisiana.	36515
1101 Amelia Island, Florida.	36516
1102 Punta Rasa, Florida; H. Hemphill.	53839
1103 Florida; W.W. Calkins.	60898
1104 Pelican Reef, Galveston, Texas; U.S.F.C.	184223
1105 Madre Lagoon, near Tampico, Mexico; E. Palmer.	220019
1106 South Florida; Calkins.	55725 d
1107 South Florida; Calkins.	55725 e
1108 Ste Augustine, Florida; C.W.J.	457036
1109 Ste Augustine, Florida; J.B. Hend Coll.	450339
1110 Charleston Bay, S.C. Stimpson.	36474
1111 Bethany Beach, Del.; W.D. Appel.	271202
1112 New-Jersey; Stimpson.	95936
1113 Florida; W.W. Calkins.	60829
1114 Florida Keys.	36473
1115 100 M. East of Delaware Bay (drifted). U.S.F.C., Sta. 2744.	76864
1116 Punta Rasa, Florida. H. Hemphill.	53839 a
1119 Cornfield Harbor, Virginia; A.A. Duly.	98050
1120 Bayou Cook, Louisiana; H.E. van Deman.	168969
1124 Terre Bonne Bay, Louisiana (near mouth of Atchafalaya River); H.E. van Deman.	163968
1128 Dredged from Charles R. Boston; Eustis.	152929
1129 Providence R; R.I.; Chas. E. Ash.	124415
1130 East Coast America.	168958
1131 Off Panama City, Florida; R.D. Mesler.	518343
1132 Baddeck, Nova-Scotia; Dall.	123328
1125 Delaware Bay; Chamberlain, Lea Coll.	131729
1174 Canarsie, Long-Island, N.Y.	463278
1175 Galveston Bay, Texas.	506155
1176 Chesapeake Bay; A. Scharringer.	428991
1177 Jackson Co, Texas; Mitchell.	465148
1178 Atchafalaya Bay, Louisiana; J.H. Bass.	420945
1179 Galveston Bay, Texas; J.H. Bass.	420944

1183 Smith's Island, Northampton Co, Va.; J.P.E. Morrison. 422344  
 1184 Cape Hatteras Point, Buxton, North Carolina; National Park.

1223 Flats of Brewster, Mass.; H. Rehder. 427248  
 1228 N Atlant.; Lea Coll. 102236  
 1229 Chesapeake B. (shore); Buckroe Beach, Va.; U.S.F.C. 379843

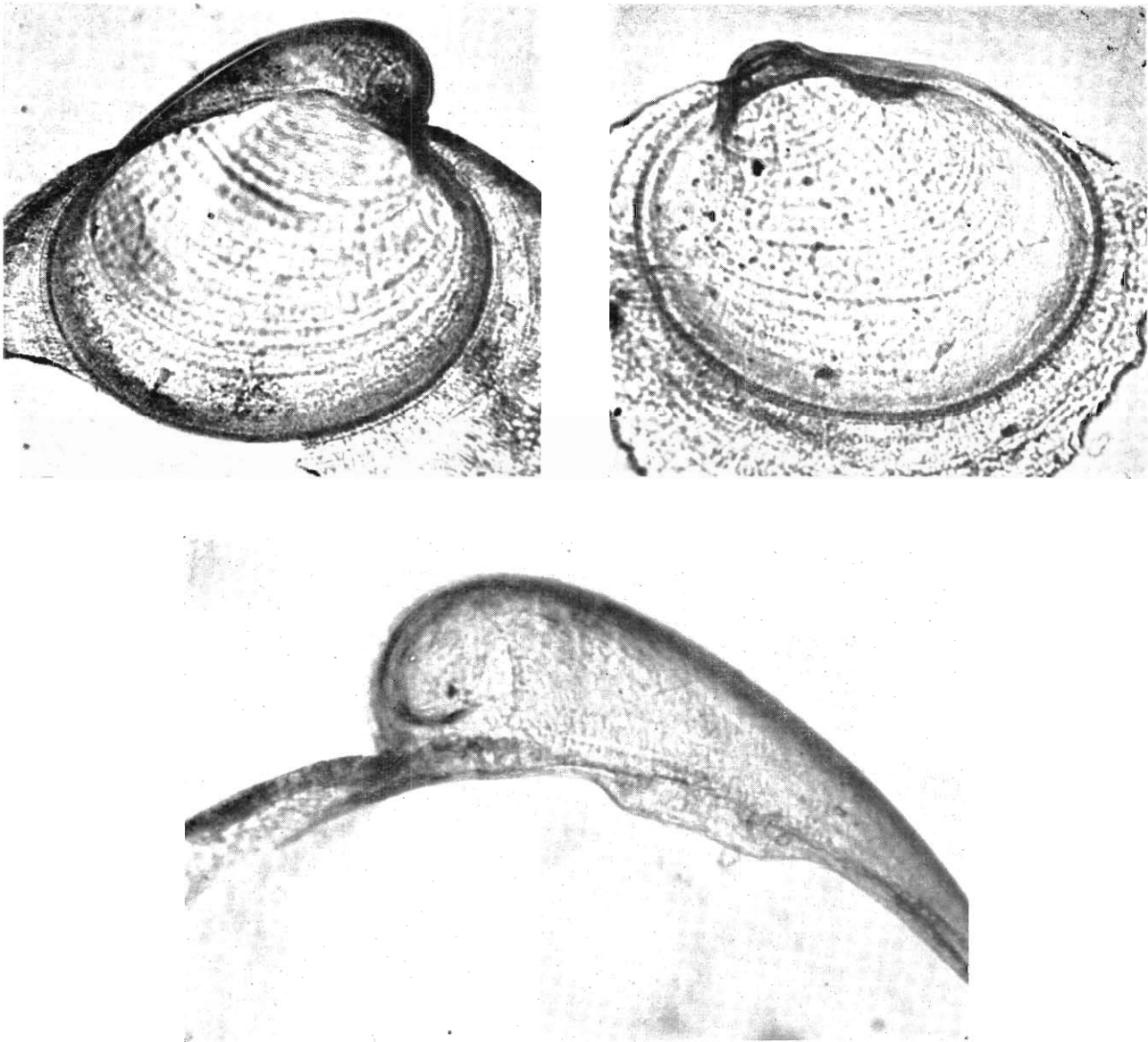

FIG. 9. — *Crassostrea virginica* (GMELIN). En haut : valve inférieure (à gauche) et valve supérieure (à droite), vue extérieure ( $\times 200$ ); en bas : charnière ( $\times 380$ ).

1192 bis Biscayne Bay; Florida; Dade Co. Karl Squires. 467379  
 1197 Cobb Id; Northampton, Va.; H. Rehder. 407456  
 1202 Chesapeake Bay; H.M. Smith. 471591  
 1205 Atlantic City, N.J.; C.W.J. 457037  
 1216 Lavaca Bay; Calhoun Co, Texas; J.D. Mitchell. 465246  
 1219 Little Choptank R; Md; R.W. Jackson. 348635

1233 Keyton Beach, Taylor Co, Florida; W.C. Manfield. 523513  
 1235 Chesapeake Bay; E.N.E. Sandy Pt. Light; U.S.F.C.; Sta. 8461. 379269  
 1239 Chesapeake Bay; off Horseshoe Light; U.S.B.F.; Sta. 8369. 379605  
 1240 Lynnhaven Bay, Va., Chesapeake Bay: U.S.B.F. 523377  
 1243 Sanibel Isl., Florida; Louise M. Perry. 473314

1257 Texas U.S.	6125	155 Buzzards Bay, Mass.; R.T. Jackson.	42194
1260 Tampico, Mexico; E. Palmer.	220005	156 Buzzards Bay, Mass.	115179
1261 et 1262 Gt Egg Harbor, New-Jersey; Simpson.	36471 et 36471 a	157 Beach Channel, Duxbury, Mass.; R.K. Smith et W.F. Clapp.	15901
1264 et 1265 Coast N. et S. Carolina; Capt. Kurtz; U.S.A.	36510 et 36509	158 Buzzards Bay, Mass.; R.T. Jackson.	48061
1268 Charleston Harbor, Bartsch; U.S.B.F.	381361 a	159 Buzzards Bay, Mass.	115174
1269 Charleston Harbor, S.C.; Girard.	36476	160 Point Gammow, W. Yarmouth, Mass.; W.J. Clench.	112205
1359 Entrance Chesapeake Bay, Virginia (7 1/2 fath.); U.S.B.F.	379407	161 Back Bay, Boston, Mass.; Dr Shimer, 1913.	23331
1365 SE of Cape Charles, Virginia (10 fath.); U.S.B.F.	379452	162 East Warcham, Mass.; R.T. Jackson. Coll. Jackson.	42085 et 42089
1366 Off Cherrystone Light; Chesapeake Bay; (25 fath.); U.S.B.F.	379560	163, 164, 165 et 166 Buzzards Bay, Mass.; Coll. Jackson.	115173, 115176, 115178, 115213
1367 Little Cove Pt, Chesapeake Bay (8 1/4 fath); U.S.B.F.	379816	167 Plunn Isl., Mass.	142323
1363 St Marys River, Inigoes, Maryland; U.S.B.F.	379535	163 Dennisport, Mass.; T. Bequaert.	110358
1373 Point Lookout, Maryland; P.H. Benson.		169 Vecketimest Isld., bet. Naushon and Nonamesset Isl.; Elizabeth Isl., Mass.	92021
1374 Potomac River; Cobb Island, Charles Co, Maryland; Lee and Dietz.	431055	170 Fall River, Mass.; C.B. Adams Coll.	154308
1375 Potomac River; J.W. West fall.	102250	171 From rock Stellfleet Harbor, Nelflut, Mass.	124087
1376 Off Smith Point Light; Chesapeake Bay (7 fath.); U.S.B.F.	485093	172 6 mil. S of Tiverton, Rhode Island, Foster Johnson.	142438
1377 Oeracoke, Hyde Co; North Carolina; R.E. Lando.	538665	173 Ipswich, Mass.; Dr. Faxon, 1916.	31451
1379 Magothy Bay, Virginia (Branch of Chesapeake Bay).	485428	174 Westerly, Rhode Island.	14998
1380 East River, Brooklyn, New York; Sebert.	123373	175 et 176 Buzzards Bay, Mass.; Coll. Jackson.	115180 et 42189
1381 Santa Rosa Sound, Florosa; Okaloosa Co; Florida; R.E. Morrison.	434035	177 Boston, Mass.; Coll. Adams.	155640
1382 Magothy Bay, Chesapeake Bay, Virginia (21 feet); U.S.B.F.	485383	178 Freetown, Mass.	162261
1383 Lower Potomac River.	102449	179 et 180 Westerly, Rhode Island, F. S. Smith, 1895.	14999 et 15000
1384 Off old Point Comfort Light, Chesapeake Bay, Virginia (9 1/2 fath.); U.S.B.F.	485195	181 Buzzards Bay, Mass.; Coll. Jackson.	48060
1387 Off Cove Point Light, Chesapeake Bay, Maryland (4 fath.); U.S.B.F.	485103	182 Westerly, Rhode Island; F.S. Smith, 1895.	14996
1550 Pt Pinallis, Tampa Bay, Florida; Stearns Coll.	194780 B	183 Potter's Pond between Wakefield and Naragansett, Rhode Island; R.K. Smith, 1920.	43330
1551 Portland Harbor, Maine; Henderson Coll.	457000	184 Westerly, Rhode Island; F.S. Smith, 1893.	14994
1614 Washington D.C., Rich Coll.	2388	185 Dubury, Mass.	162260
		186 Fiverton, Rhode Island.	162259
		187 Marion, Mass.	162258
		188 et 189 Westerly, Rhode Island; F.S. Smith, 1895.	14997 et 14995
		190 Branford, Conn.; H.W. Winckley Coll.	33137
		191 Long Island Sound, New York.	71921
		192 Norfolk, Virginia. Coll. C.B. Adams.	154297
		193 Town Point, Little Choptank River, Dorchester County, Maryland; W.J. Clench Coll.	55447
		194 Tocan Point, Little Choptank River, Maryland; R.T. Jackson.	52326
		195 Beaufort, North Carolina. R.W. Foster.	109074
		196 Harwick, Rhode Isl.	155401
		197 West brook, Connecticut.	144709
		198 Coney Island, New York; W.J. Clench.	50339
		200 Cape May, New-Jersey.	150271
		201 Charleston, South Carolina; L. Agassiz.	153557
		202 Edgecombe, North Carolina; R.W. Foster.	153660
		203 Manatee River, Florida.	6691
		204 Indian River at Cocoa, Florida.	153659
		205 Cape Canaveral, Florida.	140862
		206 Halifax, SW of Ormond Beach, Florida.	136289
		207 New Smyrna, Florida.	88161
		208 Indian River, Sebastian, Florida.	79346
		209 Tarpon Bay, Sanibel Island, Florida; W.J. Clench.	52883

MUSEUM OF COMPARATIVE ZOOLOGY  
CAMBRIDGE

<i>Numéro</i>	<i>N° de Cambridge</i>		
138 Morris Isl., Nova Scotia.	150635		
139 Sheepscot River, Alna, Maine; N.W. Lermond Coll.	71967		
140 Baddeck Bay, Breton Isl.; Nova Scotia.	77512		
141 Sheepscote Bridge, Maine; H.W. Winckley coll.	33135		
142 Damariscotta, Maine.	73517		
143 Summerside, Prince Edward Isl.; A.W. Winckley Coll.	33136		
144 Damariscotta, Maine; A.W. Winckley Coll.	33138		
145 City Point, South Boston, Mass.	108910		
146 Nenamessett Isl., Elizabeth Isl., Mass.; G.H. Parker.	94237		
147 Providence River; Rhode Island; H.W. Winckley.	33134		
148 Buzzards Bay, Mass., R.T. Jackson.	115175		
149 et 150 Buzzards Bay, Mass.	115177 et 115171		
151 Buzzards Bay, Mass.; R.T. Jackson.	42191		
152 Provincetown, Mass.; Coll. Jackson.	42204		
153 et 154 Buzzards Bay, Mass.	115172 et 115185		



210	Ctam Bayon, Gulfport, Florida.	67962	14	Tarpon Bay, Sanibel Isl., Flor. (on mangrove). T. et O.C. van Hyning, II, 1928.	148177
212	Panacea, Florida; W.J. Clench.	91700	15	Vera-Cruz, Mexico; Heilprin et Baker, 1890.	61093
213	Sanibel Isl., Florida.	111232	16	Pt. Pleasant, N.J.	176864
215	Taipan Bay; Sanibel Isl., Florida; W.J. Clench.	84203	17	Mouth of the River; El Mantial, Mexico; Mus. nac. H. Nat., Mexico, 1927.	142594
217	Boca Grande, Florida.	125394	18	New Haven, Conn., U.S. Fish. Comm.	42008
218	N shore lagoon at Tahiti Beach, Coconut Grove, Florida; R.W. Foster.		19	R. Long Island; S. Powe.	42021
219	Cape Canaveral, Florida; R.W. Foster.	153657	20	Sea Island Beach; Dr. Henry Tucker, 1930.	151172
220 et 221	Daytona Beach, Florida.	175404 et 176530	21	Quisset Beach, Woods Hole, Mass.; Charles Hodge, Aug. 1940.	177236
224	Cedar Keys, Florida.	6690	22	Osterville, Cape Cod, Mass.; Mr et Mrs Hadley, 1938.	176255
225	Louisiana, Coquille Bay.	150273	23	St George Sound, Franklin Co., Florida; Clarence B. Moore, 1902.	83715
226	Texas, Port Aransas.	155408	24	Cape Romano, Florida; H.A. Pilsbry, April 1940.	175816
227	Pinellax Point, Florida.	153561	25	Vineyard Haven, Marthas Vineyard, Mass.; H.W. Fowler, July 10, 1901.	82215
228	25 miles S of Port Arthur, Gulf Beach, Texas.	155406	26	Flor de la Mancha, Mexico; Mus. nac. H. N. Mexico, 1927.	142593
229	Bousecour Bay, Alabama.	153558	27	Chesapeake Bay; J.S. Schwengel, 1937.	169854
230	Small Bayon, L. Side, Lingboat Key, Sarasota, Florida.	153967	28	Aripeka, Florida; Dr H. Tucker, 5.II.1930.	151140
231	Bayon Chalon Oyster, Louisiana.	78267	29	Atlantic City, N. J.; G.W. Tryon Jr.	42012
232	Bayon Jack, Louisiana.	140152	30	Halifax Nova Scotia; Swift Coll.; (J.R. Willis).	42014
233	Bastian Bay, Grand Bayon, Louisiana.	52205	31	B. Klyn Coll.; 2287; E United States. (sans n°)	
234	Indian R., Sebastian, Florida.	109075	32	W Coast of Florida, Joseph Willcox, from Mangrove branch.	42033
237	Cartez, Florida.	150272	33	Vera Cruz, Mexico. Heilprin et Baker, 1890.	61012
243	Newburn, North Carol.	88198 a	34	Mayport, Florida; Conch. Section (M.A. Mitchell).	42010
281	Daytona Beach, Florida.	175405	35	Miami, Florida; H.A. Pilsbry.	42019
282, 283, 284, 285, 286 et 287	U.S. Naval Air Station, Corpus Christi, Texas.	175403, 175401, 175402, 176526, 176527 et 175350	36	Mangrove S inlet Lake Worth, Florida; H.A. Pilsbry, 1939.	175070
347, 366, 405 et 435	Sans origine.		37	Tarpon Springs, Florida; Edw. Potts (Wm M. Beek leg.).	86902
438 et 440	Floride.		38	Boca Grande, Gasparilla Isl., Florida; T. Charton Henry, 1926.	142309
445, 446 et 490	Sans origine.		39	Gulf Side of Crooked Isl., off St. Andrews Sound, Florida; Clarence B. Moore, 1902.	83807
492	Bahamas.		40	Vera Cruz, Mexico; Dr T.B. Wilson.	158269
517	Sans origine.		41	100 yards up Allens Creek, Tampa Bay, Florida; J.B. Clark, 25.IV.1929.	148178
523	(Importée à San Francisco).		44	Sachems Head, Long Isl. Sound, Connect.; H.H. Burton, 1914.	110916
570 et 573	Sans origine.		45	Double Beach, near Branford, Conn.; H.L. Viereck.	91215

ACADEMY OF NATURAL SCIENCES  
PHILADELPHIE

<i>Numéro</i>		<i>N° de Philadelphie</i>			
1	Cherrystone River; J.A. Ryder.	41907	47	Damariscotta River, above Damariscotta, Maine; J.H. Fulweiler, 1938.	171290
2	Caloosahatchee; Heilprin.	60573	48	Lake Worth; Lantana, Florida; H.A. Pilsbry, 1937.	17872
3	Little Gasparilla Isl., Boca Grande, Florida. Julia Henry.	175984	49	Greenwich Bay, Rhode Island; John Ford.	41903
4	Beach Haven N. J.; Anne Harhison.	155517	52	Reef exposed at low tide, S. Inlet Lakeworth, Florida; H.A. Pilsbry, 1939.	176870
5	Anglesea, N. J.; J.E. Ives, 1891.	62030	53	Fullerton's Marsh Bumbury; M. Bayard Long. (Aug. 28.1912).	106696
6	Blind Pass, Hillshoro Co., N of Tamna Bay, Florida; C.B. Moore, 1904.	88193	54	« Maurice Rivers », purchased at 19 th. and Market Sts. Phil., Dr. B. Sharp, 1906.	91125
7	Maurice River Cooe, Del. Bay, N. J.; Capt. L.S. Peterson.	176314	55	Tarpon Bay, Sanibel, Florida.	176873
8	Dock, 2 mil. N of Clearwater; Clearwater Bay, Florida; James B. Clark, 1929.	148178	55 bis	Barataria Bay, Louisiana; Dr. Fischer don.	176874
9	Dredged from Charles River (Cambridge Side) near Boston, Mass.; Robert Le Boutillier, 1895.	66087	56	Mouth of the River Horcones, Mexico; Mex. Mus. nac. H. N., 1927.	142592
10	Sanibel Island, Florida (on mangrove roots). Geo Underhill, Mrs Perry.	174539	57	Mouth the River Larwel, Mexico; Mex. Mus. nac. H. N., 1927.	142598
11	Biscayne Bay, Miami, Florida; Pilsbry 1899.	77397			
12	Miami, Florida. Mrs Philip Shaffer Jr, 1934.	164227			
13	On reef Sanibel, Flor.; Geo Underhill, Mrs N.R. Perry.				

58	Mandiga, Mexico; Mex. Mus. nac. Hist. Nat.	142595	100	Tahiti Beach; Coral Gables, Florida.	178843
59	Port Aransas, Nueces Co.; F.W. Wood, 1929.	149502	101	Charleston, S. Carolina; W.J. Mazyck.	42015
60	Gulf Beach, Port Aransas, Nueces Co., Texas; F.W. Wood, 1929.	149713	31	Town Pt., Little Choptank River, Md., Frau Sand-	
61	Plymouth (U.S.A.), Mass.; John Ford.	60486	102	Point Isabel, Texas; M.B. Arick; Aug. 1928.	176619
62	N. Jersey; S.G. Morton.	1297	103	Off Pass Christian, Miss.; Robert Alexander, March 1946.	181672
63	Dr. Scharp, 1906.	91124	104	Swan Point, Kent Co., Md; Wm Scoon; J.H. Greenwood, 1909.	97924
64	Mouth of the River Dos Puntas, Mexico; Mex. Mus. nac. H. N., 1927.	142596	113	Lagoon 2 miles east of Dania, Florida; F. Kindle; H.G. Roberts, 1941.	182866
65	Mouth of the River La Mantesa, Mexico; Mex. Mus. nac. H.N., 1927.	142597	116	Sans origine.	42024
66	Maurice River, N. J.; H.A. Pilsbry, Jan. 1919.	44027	153	Sanibel, Florida; J. Schwengel, 1938.	170493
67	Beaufort, N. C.; W.E. Burnett.	145697	247	Upper Biscaye Bay; Miami, Florida; R.E. Dickenson, 1947.	183015
68	T. van Hyning, 1903.	86106			
69	Smith Creek, Potomac R, 12 ft; R.T. Evans, July 1883.	110457			
71	S. Carolina; J.S. Phillips.	41908			
72	Crisfield Sommerset Co., Md. M. Williams, Dr. Conrad Berens, 1915.	111197	THE AMERICAN MUSEUM OF NATURAL HISTORY NEW YORK		
74	Marco, Key Monco, Lee Co., Florida; Clarence B. Moore.	95604	<i>Numéro</i>	<i>N° de New York</i>	
75	E. Shore-Va. Dr. H. Tucker.	94681	51	Origine ?	26581
76	Cape May, N. J.; John Ford, May 1886.	42009	71	Northport Harbor, Long Island, N. Y.; Jay Coll.	26600
77	Indian Mound at St Petersburg, Pinellas Co., Florida; J.B. Clark.	45724	72	Coast of Long Island; Steward Coll.	26608
78	Patuxent River, Maryland; J. Gilliams.	176905	73	Collenders Point, Stamford, Connecticut; Chamberlain.	26593
79	Chachalacas El Cacinerero, Mexico; Mus. nac. H. N., Mexico, 1927.	142599	74	Origine ? Jay Coll.	26601
80	Town Point, L. Choptank Riv.; Danchester Co., Md. R.W. Jackson, 1923.	132470	77	Jamaica, British West Indies; Haines Coll.	26607
81	Port Republic, Atlantic Co., N. J.; H.A. Pilsbry, sept. 1912.	106799	78	Origine ? Jay Coll.	26603
82	Atlantic City, N. J.; J. Leidy.	42007	86	East River, New York.	26596
83	Bay shore above Cape May Point, New-Jersey; Robert C. Alexander, 21 octobre 1946.	182642	88	Islip Long Island, New York; Steward Coll.	26628
84	An Indian Mound at St Petersburg; Pinellas Co., Florida; J.B. Clark.	45724	99	Louisiana; V. Geist.	65977
85	Scuris, Prince Edward Island; H.G. Richard, 3.IV. 1941.	182115	100	Northport Long Island, N. Y.; Jay Coll.	26602
86	Grindstone Magdeline Isl.; Quebec, Canada; H.G. Richards, 3.IV.1941.	182188	108	New York; Jay Coll.	26617
87	Beaufort Harbor, N. Carolina; Richard A. McLean et Robert Fritz, June 1942.	179515	113	Long Island Sound, New York; Walter Piel.	71762
88	Lloyds Harbor, Hutington, Long Island, N. Y.; J.D. Parker, 1947.	183077	115	Long Island Sound; Steward Coll.	26621
89	Ocean City, N. J.; H.A. Pilsbry, July, 26, 1896.	69185	131	Maryland; Jay Coll.	26640
90	Shall Mound, St Petersburg, Florida; J.B. Clark, 1923.	131578	134	Newport, Rhode Island.	26642
91	North end Church's Island, Currituck Sound, Currituck Co., N. C.; Charles M.B. Cedwalader, 1906.	140992	136	Morehead City, N. Carolina et Gardiners Bay, New York; Nagele Brothers.	A 6838
92	Lagoon, 2 miles East of Dania, Florida; F. Kindle; H.G. Richards, 1947.	182865	137	Princes Bay, Staten Island, New York; A. Anderson.	A 7013
93	Pictoo, Nova Scotia; H.G. Richards, 3.VI.47.	182833	145	South Norwalk, Connecticut; C.H. Quenzel.	A 6770
94	Sandy Hook, N. J.; John Ford.	42013	143	Virginia; Jay Coll.	26606
95	Newport, R. I.; S. Powel.	41902	149	Massachusetts; Jay Coll.	26599
96	Bellport, Great South Bay; Long Isl., N. Y.; H.A. Pilsbry, VIII.1924.	134341	150	New York; Jay Coll.	26605
97	North River, between Beaufort et Harkers Isl., N. Carolina; McLean et Fritz.	179467	151	Origine ? Jay Coll.	26592
98	Small sandy Beach; on Saguenay R. Chicoutimi, Canada; Marion M. Castor, July, 2, 1946.	183078	152	Fairfield beach, Connecticut; Chamberlain.	26594
			177	Louisiana; M. Burkenroad (3 boccas A, B, C).	6454
			INSTITUT ROYAL DES SCIENCES NATURELLES DE BELGIQUE BRUXELLES		
				<i>N° de Bruxelles</i>	
			U.S.A.		170
			New-Jersey; Coll. Crosse.		171
			Gaspé; embouch. du St Laurent, Bas Canada; Marcel Tissot, leg. 1859; Gêret, 12.IV.1911.		172
			Amérique du Nord; Chaper ded.		173
			Amérique du Nord; Coll. Haas.		174
			Amérique du Nord.		175
			Bermudes; Ct. Motten leg., 1.X.05.		176
			Amérique du Nord.		177

Amérique du Nord; Coll. Haas.	178
San Francisco (introduit de Virginie); Field ded., 10.V. 1929.	179
Canada; Min. Linter ded.	180
U.S.A.; General de Lamothe.	181
New York; Chaper, 3.12.1889.	182 et 183
Sans origine.	184
Importées d'Amérique ? G. Dollfus, 1898.	185
Halifax; Nouvelle-Ecosse	186
Sans origine.	187
South Norwalk.	188
New York.	189
U.S.A.; Chaper, 24.VI.1891.	190
Golfe du Mexique; Coll. Sallé.	191
Sans localité.	192
Importée d'Amérique.	193
New York.	194
Nouvelle-Ecosse. Baron, 9.IX.82.	194 A
Floride.	230
Amérique du Nord; Coll. Haas.	234
Newhaven (Connecticut); Coll. Smith. Inst.	891
Etats-Unis; Coll. H. Nyst.	893
Sans origine; Coll. H. Nyst.	894
Delaware; Coll. H. de Cort.	895
Etats-Unis; Coll. H. de Cort.	895 A
Bermudes; Coll. P. Dupuis.	896
Environs de Milford, Conn., 1933. Don du Dr L. Giltay.	899
Entre Milford et New Haven, Conn. dragage, 5.V.1933. Don du Dr L. Giltay.	901 à 908
Plage de Bananita, litt. Caraïbe, Costarica. H. Pittier leg.	1153
Sans origine. Coll. Sallé.	1183
Sans origine.	1229

UNIVERSITETETS ZOOLOGISKE MUSEUM  
COPENHAGUE

<i>Numéro</i>	
99 Sans origine.	
125 Bay of Boston.	
180 et 182 B Sans origine.	
220 Caxo Bay, Maine, Etats-Unis.	
350 et 354 Sans origine.	
363 Amérique boréale.	
412 Amérique du Nord.	
471 Chesapeake Bay.	
473 et 478 Sans origine.	
496 Nord Amerika, 1855; H. Kröyer.	
512 Amérique boréale, 1855; H. Kröyer.	
519 « <i>Ostrea rostrata</i> Chemn. », original VIII, f. 667. Ex. figuré, tab. 73, f. 667.	
526 Sans origine.	
529 Florida.	
535 New Jersey.	
627, 653, 654, 657, 664 Sans origine.	

ZOOLOGISCH MUSEUM  
AMSTERDAM

<i>Numéro</i>	<i>N° d'Amsterdam</i>
5 Amérique sept.	tiroir 5

10 Sans origine; Ex Museo F. van Heukelom.	tiroir 5
34 Florida « <i>O. floridensis</i> Sow. var. ». »	» 6
101 Canada.	» 8
118 Sans origine.	» 9
131 Mexico. Leg. Mej. J. Cramer. Collectie Dr Co. van Retgeren Altena, 1938.	» 9
163 Canada.	tiroir hors série (A)
168 Virginie, Canada.	»
184 Oostk. N. Amerika.	»
194 Erreur d'origine ?	petit portoir
300 Newport, Zeeiham, N. Carolina.	tiroir 106
301 Sippewisset, Cape Cod, Mass., U.S.A.	» 106
307 Sullport, Florida.	» 106
308 Entre Wakefield et Narrangansett, Rhode Island.	» 106
310 Willapa Harbor, Wash.	» 106
364 Oost Kust van Amerika.	en alcool

RIJKSMUSEUM VAN NATUURLIJKE HISTORIE  
LEYDE

<i>Numéro</i>	<i>N° de Leyde</i>
122 Kust van Virginie; Coll. J. Mulder.	
306 Zee om Canada.	48 <sup>b</sup>
307 Kust van Virginie; Ancien cab.	48 <sup>c</sup>
323 New Haven, Connect., .S.A.; Smith Inst., 1880.	48 <sup>a</sup>
341 et 342 (Importée des U.S.A.); R. van Urk.	
346 Hocninghaus, Noord Amerika.	46 <sup>a</sup>
405 Noord Amerika; Coll. J. Mulder.	48 <sup>e</sup>
406 San Francisco baai (Californie) (importée). C.E. White; juin 1922.	48 <sup>d</sup>

NATURHISTORISKA RIKSMUSEETS EVERTEBRATAVDELNING  
STOCKHOLM

<i>Numéro</i>	
17 Ozona Stillsborough, Florida, Lömberg 1822-23. ler, 1943.	
46 Cuba, Grefve Lewenharynt.	
64 New York, U.S.A.; Frau B. Sandler, 1943.	
85 Bonita springs, Florida; Frau B. Sandler, 1943. Coll. B.R. Bales.	
112 Gulf of Mexico; Frau B. Sandler, 1943.	

MUSÉUM D'HISTOIRE NATURELLE  
GENÈVE

<i>Numéro</i>	<i>N° de Genève</i>
3 Coll. Lamarck, 2 éch.; n° 18 (ed. 1818). Amérique; « <i>O. Virginica</i> ». Coll. Lamarck	
6 Coll. Lamarck, 2 éch. « <i>Ostrea canadensis</i> », n° 19. Fleuve St Laurent. Coll. Lamarck	
174 et 175 Sans origine (D vert).	tiroir 207
176 Amérique septent.; H. de Saussure (D. vert).	» 207
180 Delaware Bay; Coll. Moricand.	» A
190 Virginie; Coll. Moricand.	» A
191 New York; M. Lea; Coll. Moricand.	» A
210 Sans origine.	tiroir (double d' <i>Ostrea</i> )
226 Virginie; Coll. Deluc.	»
228 Amérique du Nord.	»
244 Charleston; H. de Saussure.	tiroir 206
245 Sans origine.	» 206

246	Norfolk, U.S.A.	tiroir 206	214	Chesapeake Bay.	salle J, vitrine plate 45
248	Sans origine.	» 206	226	New York.	salle J, vitrine plate 44 (tiroirs)

ÉCOLE DES MINES  
PARIS

Numéro	N° de l'École des Mines
88	New Point, Amérique du Nord. salle I, vitrine 10, tiroir 2
96	New York; Coll. Deshayes. » I, » 10, » 2
213	Sans origine. Coll. Chaper. salle J, vitrine plate 45.

MUSÉE D'HISTOIRE NATURELLE  
STRASBOURG

9	Long Island N. Y.; Ortmann Coll., 1894.
---	---

2. - *Crassostrea laperousii* (SCHRENCK)

(fig. 10)

MUSÉUM NATIONAL D'HISTOIRE NATURELLE  
PARIS

Numéro

1	Sans origine. Dr F. Jousseau, 1919.
2	Japon. Dr F. Jousseau, 1919.
3	Awaji, Japon. Dr F. Jousseau, 1919.
4, 5, 6, 7, 8, 9	Japon, Dr F. Jousseau, 1919.
10	Tokyo Bay, Japon. M. Thaanum, 1949.
11	Notoro (Ile Sakhaline). M. l'Abbé Faurie, 1892.
12, 13, 14, 15, 16, 17	Akkeski (Ile Yeso, Nord Japon). M. l'Abbé Faurie, 1892.
18	Japon. M. l'Abbé Faurie, 1892.
19	Hakodate (pointe sud de Yeso, Japon). M. l'Abbé Faurie, 1887.
20	Miyajima, Japon. M.J. de Guern, 1908.
21	Matsushima Bay; Miyagi Prefecture, Japon. M. Isao Taki, sept. 1953.
22	Matsushima Bay; Miyagi Prefecture Japon.
23	Lac Hamana, Shizuoka Pref., Japon.
24	Tokyo Bay, Japon. M. Isao Taki, 1953.
25	Tokyo Bay, Japon (at the mouth of River Sumida).
26	Tokushima Prefecture, Japon. M. Isao Taki, 1953.
27	Iwate Prefecture, Japon.
28	Matsushima Bay; Miyagi Prefecture, Japon.
29	Tokushima Prefecture, Japon. M. Isao Taki, 1952.
30	Matsushima Bay, Tokushima Prefecture, Japon. M. Isao Taki, 1953.
31	Kominato, Chiba Prefecture (près de Tokyo), Japon.
32 et 32 bis	Jeunes importées du Japon. Elevées à Gig Harbor, U.S.A. M. David, C. Mc Millin, 1950.
33 et 33 bis	Jeunes importées du Japon. Elevées à Morro Bay, en Californie. M.A. Sørensen, 1947.
34	Jeunes importées du Japon. Elevées à Hamlet, Tomales Bay, California. Envoi de M. Sørensen, 1947.
35, 36 et 37	Envoi de Gig Harbor, U.S.A., 1949.
38	Côtes de France. M. Bouchon-Brandely, 1890.
39	Embouchure du Tage, Portugal.
40	Bayonne. M. Morelet, 1872.
41	Portugal. Collection Petit, 1873.
42	Embouchure du Tage, Portugal.
43	Lisbonne. Collection Dr Jousseau, 1919.
44 et 45	Bayonne. M. Morelet, 1872.
46	Sans origine. Dr Jousseau, 1919.
47	Sans origine. Coll. Denis.

48	Rochers de St-Jean-de-Luz (Basses-Pyrénées). M.B.S. Kisch, 1950.
49	Ile de Ré.
50	Ile d'Oléron.
51	Embouchure du Tage. Coll. Jousseau.
52	Cadix. Coll. Petit, 1873.
53	Pentès-Surzur, Morhiban.
54	Côte de Vendée, France.
55	Lisbonne, Portugal.
56	Le Chapus, près de Marennes.
57	Mérignac (Brouage près de Marennes).
58 et 59	Ile d'Oléron.
60	Royan.
61 et 62	Bassin d'Arcachon.
63	Jeunes de l'embouchure du Tage, élevées à Brégaillon, sur les rives de la Seyne (Méditerranée). M. Bouchon-Brandely, 1880.
64	Bancs naturels de l'embouchure de la Charente.
65	Bancs naturels; Le Verdon, embouchure de la Gironde.
66 et 67	Embouchure du Tage.
68	Ile d'Oléron.
69 et 70	Bassin d'Arcachon.
71	Chenal du Perray, Vendée.
72	Bancs naturels de la Gironde.
73	Région de Marennes-Oléron (« Claires » de La Tremblade).
74	Dans la Seudre à Chaillevette.
75	Bancs naturels de l'Oued Loukkos (Maroc), près Larache (limite sud actuelle de l'espèce).
76	Ile d'Oléron.
77	Rivière d'Auray. M. Dantan, 1913.
78	Lac de Porto Farina, en Tunisie. M. Dantan.
79	Environs de l'embouchure de la Charente.
80	Vendée : « Le Grill » (Beauvoir-l'Époids).
81 et 82	Environs de l'embouchure de la Charente.
83	Jeunes de 3 jours, sur un collecteur « tuile » de l'Ile d'Oléron.
84	Jeunes de quelques jours, sur un collecteur « tuile » de l'Ile d'Oléron.
85	Jeunes de quelques jours sur un collecteur « ardoise » de l'Ile d'Oléron.
86	Jeunes sur collecteurs divers : pierre, coquille d'huître. Ile d'Oléron.
87	Très jeunes sur des algues brunes. Ile d'Oléron.

- 88 Jeunes dont la valve supérieure présente des lamelles proéminentes en « écailles ».  
 89 Embouchure du Tage, 1874.

- 9 Sans origine. M.C.  
 156 Sans origine.  
 160 Sans origine. M.C.

- 153-5  
 153-13  
 153-13

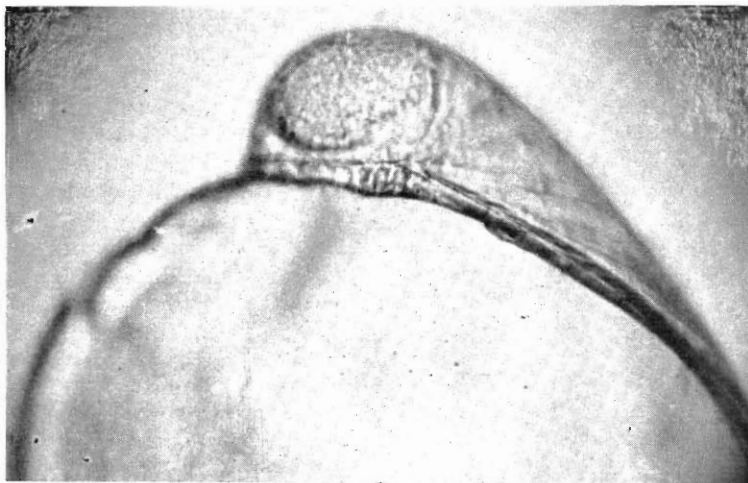
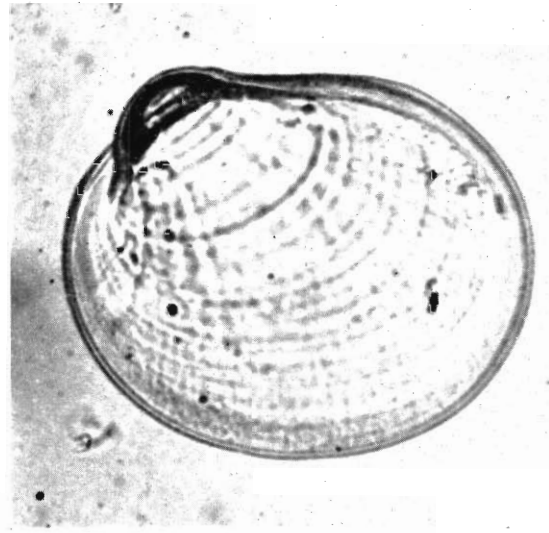
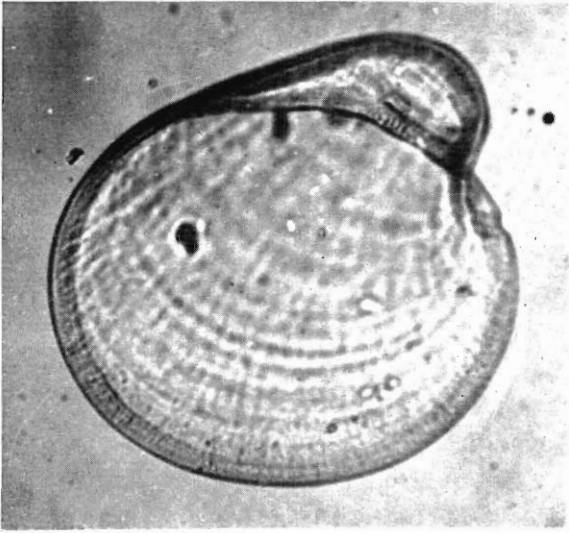

FIG. 10. — *Crassostrea laperousii* (SCHRENCK). En haut : valve inférieure (à gauche) et valve supérieure (à droite), vue extérieure ( $\times 200$ ); en bas : charnière, valve inférieure ( $\times 360$ ).

- 90 Brouage, près de Marennes. (Embouchure de la Charente).  
 Lisbonne. Nommé « *Gryphaea angulata* Lamarck » par Lamarck. Dans la collection Lamarck.  
 Lisbonne. Nommé « *Ostrea plicatula* Lamarck var. d » par Lamarck. Dans la collection Lamarck.

BRITISH MUSEUM (NATURAL HISTORY)  
 LONDRES

Numéro N° du tiroir à Londres

- IX « *Ostrea cymbaeformis* Sow. » Florida. Reeve, pl. XXIX, sp. 73, fig. a, b. Locality doubtful. Types

- 170 Tage, Lisbonne. W.C. Trevelyan. 153-13  
 253 Rainham. 252-11  
 254 Whitstable. Colonel Cox. 252-11  
 288 Sans origine. M.C. (valve supérieure figurée dans Reeve, fig. 12 b). 154-13  
 289 Sans origine (valve supérieure figurée dans Reeve, fig. 12 a). 154-13  
 291 Sans origine. M.C. (figurée dans Reeve, X, 21). 218-7  
 335 River Tagus, Lisbonne. Sir W.C. Trevelyan. 218-13  
 337 River Tagus, near Lisbon, Sir W.C. Trevelyan. 218-13

380	Sans origine. T. Lombe Taylor. Les 2 ex. sont figurés dans Reeve, pl. XXIII, sp. 53 a et 53 b sous le nom de « <i>bicolor</i> ».	218-14
436	Cadiz. « Porcupine » Exped.	154-4
475	Gulf of Yedo (Tokio).	154-5
507	Sans origine. H. Harvey. (Figurée par Sowerby, in Genera of Shells, pl. 122, fig. 1).	154-10
525	Portugal. H. Harvey. (Figurée dans Hanley, Conch. Miscel., pl. III, fig. 10-11).	154-11
557	South Japan. J. Gwyn Jeffreys.	154-16
558	Japan. J. Gwyn Jeffreys.	154-16
625	Sans origine.	155-1
671 et 672	Sans origine.	153-11

SMITHSONIAN INSTITUTION  
UNITED STATES NATIONAL MUSEUM  
WASHINGTON

Numéro		N° de Washington
91	Japan Seas. F. Stearns.	124218 a
93	Kishiu.	249396
96	Aniwa B, S. Saghalien, Japan. T. Urita.	404321
99	Azabu, Japan.	249381
102	Japan Seas. F. Stearns.	124220
103	Kishe Coast, Japan. F. Stearns.	124221
107	Nagasaki, Japan. Prof. Davidson.	75387
110	Japan Seas. H.Mc.Mullen.	414207
111 et 112	Japan Seas. F. Stearns.	124219 et 124222
192	Sans origine.	
214 et 216	Sans origine.	17151 et 17159 a
953	Sta. 2588 b. Akkesi, Kusiro, Japan. Hirase Coll.	344853
954	Sta. 2588 a. Awaji, Japan. Hirase Coll.	344854
956	Japan. University Tokyo.	249392
966	Tarumi Setsee, Japan. University Tokyo.	249398
970	Japan. Loomis.	152618
971	G. of Tokyo, Japan. Oct. 20, 1896, U.S.F.C.	184209
972	Yokohama, Japan. Loomis.	159206
973	Japan Seas. University Tokyo.	249391
974	Higo, Japan Seas. University Tokyo.	249386
977	Enosima, Japan. Stearns Coll.	75586
990	Yokohama. Dall.	63334
994	Tokio Bay, Japan Seas. F. Stearns.	124217
997	Japan. Hirase Coll.	346111
998	Hizen, Japan. Hirase Coll.	346115
1006	Japan. Univ. Tokyo.	349390
1433 bis	Sans origine.	196402 a
1492	Lisbon, Portugal. Chamberlain.	131718

MUSEUM OF COMPARATIVE ZOOLOGY  
CAMBRIDGE

Numéro		N° de Cambridge
46	Samish, Washington (introduite).	97804
105	Kukora, Awasi, Japan. Ex. Hirase.	44632
109	Higashikurobe, Ise, Japan.	94418
110	Kesennuma, Miyagi Prefecture, Japan. S. Nomura.	75201
111	Moro Bay, California (introduite).	88979
112	Akkeshi, Kushiro, Hokkaido, Japan. Ex. Hirase.	44631
120	Yokohama, Japan.	156515
449	Sans origine.	

522	Japan, Sendai.
542	Sans origine (importées).

ACADEMY OF NATURAL SCIENCES  
PHILADELPHIE

Numéro		N° de Philadelphie
205	Kawasaki, Japan. Dr. H. Loomis.	119730
208	Hirado, Hizen, Japan. Hirase, 1901.	82019
212	Hayama near Kamakura, Sagami, Japan. A.C. Hartshorne.	86033
215 et 217	Japan. Chicago Acad. (Bischoff).	49749 et 49748
218	Yokohama Harbor, Japan. S. Boyer, 1895.	66295
219	Japan. J.G. Anthony.	49747
224	Yokohama, Sagami, Japan. Dr. H. Loomis.	119952
236	Royan, France. M. Dollfus.	
315	Willapa Harbor, Washington (importées ?). J.G. Malcne, 1931.	157186

THE AMERICAN MUSEUM OF NATURAL HISTORY  
NEW YORK

Numéro		N° de New York
90	Sans origine.	28649

INSTITUT ROYAL DES SCIENCES NATURELLES DE BELGIQUE  
BRUXELLES

	N° de Bruxelles
« Naissain » de <i>Cr. laperousii</i> sur tuile. Dantan ded. (Il y a quelques « naissains » d' <i>O. edulis</i> ).	93 et 94
Echantillon cultivé dans les « claires » de la Seudre.   Coll. Ratier, 1886.	95
Royan. Coll. Ratier, 1886.	96
Océan Atlantique. Bassin d'Arcachon. M. de Boury.	97
Le Croisic; à droite de Jonchères. P.D., 1887.	98
Parc de Berigo. M. Lescandron, 1832. M. Chevreux, 1897.	99
Embouchure du Tage. Coll. A. Morelet, 1888.	100
Arcachon. M. Vignal leg.	101
Arcachon; terre d'Arroun. M. E. de Boury leg.	102
Royan. Coll. Ratier, 1886.	103
Cultivée à Porto-Farina (Tunisie) (marché de Tunis). M. Dantan ded.	104
Sans origine.	105
Acheté sur le port de Marseille, M. Dupuy; Coll. Martin.	106
Arcachon.	107
Sans origine.	108
Royan. Coll. Ratier, 1886.	109
Saint Philibert, Morbihan. M. Dantan leg. et ded., 1918.	110
La Rochelle, Picol ded., 1924.	111
Embouchure du Tage. Coll. A. Morelet, 1888.	112
Royan. Coll. Ratier, 1886.	113
L'Aiguillon-sur-Mer, Vendée.	114
Embouchure du Tage. Coll. A. Morelet, 1888.	115
Royan. Coll. Ratier, 1886.	116
St Pair. P.D. 1891.	117
Sans origine. Coll. D. Dupuy.	118
Bassin d'Arcachon. M. E. de Boury.	119
Arcachon. M. E. de Boury.	120
Sans origine.	121
Arcachon. M. E. de Bcury.	122 et 123
Arcachon. M. Dantan, 1913.	124

Arcachon. M. Benoist.	125
Arromanches; leg. J. Dautzenberg, 1930.	126
Embouchure du Tage. Coll. A. Mcrelet, 1888.	127
Sans origine. M. Gêret, 1911.	128
Huelva. Coll. A. Dollfus.	129
Parcs du Croisic. Ded. Lehuédé, 1888.	130
Côte du Pouliguen. Coll. Prié 1887.	131
Sans origine.	133 A
Yokohama. Deyrolle, 1893.	197
Japanese shells. F. Stearns coll.	200
Japon. Hirase, 1900.	202
Hirado Hizen, Jajon; Hirase, 1900.	203
Kishu Coast, Japan. Coll. Vignal (ex. Stearns, 1891).	205
Oho-Shima. R.P. Ferrié leg.	211
Yokohama. Culliéret leg., 1890.	212
Enoshima. Culliéret leg., 1890.	213
Ile Oho Shima. R.P. Ferrié leg., 1895.	217 et 218
Portugal. Coll. Mme H. Hageman.	861
Espagne. Don de M. Nyst.	862
Portugal. Coll. H. Nyst.	863 et 865
La Rochelle. Don de M. Nyst.	866
Mira (Portugal). Coll. M.P. Desguin.	867
Mogador (Maroc). Coll. M.P. Desguin.	869
Mira (Pvortugal). Coll. J. Colbeau.	870
Sans origine. Coll. J. Colbeau.	871
Mira (Portugal). Don de M. Desguin.	872
Milfondes (Portugal). Don de M. Desguin.	873
Embouchure du Tage (Portugal). Coll. J. Colbeau.	874
Sans origine. Coll. Dr Tosquinet.	875
Royan. Coll. H. de Cort.	876
Portugal. Coll. J. Colbeau.	877
Mira (Portugal). Coll. J. Colbeau.	870
Portugal. Coll. E. Vincent.	879
Lisbonne. Coll. H. de Cort.	880
Portugal. Coll. H. de Cort.	881
Royan. Coll. H. de Cort.	882
Huelva. Coll. J. Colbeau.	883
Mira (Portugal). Coll. J. Colbeau.	884
Sans origine. Coll. J. Colbeau.	885
Mazagan. Coll. J. Colbeau.	886
Japon. Coll. P. Dupuis.	919
Sans origine. Coll. de Cort.	921
Sans origine.	1141

ZOOLOGISCH MUSEUM  
AMSTERDAM

<i>Numéro</i>	<i>N° du tiroir à Amsterdam</i>
8 et 9 Sans origine.	5
39 Portugal.	6
41 Japan.	6
44 Japan. Coll. Blomhof.	6
45 Sans origine.	6
129 et 134 Zestrand by Ashiya, Japon, 1906.	9
185 Granville (Manche). Ct Caziot.	A
189 Iersche Bank, 1940.	petit portoir
190 St-Malo, Bretagne.	100

191 Le Croisic.	100
192 Portugal.	100
193 Le Tréport.	100
195 St-Malo.	100
196 Biarritz.	100
207 Willapa Harbor, Washington (importée).	101
248, 249, 250 Willapa Harbor. Don de Kaincaid, 1939.	103
251 et 252 Willapa Harbor.	103
253 Willapa Harbor (importée).	103
254 Willapa Harbor.	
255 Quilcene Bay, Puget Scund, Washington.	103
256 Samish Bay.	103
257 Willapa Harbor. Sept. 1935.	103
258, 259, 260 Willapa Harbor.	104
315 Samish Bay.	106

UNIVERSITETETS ZOOLOGISKE MUSEUM  
COPENHAGUE

*Numéro*

9, 28, 97, 105 Sans origine.	
119 Portugal.	
262, 301 B, 326 B Sans origine.	
413 Cadix.	
427, 433, 438, 456 Sans origine.	
459 Portugal.	
507 Arcachon bugten, Frankrig. R. Spärk, 1924.	
634 Sans origine.	

MUSÉUM D'HISTOIRE NATURELLE  
GENÈVE

*Numéro* *N° du tiroir à Genève*

2, 3, 4 Sans origine.	211
170 Origine douteuse ?	208
208 Sans origine.	tiroir des doubles d' <i>Ostrea</i>
219 et 270 Sans origine.	

RIJKSMUSEUM VAN NATUURLIJKE HISTORIE  
LEYDE

*Numéro* *N° de Leyde*

91 Coll. A. Haasnoot; H.v.d. Maaden 18-20 mijl NW ten N van Dieppe, 10-20 Vaam, 20 déc. 1934.	
92 N.C.H. Koumans. Ruine Romeinsche Arena. Nice, le 2 avril 1931 (Origine douteuse).	
94 Strand van Setubal, Eij. Lissabon, 18.IX.1935; G. Stiasny.	
95 Strand bij Lissabon; Bandhorst, 1931.	
96 Omstr. Lissabon; G. Stiasny, sept. 1935.	
97 Puerto de Söller (Majorca); J.J. ter Pelkwijk, 2 avril 1934.	
98 Les Sables d'Olonne, Vendée (Frankrijk); A.J. de Wilde, juillet 1931.	
108 Portugal; Geol. Mus. Wageningen.	
131 bis Japan. Coll. J. Mulder.	57 b
178 Le Verdon, Gironde.	50 a
209 A Kobe (Japan); H. van Oordt, v. Lauwenrecht, 1906.	7 b
290 Kust bij Wimereux; L.B. Holthuis; Reg. 515; 28 april 1939. (Note pers., importée à Wimereux).	
319 Algiers (Note pers., importée à Alger) (ou erreur d'étiquetage). P. Buitendijk; Aug. 1930.	3 b



- 330 Nice (Frankrijk). (Note pers., importée ou erreur d'étiquetage).  
 356 Cannes. L. Pouderoyen; Reg. 435. Jun 1939. (Note pers., importée ou erreur d'étiquetage).  
 363 Portugal. Coll. J. Mulder.

NATURHISTORISKA RIKSMUSEETS EVERTBRATAVDDELNING  
 STOCKHOLM

Numéro

- 107 Taigaudo New Korea. Coll. Sten Bergman.  
 108 Sussex, England; H. Muchardt, 1939. Coll. Winckworth.  
 110 Portugal. Frau Sall Trask Vid. Olinda, 1847.  
 119 Korea, Nordvästra delen Taigaudo. Sten Bergman, 1935 (Subfossiles).  
 122 La Isleta, Roque. Matavino, Gr. Canaria, 1930.  
 123 Lisbonne, 1846.

ZOOLOGICAL SURVEY OF INDIA  
 CALCUTTA

Numéro

- 55 Japon.  
 70 Algérie.

LABORATOIRE DE PALÉONTOLOGIE DE LA SORBONNE  
 PARIS

Numéro

- 2 Sans origine.  
 3 Portugal. M. Jousseume.  
 7 Japon. M. Stearns.  
 9, 10, 11 Sans origine.

MUSÉE D'HISTOIRE NATURELLE  
 STRASBOURG

Numéro

- 23 Kagoshima, Japon.

MUSEO NACIONAL DE CIENCIAS NATURALES  
 MADRID

Numéro

- 4 Espagne.

ECOLE DES MINES  
 PARIS

Numéro

- 1 Sans origine. salle I, vitrine 7, tiroir 3  
 7 Portugal. » I, » 7, » 3  
 13 Sans origine. Coll. Deshayes, 1867. » I, » 7, » 3  
 108 Lisbonne. vitrine 10, tiroir 2  
 134 Sans origine. Coll. Deshayes, 1867. » 11, » 4  
 215-216 Andernos, près Arcachon. vitrine plate 44  
 218 Royan. tiroirs de la 44  
 219 et 223 Sans origine. »  
 224 Andernos, près Arcachon. »

NATURHISTORISCHES MUSEUM  
 BALE

Numéro

- I et VI Nord Japon. Merian Zäslin, 1894.  
 X Sans origine. Baumberger 7.

MUSEU NACIONAL DE HISTORIA NATURAL  
 (MUSEU BOCAGE)  
 LISBONNE

N° de Lisbonne

- Sans origine 3, 4, 5, 6, 7, 8, 9, 10, 11, 12, 13, 14, 15,  
 16, 17, 18, 19, 20, 21, 22, 23, 24, 25, 26, 27, 28,  
 29, 30, 31, 32, 33, 34, 35, 36, 37, 38, 39, 40, 41,  
 42, 43, 44, 45, 46, 47, 48, 49, 50, 51, 52, 53, 54,  
 55, 57, 58, 59, 60, 61, 62, 63, 64, 65, 66, 67, 63,  
 69, 70, 100, 101, 102, 103, 104, 105, 106, 107,  
 108, 109, 110, 111, 112, 114, 115, 116, 117, 118,  
 119, 120, 122, 123, 124, 126, 127, 128, 130, 131,  
 133, 135, 136, 137, 139, 144, 146, 170, 171, 172,  
 173, 174, 175, 176, 177, 178, 179, 180, 181, 217,  
 243, 244, 245, 246, 286.  
 Ria de Coina (Portugal). 165 et 166  
 Caramujo (Portugal). 282, 283, 284, 285  
 Aldeia Galega (Portugal). 281  
 Povia de Santa Iria (Portugal). 273, 274, 275, 276  
 Portugal. 277, 278, 279, 280, 295, 297, 298, 300  
 Embouchure de la Gironde. 227

3. - *Crassostrea brasiliiana* (LAMARCK)

(fig. 11)

MUSEUM NATIONAL D'HISTOIRE NATURELLE  
 PARIS

Numéro

- 1 Rio de Janeiro. M. Gaudichaud, 1833.  
 2 et 3 Rio de Janeiro. Expéd. « Bonite ». MM. Eydoux et Souleyet, 1837.  
 4 Rio de Janeiro. M. Gaudichaud, 1833.  
 5 Cananea, 40 km environ au SW de Santos. M. le baron de Fiori, 1949.  
 6 Rio Maria Rodriguez, région de Cananea; (draguées en profondeur). Sao Paulo, Brésil.  
 7 Bahia. M. Paul Serre.  
 8 Rio de Janeiro. Expéd. « Bonite ». MM. Eydoux et Souleyet.  
 9 Rio de Janeiro. M. Claussen, 1842.

- 10 Pernambuco, Brésil. M. de Fiori, 1949.  
 11 Sao Paulo, Brésil.  
 12 Cananea; M. de Fiori, 1949.  
 13 Rio de Janeiro.  
 14 Rio de Janeiro. M. Gaudichaud, 1833.  
 15 et 16 Cananea. Marigot de Rio Maria Rodriguez, Brésil. M. Anthony, 1949.  
 17 Cubatao (5 km de Cananea); sur des racines de palétuviers; Brésil. M. Anthony, 1949.  
 18 Sambaqui du Rio Maria Rodriguez (environs de Cananea), Brésil. M. Anthony, 1949.  
 19 Sao Sebastiao (20 km environ au NE de Santos). M. Anthony, 1948.  
 20 Rio de Janeiro. Expéd. de la « Bonite ».

- 21 Itapagipe, Salvador; Estado da Bahia. M.H.S. Lopes, 1949.
- 22 Guaratiba (près Cananea), District fédéral, Brésil. M.H.S. Lopes, 1949.
- 23 Mangaratiba, Estado do Rio, Brésil. M.H.S. Lopes, 1949.
- 24 Zumbi; Ilha do Governador; Rio de Janeiro. M.H.S. Lopes, 1949.
- 25 Gragoata, Niteroi; Estado do Rio; Brésil. M.H.S. Lopes, 1949.
- 26 Cotiniquiba (près Pernambuco), Brésil.

- 1087 Montevideo, Uruguay. M. Felippone. 381002
- 1089 Managuas, Brazil. J.C. Branner. 160655
- 1090 et 1118 Santos, Brazil. Ihering. 150801 et 172716
- 1123 Iguape, Sao Paulo, Brazil. Ihering. 172717
- 1142 Itacurussa, Rio de Janeiro, Brazil. Leonardos. 533742
- 1159 Brazil. Felippone. 440351
- 1164 Paranagua, Brazil. Schmitt. 364146
- 1166 Sao Francisco, Brazil. Schmitt. 364169
- 1167 Florianopolis, Brazil. Schmitt. 364193
- 1169 et 1170 River on Governador Isl.; Brazil. Schmitt. 364115 et 364114

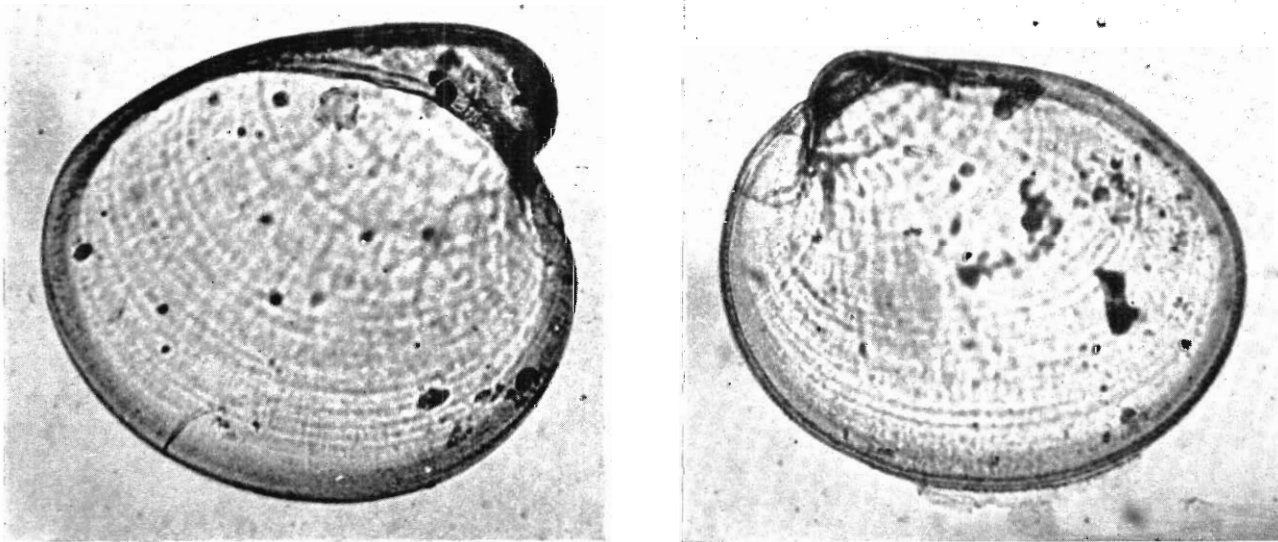

FIG. 11. — *Crassostrea brasiliana* (LAMARCK). Valve inférieure (à gauche) et valve supérieure (à droite), vue extérieure (× 200).

- 27 Caixa Piego, Ilha de Itaparica; Estado da Bahia; M.H.S. Lopes, 1948.
- Brésil. Nommé « *Ostrea brasiliana* Lamarck » par Lamarck. Dans la collection Lamarck.

- 1180 Santos, Brazil. (Ihering). Mitchell. 465563
- 1254 Ilha Grande, District fédéral; Brazil. 543896
- 1289 Cabo Frio, Brazil (Old Beach, 50 feet altitude), Rose et Russell. 396447

BRITISH MUSEUM (NATURAL HISTORY)  
LONDRES

Numéro	N° du tiroir de Londres
XLVIII (type). Baie de San Blas, République argentine. Type de « <i>Ostrea puelchana</i> d'Orbigny » (Pl. LXXXV, fig. 25-26 de d'Orbigny).	
456 Sta Catharina. S. Brazil.	154-6
457 Pernambuco.	154-6
497 Sao Paulo, Brazil.	154-6

SMITHSONIAN INSTITUTION  
UNITED STATES NATIONAL MUSEUM  
WASHINGTON

Numéro	N° de Washington
1069 et 1070 Southern Brazil; Mus. nac. Argentina.	381566 et 381565
1071 Santos, Brazil. M.H.M. Smith.	259290
1073 Sta Caterina, Brazil. M. Ihering.	122516
1086 Punta Arenas, Uruguay; M. Felippone.	331472

MUSEUM OF COMPARATIVE ZOOLOGY  
CAMBRIDGE

Numéro	N° de Cambridge
270 Rio Grande do Sul, Brazil.	132852
317 Ilha de Cardoso; Cananea; Estado de Sao Paulo.	
318 Rio de Janeiro.	
320 Sao Thome do Paripe. Reconcavo. Estado de Bahia.	
321 Sepetiba. Estado do Rio de Janeiro.	
325 Cabo de San Thome. Rio de Janeiro.	
364 Sans localité.	
365 Rio de Janeiro. Hassler.	
565 R. Amazon. Coll. C.B. Adams.	

ACADEMY OF NATURAL SCIENCES  
PHILADELPHIE

Numéro	N° de Philadelphie
106 Rio de Janeiro, Brazil. Dr F. Felippone.	141234

INSTITUT ROYAL DES SCIENCES NATURELLES DE BELGIQUE  
BRUXELLES

	<i>N° de Bruxelles</i>
Baie de Rio de Janeiro. Coll. Haas.	239
Pernambouc, Brésil. Vignal ded.	240
Santos, Brésil; von Ihering ded., 6.IX.98.	241
Rio de Janeiro. Dr del Prete, ded., 1.1917.	242
Rio de Janeiro.	243
Santos, Brésil. Ad. Dollfus, ex Valette.	244
Rio de Janeiro.	245
Baie de Rio de Janeiro. Coll. Haas.	246
Iguape, Sao Paulo,	246 A
Brésil.	918

ZOOLOGISCH MUSEUM  
AMSTERDAM

<i>Numéro</i>	<i>N° du tiroir à Amsterdam</i>
25 Rio de Janeiro, Gravestein.	5
69 Brésil.	7
87 Iguape, Brésil. Prof. v. Ihering.	7
90 Brésil.	7

UNIVERSITETETS ZOOLOGISKE MUSEUM  
COPENHAGUE

<i>Numéro</i>	
191	Sans origine.
211	Rio de Janeiro.
242	Santa Catharina, Sud America. M. Desterro.
252 et 271	Brazil.
305	Rio de Janeiro.
313 et 323	Brasilien.
343	Sans origine.
351	Rio de Janeiro.
369	Cotinguiba; Brésil.
378	Sans origine.
399	Rio de Janeiro.
411	Sans origine.
417	Brasilia.

436, 475, 477, 482	Sans origine.
495	Brasilien. Kgl. Mus. (Lund) NF.
501	Tandil (Buenos Ayres); 12.XII.1889. <i>Legit</i> M. Boyesen.
506	Cotinguiba (Brésil). <i>Legit</i> Hygom.

RIJKSMUSEUM VAN NATUURLIJKE HISTORIE  
LEIDE

<i>Numéro</i>	
63	Victoria, Brazilié. Coll. W. v. Beelen. H.v.d. Maaden, 10 mai 1931.
90	Santos, Brazilié. H.v.d. Maaden. Kademuur, 26 août 1931.
104	Sao Paulo, Brazilié. H. Dabbert. Coll. J. Mulder.
221 et 242	Bahia; Coll. J. Mulder; Reg. 584.

MUSÉUM D'HISTOIRE NATURELLE  
GENÈVE

<i>Numéro</i>	<i>N° du tiroir de Genève</i>
171 et 172	Sans origine. 207
183	Bahia. Coll. Moricand. A
271	Sans origine. 206

NATURHISTORISKA RIKSMUSEETS EVERTEBRATAVDDELNING  
STOCKHOLM

<i>Numero</i>	<i>N° de Stockholm</i>
40 et 57	Rio de Janeiro.
70	Rio de Janeiro. « Eugénie » Exped. Pernambuco. Forsell, 1846 (en alcool). 1710
	Rio de Janeiro. « Eugénie » Exped. (en alcool). 1709

MUSÉE D'HISTOIRE NATURELLE  
STRASBOURG

<i>Numéro</i>	
13	Rio de Janeiro.

ECOLE DES MINES  
PARIS

<i>Numéro</i>	<i>N° de l'Ecole des Mines</i>
43	Brésil. vitrine 9, tiroir 2
109	Rio de Janeiro, Brésil. M. Martin.

4. - *Crassostrea gasar* (ADANSON)

(fig. 12)

MUSÉUM NATIONAL D'HISTOIRE NATURELLE  
PARIS

<i>Numéro</i>	
1	Lagune d'Azuretti (dans la vase). Mission Gruvel, 1910.
2	Sénégal; M. Robert, 1836.
3	Konakry. M. Gruvel, 1910.
4	Cap Esterias, à l'embouchure du Gabon. (Equipe Stanley du 1 <sup>er</sup> groupe de Libreville (St-Louis) 1947).
5	Sur coque de navire, à Table Bay, South Africa. M. Day, 1947.
6	Sans origine. Dr F. Jousseume, 1919.
7	Lagune de Grand Bassam (Côte d'Ivoire). M. Gruvel, 1910.
8	Sénégal. Coll. Rang, 1837.
9	Sénégal. M. Robert, 1836.

10	Gambie. M. Robert, 1836.
11 et 12	Sénégal; Coll. Rang, 1837.
13 et 14	Sans origine.
15	Sénégal. Coll. Rang, 1837.
16	Baie de Lobito (Angola). M. Gruvel, 1910.
17	Gourao, Afrique occidentale. M. Monod, 1948.
18	La Fasna, petite côte du Sénégal, sur les palétuviers. Mission Gruvel, 1909.
19	Sans origine.
20	Sénégal; marigot de la Chaux, 1891. M. le Dr de Rochebrune.
21	Sénégal; M. Robert, 1836.
22	Afrique occidentale. M. Gruvel, 1910.
23	Sénégal. M. Morenas, 1819.
24	Gabon. M. Aubry le Comte, 1853.

- 25 St-Louis du Sénégal. M. Joire, 1842.
- 26 Port de Gandiole, près St-Louis du Sénégal; R.M.: 4.1960.
- 27 Rivière Mawisché, Gabon. Capit. Fourneau.

- 35 Afrique occidentale française; M. Pérès; croisière du « Président Th. Tissier »; environs de Dakar.
- 36 Sans origine. M. Largentière, n° 34, 1887.
- 37 Sans origine. M. Kunckel d'Herculais, n° 13, 1894.

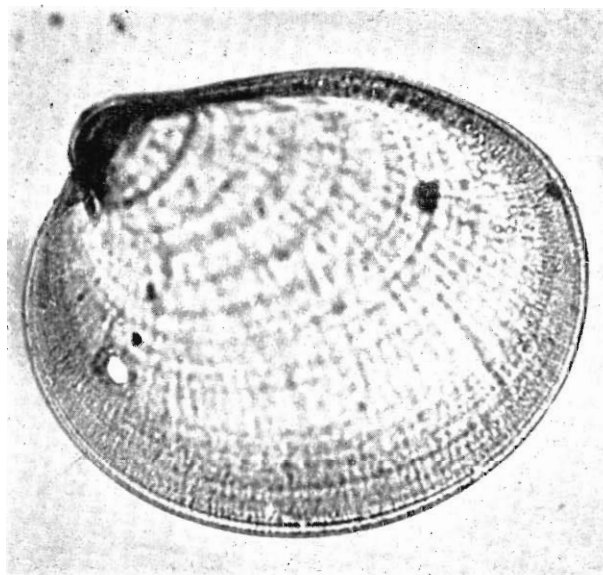
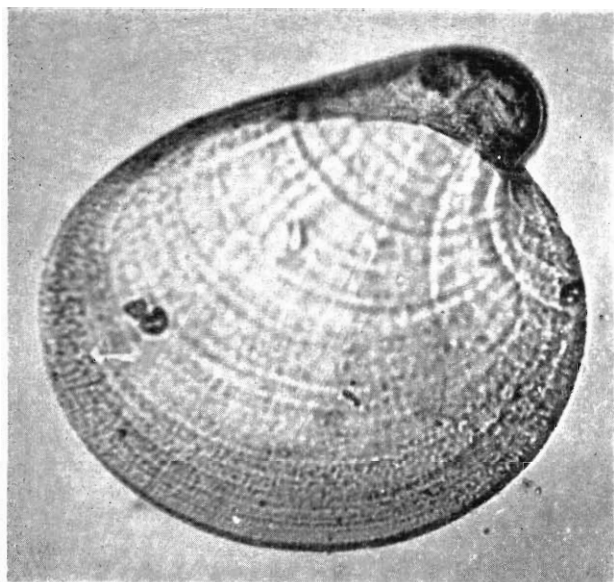

FIG. 12. — *Crassostraca gasar* (ANDANSON). En haut : valve inférieure (à gauche) et valve supérieure (à droite), vue extérieure ( $\times 200$ ); en bas : charnière, valve inférieure ( $\times 380$ ).

- 23 Sénégal. M. l'Amiral de Hell, 1846.
- 29 Sans origine.
- 30 Afrique occidentale. Mission Gain, Sta. 101.
- 31 Bords du Sénégal; Sénégal. M. Robert.
- 32 Sans origine.
- 33 Sénégal. M. Robert; avril 1836.
- 34 Bords du Sénégal; Sénégal. M. Robert.

- 38 Pont de Gandiole, environs de St-Louis du Sénégal. (cordon naturel). M. J. Joire, Coll., 1942.
- 39 Près de Dakar.
- 40 Afrique occidentale.
- 41 Sans origine. Mission Gruvel, 1909.
- 42 Afrique occidentale. Mission Gruvel, 1908.
- 43 Guinée inférieure (rivière Zanamy; sur les palétuviers). Mission Gruvel, 1909.

- 44 Cap Esterias, Gabon. Mission Gruvel, 1910.  
 45 La Fasna (petite côte), Sénégal (sur les palétuviers). Mission Gruvel, 1909.  
 46 Baie de Lobito, plage. Mission Gruvel, 1910.  
 47 Banana, Congo Belge (dans les criques). Mission Gruvel, 1910.  
 48 Lagune de Grand Bassam (sur les branches de palétuviers). Mission Gruvel, 1910.  
 49 Conakry (sur coque de bateau). Mission Gruvel, 1909.  
 50 Dakar; Mme Moreau.  
 51 Cotonou, Dahomey (lagune en communication avec la mer). M. l'Abbé H. Hoestlandt.  
 52 Palmarin (Sénégal) (au N embouchure du Saloum). M. Péliissier, Ifan, 1950.  
 53 Conakry, M. Sourie, Dakar, avril 1949.  
 54 Plage du marigot de Dakar. Bango. (Région de St Louis, 11 avril 1950). M. Sourie.  
 55 Foundiougne (Sénégal); sur racines de palétuviers. M. Sourie.  
 56 Ouara-Djosène (Sénégal); M. Sourie, 16.II.50.  
 57 Lobito; Angola. Don du Centre biologique des Pêches du Portugal.

BRITISH MUSEUM (NATURAL HISTORY)  
LONDRES

<i>Numéro</i>	<i>N° du tiroir à Londres</i>
XIV (types) « <i>Ostrea bicolor</i> Hanley » Sénégal ? (Hanley, Conch. Misc., Ost., fig. 2, plate I).	
185 Banana, Kitona, Belgian Congo; M. Dartevelle.	153-6
313 et 314 W. Africa; The Imperial Institute.	155-2
345 Ourdah; Kuveker.	218-14
374 Sénégal; M.C.	218-15
395 Sans origine.	153-15
408 Sierra Leone; Révér. Marti.	153-15
444 Lagos, W. Africa; Sir A. Moloney.	154-6
464 Guinea, West Africa; Capt. Moloney.	154-5
472 Gold Coast; Major Burton.	154-5
518 Lagos; W. Africa; A.J. Jukes Browne.	154-11
548 Sénégal. Figurée comme « <i>O. lacerans</i> Hanley », dans Reeve, XXII, sp. 51.	218-6
559 Gambia; The Imperial Inst.	(en bocal)
649 Sans origine; 39.17.10.35.	153-2
650 Sans origine.	153-2

SMITHSONIAN INSTITUTION  
UNITED STATES NATIONAL MUSEUM  
WASHINGTON

<i>Numéro</i>	<i>N° de Washington</i>
1481 W. Africa, Catholic Mission; Chatelain.	120608
1491 Lagos (beach) Southern Nigeria, Africa; Emily A. Clark.	336851
1499 W.C. Africa. Tottens Coll.	17156
1501 Seaboro imported, Bean.	17157

MUSEUM OF COMPARATIVE ZOOLOGY  
CAMBRIDGE

<i>Numéro</i>	
353 et 456	Sans origine.
478	Congo, Ambriz River.
547	Sans origine.

ACADEMY OF NATURAL SCIENCES  
PHILADELPHIE

<i>Numéro</i>		<i>N° de Philadelphie</i>
244	Banana (near Congo R.) W. Africa; H.N. Lowe, 1916. James Chapino, H. Lang.	113145
245	Banana Creek, Congo, W. Africa. On mangrove; P. Hesse.	146141

THE AMERICAN MUSEUM OF NATURAL HISTORY  
NEW YORK

<i>Numéro</i>		<i>N° de New York</i>
63	Lobito Bay, Angola; Lang and Bolten Exped.	46348
125	Lobito, Afrika (6 boîtes); Lang and Bolten Exped.	55685

INSTITUT ROYAL DES SCIENCES NATURELLES DE BELGIQUE  
BRUXELLES

	<i>N° de Bruxelles</i>
Baie de Cap Lopez (partie Nord), III, 10. Mission Gruvel.	134
Congo Belge, 1913. Dr. Bequaert.	135
Marigot de la Somone, Petite Côte au sud de Rufisque; sur les palétuviers. Gruvel leg., 17.IV.07.	136
Banana; Dr. Etienne; R.G. 595.	137
Sans origine.	138
Écuhe du Roi près Gd Popo, Dahomey. Mission Gruvel, II, 1910.	139
Banana, Lagune, IV.10. Mission Gruvel.	140
Grand Lahou (ded. Moazzo). Coll. Cl. Martel.	141
Afrique occidentale. Géret, 22.IV.11.	142
Carabane (Casamance) sur les palétuviers. Mission Gruvel, 1907.	143
Lagune de Cotonou, Dahomey, sur le Warf. Mission Gruvel, II.1910.	144
Mission Gruvel (loc. 10413).	145
Sans localité. Mission Gruvel.	146
Cameroun. Sur les palétuviers; leg. Th. Monod, 1925.	147
Douala, Cameroun français. Fourneau leg. 1917-18. Gl de Lamothe déd., 17.V.1919.	148
Banana, Congo Belge; dans les criques. Mission Gruvel, 25.IV.1910.	149
Baie de Cap Lopez, partie Nord, III.10. Mission Gruvel.	150
Gabon. M. Pouchet.	151
Dahomey. Ct Messenger.	152
La Fasna, petite côte du Sénégal, sur les palétuviers. Mission Gruvel, III.09.	153
Saint-Louis (environs de la ville). Sénégal, 2.VI.99.1024.	154
Congo Belge. Ex Mus. du Congo.	155
Dakar. Baudry, Enseigne de Vaisseau.	156
Dakar. Cullieret, 1890.	157
Icheppé. Leg. Gruvel.	158
Ziguinchor (Casamance), sur les palétuviers. Mission Gruvel 27.III.07. Leg. Gruvel.	159
Rochers de Moanda, Congo Belge, V, 1910. Mission Gruvel.	160
Lagune de Cotonou, sur le warf, II.10. Mission Gruvel.	161
Cap Esterias (Gabon), III.10. Mission Gruvel.	162
Sénégal. Marie 25.VI.87.	163
Sénégal; Dorr leg. 11.X.1899. N° 1041.	164
St Louis, Sénégal; Dorr leg.; 15.XI.1899. N° 1040.	165

Marigot de la Somone. Mission Gruvel, 1903.	166
Estuaire du Gabon; Le Chatelier leg., Gl de Lamothe déd.	167
Baie de Libreville; Mission Gruvel; III.IV.1910.	168
Falaises de Noanda; Dr Etienne.	169
Sans origine.	169 D
Plage de Mossamèdès.	508 A
Congo; Banana; sur palétuviers. Coll. P. Dupuis.	909
Banana; Congo. Ex. Coll. de Pauw.; Coll. H. de Cort.	910
La Rivière Gambie; Coll. Cantraine.	911
Sénégal; Coll. P. Dupuis.	912
Konakry; Coll. P. Dupuis.	914
Sans origine.	915
Sans origine; Coll. Cantraine.	915-A
Ile Roumé; Guinée française; 13.XII.1936. Don Etat Major, Navire Ecole « Mercator ».	915-B
Leriucu (en alcool).	1111
Samba.	1112
Banana (sur les palétuviers); « Mercator ». 1938.	1117
Banana, Congo Belge (en alcool); « Mercator ». 1937.	1118
Ile Kassa; « Mercator ». 1936.	1119
A Baie de Lobito, prof. 12 m; 18-20.XII.1948. « Atlantique Sud ». 98.	
B Pied de la falaise est; « Atlantique Sud ». 98. Subfossiles.	
C Port de Pointe Noire, 11°50'E; 4°48'S; prof. 12 m; sur la digue et le long des quais. 30-31.III.49. « Atlantique Sud ». 169.	
D Crique de Banda, sur racines de palétuviers; nov. 1948.	
E 42 M. SW. de Moita Secca; sable vaseux, noir; prof. 156 m; 3-4.V.1949. « Atlantique Sud ». 188.	
F Baie de Lobito; prof. 10-12 m; râclé sur les pierres; 6-9.XII.1948. « Atlantique Sud ». 81 ?	

MUSEO NACIONAL DE CIENCIAS NATURALES  
MADRID

Numéro 5 Oeste de Africa.

ZOOLOGISCH MUSEUM  
AMSTERDAM

Numéro	N° du tiroir à Amsterdam
11	Sénégal; West Africa. 5
122	Lobito, West Afrika, Angola. Coll. P.A. Nannings. 9

UNIVERSITETETS ZOOLOGISKE MUSEUM  
COPENHAGUE

Numéro	
33	Niquebar (Guinea).
127 bis, 153, 155, 189, 205 B, 213, 217, 219, 227, 312 A, 330, 349, 355 B, 358, 360, 361, 374, 379	Sans origine.
414 C	Guinea.
533	Lagos (Afrika), lagune. Harey Madsen. en bocal

RIJKSMUSEUM VAN NATUURLIJKE HISTORIE  
LEYDE

Numéro	N° de Leyde
380	Gambia (W. Afrika); Coll. J. Mulder. 20 f

LABORATOIRE DE PALÉONTOLOGIE DE LA SORBONNE  
PARIS

Numéro 12 et 13 Rivière Saloum.

ECOLE DES MINES  
PARIS

Numéro	N° de l'Ecole des Mines
26	Sénégal. vitrine 8, tiroir 4
99	Assinie; Chaper, 1884. » 10, » 2

MUSEU NACIONAL DE HISTORIA NATURAL  
(MUSEU BOCAGE)  
LISBONNE

	N° de Lisbonne
Sans localité.	260, 99, 113, 265, 142, 140, 261
Ilha de Principe.	187
Ilheus das Cabras (San Thome).	214
Sans localité.	263 et 1

5. - *Crassostrea columbiensis* (HANLEY)

(fig. 13)

MUSÉUM NATIONAL D'HISTOIRE NATURELLE  
PARIS

Numéro

1	Golfe de Californie. M. L. Diguët, 1905.
2	Basse-Californie. M. L. Diguët, 1894.
3	Magdalena Bay, Baja California. Coll. H.N. Lowe, Mexico, 1932.
4	Guaymas, Mexico. Coll. H.N. Lowe, 1930
5	Guaymas, Mexico. M. Sörensen, 1947.
6	Basse-Californie. M.L. Diguët, 1894.
7	Basse-Californie (Ile de San José). M.L. Diguët, 1894.
8	Las Guasinas, Guaymas, Sonora, Mexico. Coll. R. Ramirez y G. Valdez, 1960.
9	Coquimbo (Chili). M. Geay. (Type de <i>O. vinolenta</i> Hupé).

10	Pérou. M. Réaume, 1837.
11, 12, 13, 14	Pérou. M. Réaume, 1836.
15 et 16	Guayaquil. M. Fontaine, 1834.
17, 18, 19, 20, 21, 22, 23	Puna, Equateur. MM. Eydoux et Souleyet, 1837.
24	Equateur. Coll. Jousseaume.
25 et 26	Guayaquil. Dr. F. Jousseaume, 1919.
27 et 28	Guayaquil. Coll. Cousin.
29	Jambeli, Equateur.
30	Panama. M. Sallé, 1886.

BRITISH MUSEUM (NATURAL HISTORY)  
LONDRES

Numéro	N° de Londres
LXVII	« <i>Ostrea ochracea</i> Sow. », Pl. X, spec. 19, a et b.
LXIX	« <i>Ostrea equatorialis</i> d'Orb. », Payta, Pérou.

LII « *Ostrea conchaphila* Carpenter ». Très jeunes *Cr.*  
*columbiensis* avec autre espèce.                      tablet 715  
 LVII Mazatlan, Carpenter.                                      » 734  
    » 729

634 Golfe de Californie, M.C.                                      » 155-1  
 636 Sans origine, M.C.    » 155-1  
 640 et 644 Sans origine.    » 155-1

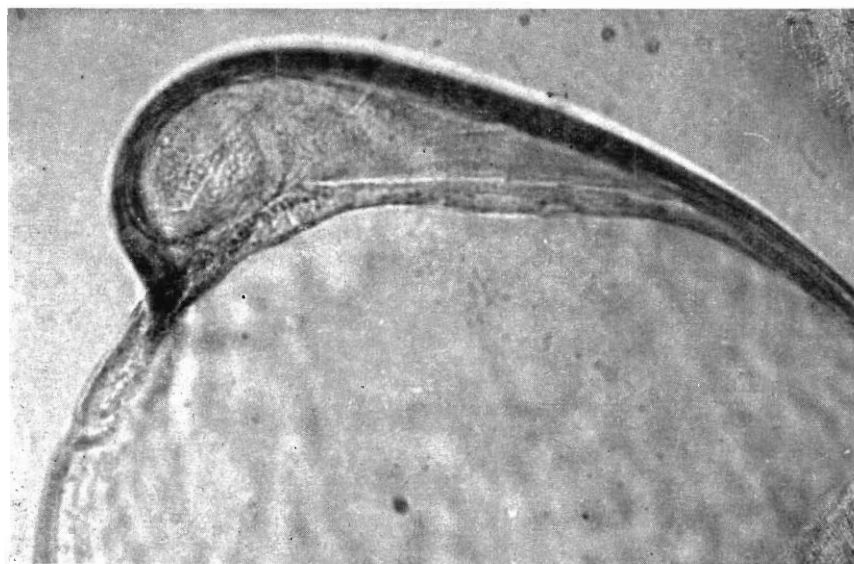
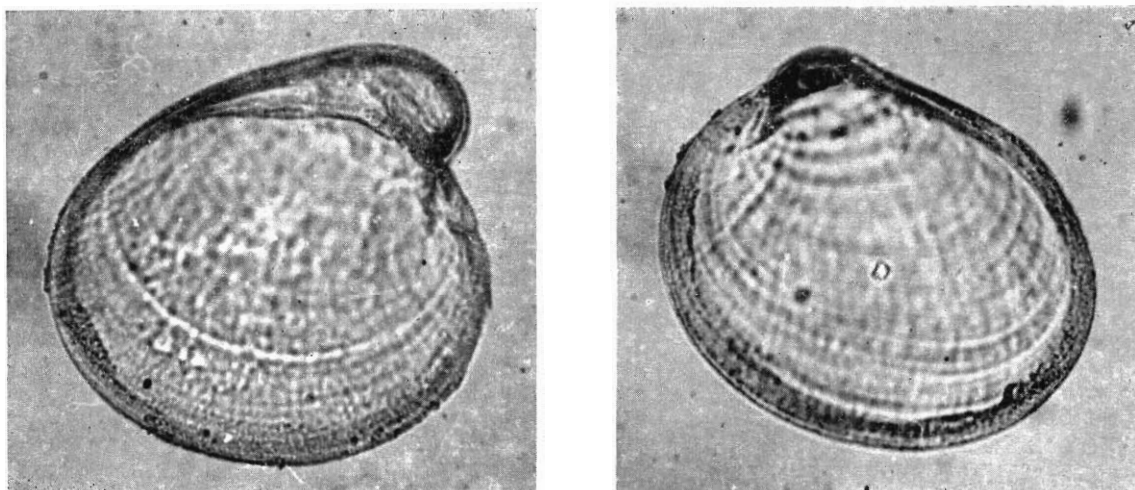

FIG. 13. — *Crassostrea columbiensis* (HANLEY). En haut : valve inférieure (à gauche) et valve supérieure (à droite), vue extérieure (× 200) : en bas : charnière (× 380).

11 Sans origine.    tiroir 153-5  
 171 Bay of Guayaquil, M.C.    » 153-6  
 404 Sans origine, M.C.    » 153-15  
 601, 603, 603 bis Mazatlan, Carpenter.                      tablet 710, 714, 711  
 604 « *Ostrea columbiensis* » in Reeve, pl. VII, fig. 10 a,  
       10 b, Mazatlan, Carpenter.                                      » 713  
 613 Mazatlan, Carpenter.    » 709  
 617 Sans origine, M.C.    tiroir 154-16  
 618 Gulf of California, M.C.    » 154-16  
 621 Sans origine, M.C.    » 155-1  
 632 Puna, R.B. Hinds,    » 155-1

SMITHSONIAN INSTITUTION  
 UNITED STATES NATIONAL MUSEUM  
 WASHINGTON

Numéro	N° de Washington
723 West Coast U.S.A.	3137
730 Anapala, Fonseca Bay, Honduras, F.J. Dyer.	364617
739 Lower California, Hemphill et Oldroyd.	338440
749 Head of Gulf of California, Palmer.	74878 b
762 Magdalena Bay, Lower California, C.R. Orcutt.	217830
763 Pérou, Tumbes R. Mouth, on mangroves, Coker, Peru Govt.	207749

764	Mazatlan, Mexico. Ortega.	360664
765	Head Gulf of Californy. Coll. E. Palmer.	74878 d
766	Guayaquil Ecuador. J.N. Rose.	337639
767	Guaymas, Mexico. U.S.F.C.	186159
768	Huaquilla, Ecuador. Coker, Peru Govt.	207746
769	Mazatlan, Mexico, Harford.	74811
770	No locality.	2386
771	Manta, Ecuador. Jones.	48387
772	Guaymas, Mexico. J.A. Singley.	131134
773	San Lucas Isl., Costa Rica. M. Valerio.	381419
781	Guaymas, Mexico; Palmer.	23521 a
798	Tumbes R. Mouth (on mangroves), Peru. Coker; Peru.	207750
802	San Ignacio Lagoon, Lower California; Hemphill.	105608
803	Tumbes, Peru; Peru Govt.	207748
804	Manzanillo, Mexico.	347193
817	San Lucas Isl., Costa Rica. M. Valerio.	381420
818	Near Panama City, Panama. A.J. Scott.	380584
823	Beach, old Panama. Mac Donald.	252270
826	Sans origine.	2385 a
851 et 860	Gulf of California. Rich.	76267, 2391
869	Panama. J. Zetek.	509076
871	Near Modesto, Sinaloa, Mexico. Orcutt.	533087
877	Bacochibampo Bay, Sonora, Mexico. C.F. Orcutt.	532956
873	Along shore of Belvedere Isl. (over); Mazatlan; Gulf Calif. Hawkins.	565636 B
887	Between Monte Silla Point et Chinos Isl., Mazatlan, Mexico. Hawkins.	566865
893	About 1 m. from end of Estern del Oriar (over), Mazatlan. Hawkins.	566355
919	Mazatlan, Mexico. Bartsch.	265380
934	Costa Rica. M. Valerio.	568763
939 B	Cape San Lucas, Lower Calif. U.S.B.F., Bartsch.	266246
1606	Sitka harbor, West coast Alaska (ballast, transportée par la mer). J. Bischoff.	23285

MUSEUM OF COMPARATIVE ZOOLOGY  
CAMBRIDGE

Numéro

15	« <i>Ostrea</i> Sp. indéf. c. » (Types C.B. Adams, Panama shells). Sans origine.
16	« <i>Ostrea</i> Sp. indéf. d. » (Types C.B. Adams, Panama shells). Sans origine.
29 et 370	Sans origine.
534	Golfe de Californie.
535	Gulf Fonseca, San Salvador (Pacific).
537	Sans origine.
539	Golfe de Californie.
545 a et 549	Sans origine.

ACADEMY OF NATURAL SCIENCES  
PHILADELPHIE

Numéro	N° de Philadelphie
319	Kino Bay, Sonora, Mexico. H.N. Lowe, 1935. 167991

THE AMERICAN MUSEUM OF NATURAL HISTORY  
NEW YORK

Numéro	N° de New York
48	Panama; Haines Coll. 26589
82	Virginia; Haines Coll. 26597

143	Panama.	26846
154	Virginia; Haines Coll.	26595

INSTITUT ROYAL DES SCIENCES NATURELLES DE BELGIQUE  
BRUXELLES

N° de Bruxelles

Mazatlan.	247
Panama. Chaper ded. 1890.	248
Guayaquil, Jambeli, Equateur. Coll. Cousin.	249
Panama.	249 A
Orégon (?)	1147
Guayaquil. Coll. Cousin.	1151

UNIVERSITETETS ZOOLOGISKE MUSEUM  
COPENHAGUE

Numéro

58	Nicoya Golf.
178 et 198	Sans origine.
202	Nicoya (Mexique, côte Pacifique).
203	Sans origine.
214	Nicoya.
223, 238, 246	Sans origine.
304	Nicoya.
346 B et 347	Sans origine.
372, 373, 375, 377	Nicoya.
446 B	Nicoya Gulf.
447	Realejo, Nicaragua.
610	Mangrove Krat Ost for Buenaventura, Vestkystal, Columbia. Erik M. Pculsen, 1948.
612 et 642 bis	Sans origine.

RIJKSMUSEUM VAN NATUURLIJKE HISTORIE  
LEYDE

Numéro

74	Guayaquil. Riv. Oever. American Park (Ecuador). Mej. M.J. de Graag, 1937.
123	Guayaquil, Ecuador. Mej. M.J. de Graag, 1937.

NATURHISTORISKA RIKSMUSEETS EVERTERRATAVDELNING  
STOCKHOLM

Numéro

N° de Stockholm

36	Puna, Equator. « Eugenie » Exped. 1852.
103	Perlas Isl., Panama. Frau B. Gundler, 1943.
116	Guaymas, Mexico. Torrer.
	Puna, Sudamerika. « Eugenie » Exped. N° 650. (alcool) 8035

ZOOLOGICAL SURVEY OF INDIA  
CALCUTTA

Numéro 98 et 99	Golfe de Californie.
-----------------	----------------------

ECOLE DES MINES  
PARIS

Numéro

N° de l'Ecole des Mines

3	Californie.	vitrine 7, tiroir 3
4	Sans origine. Coll. Deshayes, 1867.	» 7, » 3
5	Origine erronée.	» 7, » 3
6 et 10	Sans origine. Coll. Deshayes, 1867.	» 7, » 3
14	Sans origine.	» 7, » 3
212	Sans origine. Coll. Deshayes, 1867.	salle J, vitrine plate 45
233 B	Panama. Carpentcr.	salle J, vitrine plate 42



MUSÉE D'HISTOIRE NATURELLE GENÈVE		MUSEU NACIONAL DE HISTORIA NATURAL (MUSEU BOGAGE) LISBONNE	
<i>Numéro</i>		<i>N° de Genève</i>	<i>N° de Lisbonne</i>
191 ter	Californie. Coll. Moricand.	tiroir A	
247	Sans origine.		
NATURHISTORISCHES MUSEUM BALE			
<i>Numéro</i>	II D Sans origine. Présid. Bernouilli.	Sans origine. California.	125 258

6. - *Crassostrea lugubris* (SOWERBY)  
(fig. 14)

MUSÉUM NATIONAL D'HISTOIRE NATURELLE PARIS		SMITHSONIAN INSTITUTION UNITED STATES NATIONAL MUSEUM WASHINGTON	
<i>Numéro</i>		<i>Numéro</i>	<i>N° de Washington</i>
1	Tjilatjap (Java), Overdijk. Don du Musée de Leiden, 1931.	222	Sans origine. 41435
2	Goa, côte de Malabar. M.L. Rousseau, 1841.	227	Manila, Luzon. P.I. Mearns. 311241
3	Banghoi, Station maritime de Cauda, 1935.	307	Shore of Manila B., Luzon; Mearns. 254442
4, 6, 7	Nhatrang. Stat. marit., Cauda, 1935.	309	Manila B., Luzon; Mearns. 254441 a
8 et 9	Batavia. M. Meder, 1842.	376	Malampaya Isl., Palawan, Philippines. Mearns. 254495
10	Côte de Coromandel.	383	Outside of breakwater, Manila Bay; Bartsch. 245472
11	Madras.	394	Cavité (shore), Manila Bay; Bartsch. 254483
12	Cavité, Manille.	396 et 398	Cebu. Mearns. 254493 et 254491
13	Triton Bay, Nouvelle Guinée hollandaise; « La Zélée ». M. Leguillou, 1841.	545	Outside of sea wall, Manila Bay; Bartsch. 254499
14	Sans origine. « Astrolabe ». MM. Hombron et Jacquinot, 1841.	613	Tamandjaija, Bantam, Java; Bryant and Palmer. 261132
15	Calcutta. M. Pavie.	621	Navotas, Rizal Prod., Luzon, Topping. 310113
16	Viet Nam. Station marit. Cauda.	624	Malampyra R. (mangroves), Palawan. U.S.B.F. 239358
17	Indes.	625	Nakowa Bay Palawan. U.S.B.F. 239557
18 et 19	Calcutta. M. Pavie.	637	Malabon, Manila, Luzon. Mearns. 255112
20	Indochine. M. Serène.	639	Mariveles, Luzon. Mearns. 255114 a
21	Indochine (Binh Tan). Labor. marit. Cauda.	651	Tjiperwagaran, Bantam, Java, Bryant and Palmer. 261098
22	Indochine. Labor. marit. Cauda.	MUSEUM OF COMPARATIVE ZOOLOGY CAMBRIDGE	
23	Calcutta. M. Pavie.	<i>Numéro</i>	
24	Batavia. M. Meder, 1842.	480 et 566 a	Sans origine.
25	Con hâu, Ninh hoà, Nhatrang.	INSTITUT ROYAL DES SCIENCES NATURELLES DE BELGIQUE BRUXELLES	
26	Manille. G. Ranson, 1954.		<i>N° de Bruxelles</i>
27 et 28	Bacoor Bay, Luzon, Philippines. M. Faustino.	Quong Yen. Dorr, 12.91, n° 747.	220
BRITISH MUSEUM (NATURAL HISTORY) LONDRES		Tonkin. Demange.	209 A
<i>Numéro</i>	<i>N° du tiroir à Londres</i>	Tourane. Em. Dorr.	216 A
XIII	Habitat inconnu. Type de <i>O. reniformis</i> Sow. (pl. XXIV, spec. 57, a, b). (Note personnelle : probablement <i>Cr. lugubris</i> , mais l'habitat étant inconnu et n'ayant pas obtenu de prodissoconque, je préfère la considérer comme imprécise).	Pondichéry. Coll. Endel.	221
	types	Tourane. Em. Dorr.	222
XVII	Type Sow., pl. XXVI, sp. 63. North America ? (Note personnelle : c'est bien la <i>Cr. lugubris</i> , mais elle n'est pas d'Amérique du Nord).	Siam. Coll. Vignal : 28-10-84.	223
	types	Chine. Coll. Musée Bruxelles et Coll. H. Nyst.	929 A
173	Australia. M.C. 1964651.	Chine. Coll. H. Nyst.	930 A
368	India. Indian Museum.	ZOOLOGISCH MUSEUM AMSTERDAM	
372	Madras. Indian Museum.	<i>Numéro</i>	<i>N° d'Amsterdam</i>
399	Sans origine.	1	Soerabaya (Java). tiroir 5
428	Singora, Malacca; W.W. Skeat.	2 et 3	Sans origine. » 5

4 Makasar strand. M. Weber.  
 40 Soerabaya. M. Scheepmaker.  
 139 a Sumatra (sub-fossiles).  
 140 Eil Edam, Batavia.  
 141 Eil Amsterdam, Batavia.  
 142 Eil Alkmaar, Batavia.  
 147 d et 147 f Eil Kerkhof, Batavia.  
 148 Eil Leiden, Batavia.

tiroir 5  
 » 6  
 » 9  
 » 9  
 » 9  
 » 9  
 » 9  
 » 9

348 Eil Kuiper, Batavia. carton 108  
 362 a Saentis (près de) (côte est de Sumatra). » 109  
 376 Makassar. en alcool

RIJKSMUSEUM VAN NATUURLIJKE HISTORIE  
 LEYDE

Numéro N° de Leyde  
 65 Java, Huid (zeven Provinciën). Vermoedelijk eil  
 Onrust. G. Slootweg, 19 déc. 1933.

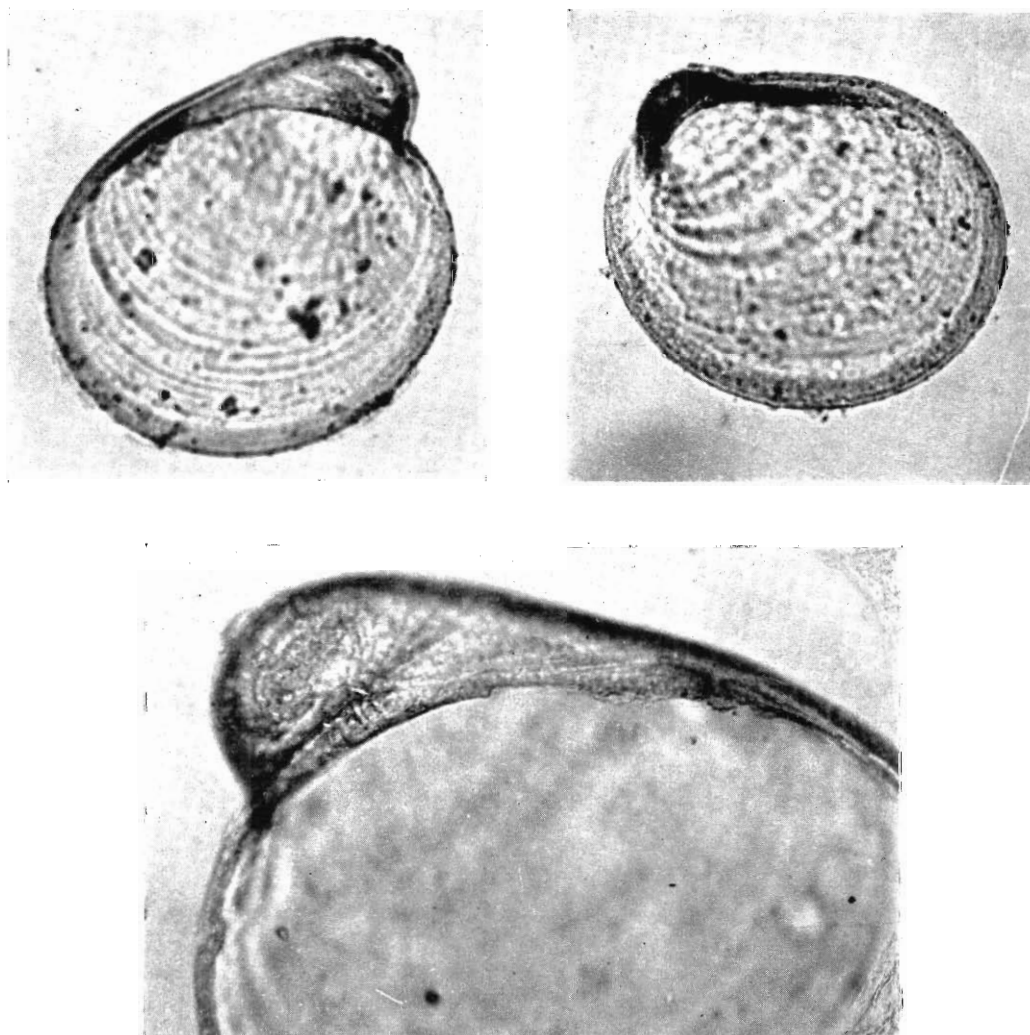

FIG. 14. — *Crassostrea lugubris* (SOWERBY). En haut : valve inférieure (à gauche) et valve supérieure (à droite), vue extérieure ( $\times 200$ ); en bas : charnière et ligament, valve inférieure ( $\times 380$ ).

149 c Eil Enkhuizen, Batavia.  
 155 Eil Hoorn, Batavia.  
 284 Saentis. Sumatra's Oost Kust. Van Schelpenheuvel.  
 328 b Eil Amsterdam, Baaia van Batavia.  
 337 Pekalongan, Noord Java.  
 338 Eil Purmerend, Batavia.  
 340 Eil Alkmaar, Batavia.

tiroir 9  
 » 9  
 carton 107  
 » 108  
 » 108  
 » 108

67 Japara (Noord Kust V. Java). W.F. Krijnen.  
 89 Kust van Pandawa (NO Sumatra); Prof. L. Rutten.  
 101 D Paramaque, Luzon (Philippinen); F.P. Koumans,  
 18 août 1932.  
 166 A Kust van Pandawa (NO Sumatra). L. Rutten. Reg. 16  
 204 D Madoera, Java. E.F. Jochim, 1914. 28 e  
 207 Singapore. Coll. Fleischer. E.E.W.G. Schröder. 28 a  
 208 Timor. Zijnen Wartel. 18 a

222 bis	Ned. Oost Indië. W.C. van Heurn.	Reg. 634
223	Madoera, Java, Mevr. Mangold.	49 b
240 A	Sans origine. H.B.S. s' Gravenhage.	
243	Singapore. Coll. Fleischer; E.E.W.G. Schröder.	45 d
252 A	Tjilaveteureum, zaidk. Java; L. de Priester, 1931.	
272	Singapore. E.E.W.G. Schröder.	45 a
275	Boesak (Nord Celebes).	
277	Sans origine. Verz. E.F. Jochim, 1914.	
279	Singapore; Buddingh.	23 a
281	Sans origine.	
292	Bezoeki (Java). J. Semmelink.	49 f
385	Strand Cheribon (Java). Juli, 1921; W.C.V. Heurn.	47 b
421	Tandjong Priek (Java). P. Buitendijk.	49 a
435	Madoera (Java). Mevr. Mangold, 1902.	49 i
436	Molukken. C.G.C. Reinwardt.	49 j
438	Tjilatjan (Java). C. Overdijk.	21 a
439	Waigeo. H.A. Bernstein.	21 c
440	Obi eilanden. H.A. Bernstein.	21 b
454	Boesak (N Celebes).	49 k
464	Madoera (Java). Coll. E.F. Jochim.	49 e

UNIVERSITETETS ZOOLOGISKE MUSEUM  
COPENHAGUE

*Numéro*

54 et 76 A	Sans origine.
132	Niquebar.
144	Nicobar.
172 B	Tranquebar.
183 et 205 A	Sans origine.
216	Moluques.
231 et 235	Sans origine.
241	Ostindien.
265	Sans origine.
291	Niquebar.
312 B, 317, 355	Sans origine.
429	Ostindien.
537 A	Siam, Th. Mertensen, 1900.

MUSÉUM D'HISTOIRE NATURELLE  
GENÈVE

*Numéro*

255	Trincomalie, M. Humbert.
-----	--------------------------

NATURHISTORISKA RIKSMUSEETS EVERTBRATAVDELNING  
STOCKHOLM

*Numéro*

100	Manille.
117	Sans origine.

ZOOLOGICAL SURVEY OF INDIA  
CALCUTTA

*Numéro*

2	Sans origine.
4	On wooden post in center of outer channel of Lake Chilka, mars 1914, Dr. Annandale don.
10	Manikpatua (Loc. Sta. 83), Lake Chilka, Orissa, Mars 1914, Chilka, Survey.

11	Entre Dolphin's nose et Scandal point, Vizagapatan. 18 jan.-17 june 1916. Don. Rev. St. Hosten.
23	Manikpatua, L. Chilka, Orissa, 4 fath. Don. Dr. N. Annandale et S.W. Kemp.
26	From Ship's bottom Tuticorin. Donateur J. Hornell.
27	Cochin, backwater, near Ernaculam, sept. 1914. Don. F.H. Gravely.
28	Loc. inconnue; série n° 27.
35	Loc. C.
43	Under 4 feet of water. Manikpatua, Lake Chilka; Puri dist., sept. 1913. Donateur, Dr. N. Annandale.
44	Adyar River, Outskirts of Madras, 3-4 fath., octobre 1913. Donateur, Dr. N. Annandale.
49	Localité inconnue; série n° 54.
50	Karapad Creek, Tuticorin. Donateur, J. Hornell.
51	Under 4 feet of water. Manikpatua, Lake Chilka, Puri distr., sept. 1913; donateur Annandale.
52	Pulicat Lake; Donateur J. Hornell.
60	Ennur, backwater; Madras, janvier 1915. Donateur Dr. N. Annandale.
74	Ceylan.
84	Sans origine.
88	Manikpatua, Lake Chilka, 3 feet. Don. J.T. Jenkins. (Collée sur 2 autres espèces).
91	Andamans (?).
94	Cochin, backwater. Don. Dr. N. Annandale.
96	Ennur backwater near Madras; 4-5 fath. Oct. 1913. Don. Dr. Annandale.
111	Akyab.
185	Mouth of Chittivalasa River, Bemlipatam; Vizagapatam Distr., 19 fév. 1947.
187	Vizagapatam, III, 1913, Don. B.L.C.
191 et 192	Tuticorin Harbour, mars 1926; Dr. H.S. Rao.
193	The Bay of Batavia. Don. H.C. Delsman.
198	Southern of Channel Vizagapatam; 5 juin 1926; Don. Dr. H.S. Rao et G. Varugis.
207 et 213	Sans origine.
215	From the Malabar coast. Don. Central Marine Fisheries research Station, Calicut.

LABORATOIRE DE PALÉONTOLOGIE DE LA SORBONNE  
PARIS

*Numéro*

14	Madras.
----	---------

MUSÉE OCÉANOGRAPHIQUE  
NHA TRANG

*Numéro*

1	Côte du Viet Nam.	<i>N° de Nha trang</i> Récolte 1110; E. 105012
13	Côte du Viet Nam.	E. 4191; E. 4239
59, 60, 61, 62, 63, 65	Côte du Viet Nam.	34 N° 16 N°, 17 N°, 16 N°, 9 N°, 20 N°
	Ninh Hoa.	1343 (17 N°) et sans N°
	Pointe de Phu Huu.	Rte 1361
	Côte du Viet Nam	Rte 1400 (6 N°)

ÉCOLE DES MINES  
PARIS

*Numéro*

8	Calcutta. Coll. Endel. Don de M. Langlassé, n° 582.	<i>N° de l'École des Mines</i> salle i, vitrine 7, tiroir 3
95	Sans origine.	vitrine 10, tiroir 2

7. - *Crassostrea guyanensis* (RANSON n. sp.)

(fig. 15)

MUSÉUM NATIONAL D'HISTOIRE NATURELLE  
PARIS

Numéro

- 1 (a-b-c) Trinidad. M.P. Serre, 1915.  
2 Rivière de Montsinéry, au large de Cayenne. M.J. Durand, 1957.  
3 Rivière de Montsinéry, Guyane française. M. Geay, 1902.  
4 Rivière Ortoire (côte orientale de la Trinité). M.P. Serre, 1915.  
5 Guyane française. Mission F. Geay, 1902.  
6 Ilets Remire, au large de Cayenne, Guyane française. M.J. Durand, 1957.

SMITHSONIAN INSTITUTION  
UNITED STATES NATIONAL MUSEUM  
WASHINGTON

Numéro

N° de Washington

- 1117 Surinam. Chamberlain. 131717  
1165 Moruga, Trinidad. G.L. Burling. 365247  
1345 et 1349 Guimares, 50 m N of Maranhao, Brazil, Greene. 270943 a et 270943

INSTITUT ROYAL DES SCIENCES NATURELLES DE BELGIQUE  
BRUXELLES

Cayenne. M. Bouge.

N° de Bruxelles 1132

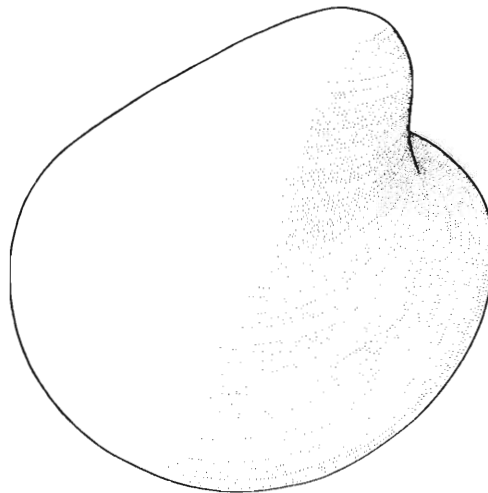

FIG. 15. — *Crassostrea guyanensis* (RANSON n. sp.). Valve inférieure, vue extérieure (× 200).

- 7 a-b Para (rivière Guama), Brésil. M. Baraguière, 1867.  
8 Guyane française; M. Geay, 1902.  
9 et 10 Guyane française; Institut Pasteur à Cayenne, 1949.  
11 Rivière de Montsinéry, Guyane française. M. Geay, 1902.

BRITISH MUSEUM (NATURAL HISTORY)  
LONDRES

Numéro 574 Trinidad. The Govt bacteriol.

MUSEUM OF COMPARATIVE ZOOLOGY  
CAMBRIDGE

- 288 b Trinidad.  
290 Chagaramas, Trinidad.  
291 Otaheite, Trinidad.  
310 Trinidad.  
311, 312, 314, 315 Sans origine.  
316 Claxton's Bay; W Trinidad.  
322 Praia de Camoccin; Estado do Ceara.

RIJKSMUSEUM VAN NATUURLIJKE HISTORIE  
LEYDE

Numéro

N° de Leyde

- 16 Paramaribo, Suriname. W.C. van Heurn, 1911. 15 b  
17 Suriname. M. Dieperink. 15 a  
20 Omg. Paramaribo, Suriname. W.C. van Heurn, 1911. 15 c  
68 Lagune Kust, bij Labrea, Trinidad. 17 mai 1936; Mej. M.J. de Graag.  
220 Paramaribo; Suriname. W.C. van Heurn, 1911.  
241 Nickerie, Suriname; D.C. Geyskes, sept. 1941.

ZOOLOGISCH MUSEUM  
AMSTERDAM

Numéro

N° d'Amsterdam

- 46 Saramacca-Kanaal. Paramaribo. Leg Kolonial Instituut, 1946. tiroir 6  
291 Mer des Indes (?) » 105

MUSÉE D'HISTOIRE NATURELLE  
STRASBOURG

Numéro 11 Rivière Marovini, Guyane, Surinam.

NATURHISTORISCHES MUSEUM  
BALE

Numéro

VII Surinam. Prof. Schoenbein, 1871.

XIX Trinidad. Don. C. Joos, 1930 (très roulées, douteuses).

MUSEU NACIONAL DE HISTORIA NATURAL  
(MUSEU BOGAGE)  
LISBONNE

N° de Lisbonne

2

Sans origine.

8. - *Crassostrea nippona* (SEKI)  
(fig. 16)

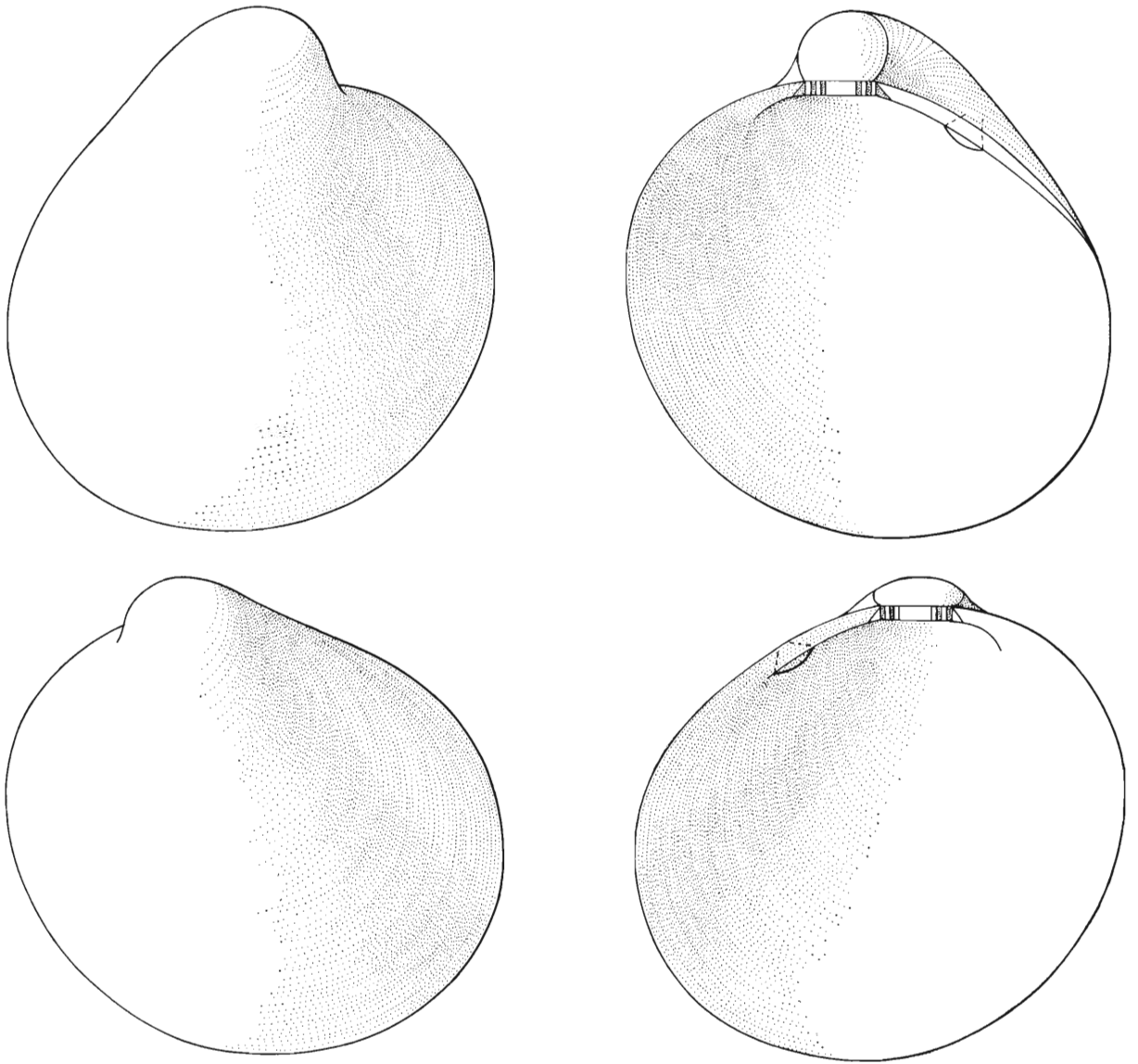

FIG. 16. — *Crassostrea nippona* (SEKI). En haut : valve inférieure, vues extérieure (à gauche) et intérieure (à droite); en bas : valve supérieure, vues extérieure et intérieure ( $\times 200$ ).

INSTITUT ROYAL DES SCIENCES NATURELLES DE BELGIQUE  
BRUXELLES

MUSÉE D'HISTOIRE NATURELLE  
STRASBOURG

Yokohama. Deyrolle, 1898.

N° de Bruxelles 206

Numéro 40 Tokio ?

MUSÉUM NATIONAL D'HISTOIRE NATURELLE  
PARIS

Numéro

- 1 Ryori-Mura, Kesen-gun, Iwate Prefecture (Hondo Nord), Japon.  
2 Manazuru, Kanagawa Prefecture (près de Tokyo).  
3 Japon. M. Parritt, 1907.  
4, 5, 6 Japon.  
7 Kominato, Chiba Prefecture (près de Tokyo).

BRITISH MUSEUM (NATURAL HISTORY)  
LONDRES

Numéro

- 594 Japan Coast. Gordon Smith. tiroir 252-12

SMITHSONIAN INSTITUTION  
UNITED STATES NATIONAL MUSEUM  
WASHINGTON

Numéro

- 49 Japan. John Ritchie. 168687 a  
962 Yokohama. Loomis. 152592  
987 Kishiu, Japan. Coll. Moll. 249400  
1003 Yenoshima, Japan Seas; University Tokyo. 249385  
1005 Kishiu, Japan Seas; University Tokyo. 249400

- 1007 Japan. Univers. Tokyo. 249390 a  
1008 Fukura, Awaji, Japan. Hirase Coll. 346110  
1466 (erreur d'origine). 15050

MUSEUM OF COMPARATIVE ZOOLOGY  
CAMBRIDGE

Numéro

- 137 Shimomiito, Ise, Japan. 94444  
532 Ningpo, China.

ACADEMY OF NATURAL SCIENCES  
PHILADELPHIE

Numéro

N° de Philadelphie

- 214 Hayama near Kamakma, Sagami, Japan. A.C. Hartshorne. 86033 b  
226 Yokohama, Sagami, Japan. Dr. H. Loomis. 119952 b

THE AMERICAN MUSEUM OF NATURAL HISTORY  
NEW YORK

Numéro

N° de New York

- 95 Japan; Bassett Digby. 54997  
166 China; Haines Coll. 26569  
174 Siberia, Vladivostok Harbor et Lake Haukah. Buxton, 1900. 2999 (1818)

9. - *Crassostrea belcheri* (SOWERBY)

(fig. 9)

MUSÉUM NATIONAL D'HISTOIRE NATURELLE  
PARIS

Numéro

- 1 Sumatra. M.J. van der M. Mohr, 1926.  
2 Bombay. M. Roux, 1836.  
3 Sumatra. M.J. van der M. Mohr, 1926.  
4 Binh Tan, Station marit. de Cauda, 1935.  
5 et 6 Sans origine.  
7 Indes.  
8 Singapour.  
9 Bombay. M. Roux, 1836.  
10 Kuratchi; Corvette « La Favorite », 1841.  
11 Viet Nam; Labor. marit. Nha Trang.  
12 Binh Tan, Viet Nam. Labor. marit. Cauda, 1935.  
13 Singapour.  
14 Bagan Datoh, Perak River, Indes.  
15 Indes.  
16 Indochine, delta du Mékong (subfossiles).  
18 Sans origine.  
19 Nha Trang.  
20 Con hao, cap St Jacques, sud Viet Nam.  
21 Nha Trang.  
22 Sumatra (Kjökkenmödding de Médan). Envoi de van der Mohr, 1926.  
23 Viet Nam. Envoi de M. Serène, Nha Trang.  
24 Viet Nam.  
25 Bagan Datoh, Lower Perak; envoi de Calcutta.  
26 Bombay. Mme Roux, 1936.  
27 Gange. M. Lamarre Picot.

- 28 Sumatra (Kjökkenmödding de Médan). Envoi de van der Mohr, 1926.  
29 Viet Nam. Envoi de M. Serène, Nha Trang.

BRITISH MUSEUM (NATURAL HISTORY)  
LONDRES

Numéro

N° du tiroir à Londres

- 387 Mergui et Sunderbunds. 218-16  
418 Santubang, Burtal; Sarawak, Bornéo. Don. Geckoo. 153-16  
496 India (Aracan). Money Coll. 154-8  
505 Sarawak, Bornéo. E. Bartlett. 154-11  
614 et 646 Sans origine. 154-16 et 153-2

COLLECTION WINCKWORTH  
LONDRES

Numéro

- 1 Singapore Market; 17.V.33.  
2 Bandra, Bombay; 5.V.46.  
3, 4, 5, 6 Baha Island, Karachi; 6.X.1928.  
7 Juhu, Bombay; 23.IX.1947.  
8 Back Bay, Bombay; 1945.  
9, 10, 11 Singapore Market; 17.V.1933.

SMITHSONIAN INSTITUTION  
UNITED STATES NATIONAL MUSEUM  
WASHINGTON

Numéro

N° de Washington

- 52 Bandon Bight, Siam. H.M. Smith. 361067  
53 Koh Prap, Siam. H.M. Smith. 361064  
66 Bandon Bight, Siam. H.M. Smith. 361480 a

76	India. Stearns Coll., J. Stoliczka.	101937
77	Philippines Isl. Lorquin.	75851
162	Singapore.	124732
345	Philippines; off Sulade Isl.; Sulu Arch U.S.B.F.; Sta. 5146.	292408 B
508	Sandakan, N. Borneo. Bartsch. (Holotype de <i>Ostrea benefica</i> Bartsch).	573610
508 bis	Paratypes de 508.	254517
562	Tataan Isl.; off Tawi Tawi; U.S.B.F., Sta. 5155.	254520
573	Sabatia, British N. Borneo; U.S.B.F.	254531

332 b	Eilandje voör Karang Anjer, W van Semarang. carton 107	
339 b	Eil Purmerend, Batavia.	» 108

UNIVERSITETETS ZOOLOGISKE MUSEUM  
COPENHAGUE

<i>Numéro</i>	
329	Niquebar.
341	Sans origine.
362	Détroit de Malaca; Singapore. (Type de <i>O. siamensis</i> Yoldi in Mörch 1853). ( <i>Nomen nudum</i> ).
635 et 650	Sans origine.

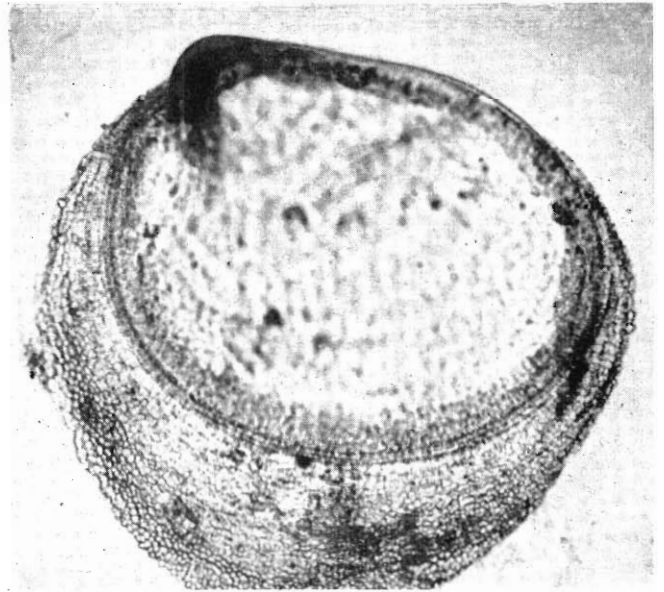
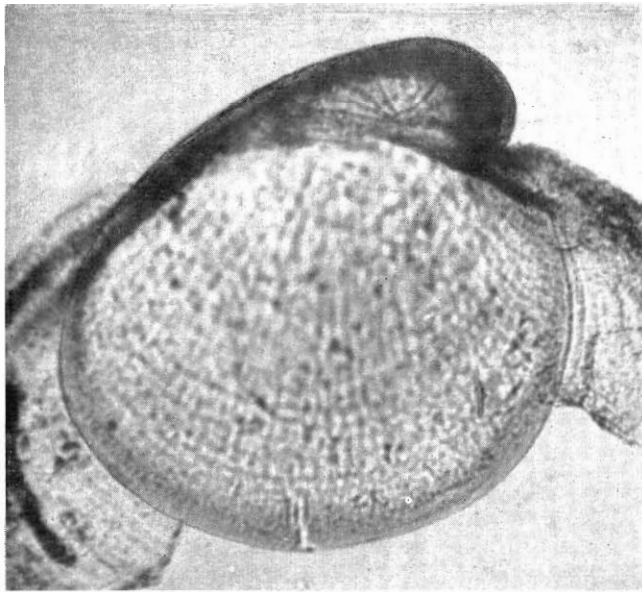

FIG. 17. — *Crassostrea belcheri* (SOWERBY). Valve inférieure (à gauche) et valve supérieure (à droite), vue extérieure (× 200).

MUSEUM OF COMPARATIVE ZOOLOGY  
CAMBRIDGE

<i>Numéro</i>	
464, 482, 566	Sans origine.
INSTITUT ROYAL DES SCIENCES NATURELLES DE BELGIQUE BRUXELLES	
<i>N° de Bruxelles</i>	
Singapore; Schneider, 22.VI.96.	1154
Entre N. Célèbes et Bornéo. « Siboga », Sta. 88.	1213
Sans origine.	1222 b

ZOOLOGISCH MUSEUM  
AMSTERDAM

<i>Numéro</i>		<i>N° du tiroir à Amsterdam</i>	
1 bis	Soerabaja (Java).	5	
13	Sans origine.	5	
23 a	Sta. b, Baai van Batavia.	5	
156 b	Eilandje voör Karang Anjer Str. van Semarang.	9	
157	Soekalelo, Java, bij Soerabaja.	9	
267	Mangrove-paelen Belawan Deli.	104	
295 b	Soekalelo hij Soerabaja.	105	

RIJKSMUSEUM VAN NATUURLIJKE HISTORIE  
LEYDE

<i>Numéro</i>		<i>N° de Leyde</i>
126	Sans origine. Billiton.	22 a
296	Solor eilanden, J. Semmelinck.	47 a

NATURHISTORISKA RIKSMUSEETS EVERTABRATAVDDELNING  
STOCKHOLM

<i>Numéro</i>	
45	Hongkong; « Eugénie » Exped., 1832.
115	Sumatra. E. Mjöberg (sub-fossile).

ZOOLOGICAL SURVEY OF INDIA  
CALCUTTA

<i>Numéro</i>		<i>N° de Calcutta</i>
9	Sans origine.	26
13	Kutch.	
14 et 15	Sans origine.	67 et 28
24	Akyab. Dodgson donat.	
39	Mergui.	

- 45 Machim beach, Bombay, 26.II.1948.  
 47 Hukitola near False Point, Cuttack, Bengal; 27.III.1910.  
 48 Chaudipur beach.  
 54 Penang.  
 56 Bay of Bengal (Mergui). Dr. J. Anderson, Don. M. 4905-1  
 57 et 58 Mergui Archipelago. Dr. J. Anderson, Don. M 4904-1 et M 4901-1  
 59 Calcutta excavations. (Subfossiles). M 4906-1  
 65 Kutch. M 10576-2  
 78 Pt. Canning. 5059  
 88 Manikpatna, Lake Chilka. J.T. Jenkins don. (avec *C. lugubris*). M 4383-86-1  
 92 Hukitola near False Point, Cuttack, Coast, Bengal; 27.III.1910, Dr. B.L. Chaudhui don.  
 97 Sans localité. Série n° 56  
 188 Sans origine. (en alcool)  
 189 Sans origine.  
 194 Bagan Datoh, Perak river; 28.IV.1928. C. Dover don.  
 195 Sans origine.  
 200 Mouth of Kuran River, Perak FMS. C. Dover, don.  
 201 Coromandel Coast of India. Donateur, Prof. P.R. Awati.

- 204 Tara Khal, Sunderbans, 12.II.1925, donateur Dr. B. Prashad.  
 206 Sans origine.  
 214 Bagan Datoh, Lower Perak.  
 217 Bagan Datoh, Perak River, 28.IV.1928; Donateur C. Dover.

MUSÉE OcéANOGRAPHIQUE  
 NHA TRANG

- |            |  |                        |
|------------|--|------------------------|
|            |  | <i>N° de Nha Trang</i> |
| Indochine. |  | 4150                   |
| Bich dam.  |  | R. 1394                |
| Viet Nam.  | R. 1400 : E 28735, 28737, 28738, 28743, 28745, 28746   |                        |
| Viet Nam.  | E. 4090, 4093, 4099, 4100, 4101, 4104, 4111, 4123, 4124, 4125, 4140, 4141, 4144, 4145, 4150, 4155, 4156, 4159, 4162, 4171, 4186, 4188, 4199, 4206, 4208, 4210, 4211, 4216, 4220, 4243, 4255, 4257, 4279. |                        |

ÉCOLE DES MINES  
 PARIS

- |     |                             |                                |
|-----|-----------------------------|--------------------------------|
|     | <i>Numéro</i>               | <i>N° de l'École des Mines</i> |
| 84  | Bengale (sur bois flottés). | vitrine 9; tiroir 3            |
| 243 | Calcutta. Coll. Endel.      |                                |

10. - *Crassostrea ariakensis* (FUJITA)  
 (fig. 18)

MUSÉUM NATIONAL D'HISTOIRE NATURELLE  
 PARIS

*Numéro*

- 1 Macao. M. Jules Roussel, 1845.  
 2 Saïgon. Coll. Petit, 1873.  
 3 Indochine. Sta. maritime de Cauda, 1935.  
 4 Cochinchine. Dr. Jullien.  
 5 Indochine. Sta. maritime de Cauda, 1935.  
 6 Viet Nam. Labor. marit. de Nha Trang.  
 7 Hong Kong. Service des pêcheries, 1953.  
 8 Hong Kong. M. l'Abbé David, 1872.  
 9 Tche-Ly, Chine.  
 10 Tche-Fou, Chine.  
 11 Mandchourie. M. Bohnhof, 1900.  
 12 Ariake Sea, Japon. M. Isao Taki, 1953.  
 13 Saga prefecture, Japon.  
 14 Ariake Sea, Kyushu, Japon. M. Isao Taki, 1953.  
 15 Takao, Formosa (cultivée). M. Kuroda.  
 16 Ariake - Kai, Kyushu, Japon. M.Y. Tanaka, 1958.  
 17 Nagasaki; Kyushu, Japon.  
 18 Hong Kong. Service des Pêcheries, 1953.  
 19 Macao. Don du Musée de Saïgon.  
 20 Taipei, Taiwan, China.  
 21 Nagasaki, Kyushu, Japon.  
 22 Indochine (subfossiles).  
 23 et 24 Hong Kong. M. l'Abbé David, 1872.  
 25, 26, 27 Indochine. Labor. marit. de Nha Trang.  
 28 Hong Kong. Service des Pêcheries, 1953.  
 29 Hong Kong.  
 30 Macao.

- 31, 32, 33 Hong Kong. Service des Pêcheries, 1953.  
 34 Macao.  
 35 Hong Kong. Fisheries research University.  
 36 Hong Kong. Service des Pêcheries, 1953.

BRITISH MUSEUM (NATURAL HISTORY)  
 LONDRES

- |     |                           |                      |
|-----|---------------------------|----------------------|
|     | <i>Numéro</i>             | <i>N° de Londres</i> |
| 549 | Amoy, China. J.M. Powell. | tiroir 218-6         |
| 616 | Sans origine.             | » 154-16             |

MUSEUM OF COMPARATIVE ZOOLOGY  
 CAMBRIDGE

- |     |                   |
|-----|-------------------|
|     | <i>Numéro</i>     |
| 499 | Tsing Tao, Chine. |
| 558 | Chine.            |

SMITHSONIAN INSTITUTION  
 UNITED STATES NATIONAL MUSEUM  
 WASHINGTON

- |            |  |                         |
|------------|--|-------------------------|
|            | <i>Numéro</i>  | <i>N° de Washington</i> |
| 54 et 55   | Tsingtao, China; H.L. Hammerstein.                       | 183388 et 183396        |
| 93         | Kishiu.  | 249396                  |
| 101        | Chefoo, China. Nat. S.E. Univers.                        | 348749                  |
| 109        | Katamura, Kishiu, Japon.                                 | 249399                  |
| 189        | Tsingtao, China. H.L. Hammerstein.                       | 183387                  |
| 208        | Kiantschow, near Tsingtao, Yellow Sea; Hammerstein.      | 180818                  |
| 209 et 601 | Po Bui Isl., Sandakan, N. Borneo. Bartsch.               | 254463 et 249200        |
| 959        | Kishiu, Japon; Univ. Tokyo.                              | 249394                  |
| 988        | Pei-tai-Ho; N. Chihli coast; N. China; A. de C. Sowerby. | 217317                  |
| 1004       | Kishiu, Japan Seas; Univ. Tokyo.                         | 249400                  |



ACADEMY OF NATURAL SCIENCES  
PHILADELPHIE

Numéro		N° de Philadelphie
204	China. N Gist Gee.	151974
207	Okinawa; Loo Choo Isl.; Fr. Stearns.	70984
309	Foochow, Fukien Prov., China. S.F. Light, 1922.	183100
311	Chang... ? River, China. S.F. Light, 1922.	183101

THE AMERICAN MUSEUM OF NATURAL HISTORY  
NEW YORK

Numéro		N° de New York
87	Ningpo, China; Haines Coll.	26646

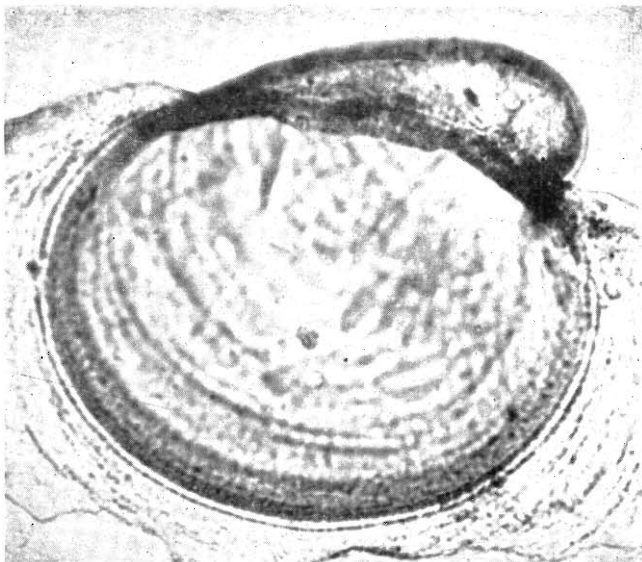

UNIVERSITETETS ZOOLOGISKE MUSEUM  
COPENHAGUE

Numéro	
30	China; Petersen.
107 et 415	Sans origine.
448 et 451	China.
486	Amoy, 1868; Andrea.
492, 637, 638	Amoy. De Castries, Andrea, 1869.

NATURHISTORISKA RIKSMUSEETS EVERTEBRATAVDDELNING  
STOCKHOLM

Numéro 1723	Swatow; N. China. A. Wertoo.
-------------	------------------------------

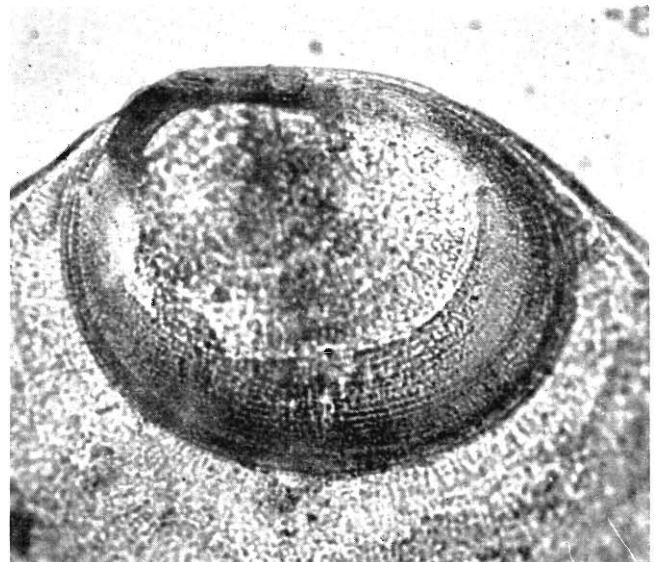

FIG. 18. — *Crassostrea ariakensis* (FUJITA). Valve inférieure (à gauche) et valve supérieure (à droite), vue extérieure (× 200).

ZOOLOGISCH MUSEUM  
AMSTERDAM

Numéro 152	China.
------------	--------

INSTITUT ROYAL DES SCIENCES NATURELLES DE BELGIQUE  
BRUXELLES

	N° de Bruxelles
Nouvelle-Hollande; Coll. Haas.	194 B
Hong Kong, de Guerne leg. et ded.	195
De Castries Bay; Manche de Tararie. Coll. Haas.	196
Mer de Chine. Deyrolle ded. 1901.	198
Chine.	199
Nord de la Chine. Coll. Haas.	201
Tché Fou; N. Chine. M. Géret 1911.	204
Tonkin. Demange.	207
Lam-Xa; Door, 1892.	208
Tonkin.	209
Sans origine.	210
Tourane, Annam.	214
Tourane. Em. Dorr.	216

NATURHISTORISCHES MUSEUM  
BALE

Numéro	
III (1-2-3) et XI	Santuao, Fokien, China. Von Rantenfeld, 1926.

RIJKSMUSEUM VAN NATUURLIJKE HISTORIE  
LEYDE

Numéro	
73	Tsin-Wang-Tao, China. W. v. Beelen; H.v.d. Maaden.
261	Molukken, H.A. Bernstein.
273	Japan. Ph. F.V. Siebold.

ZOOLOGICAL SURVEY OF INDIA  
CALCUTTA

Numéro	
3 et 46	Sans origine.
159	China. R. Hungerford.

Coll. MARCIE MARCHAD (VIET NAM)

Viet Nam.	E. 4130; 4096; 1786; 4261; 409; 4112; 4253; 4146; 4226; 4151; 4240; 4109; 4388; 4398; 4396; 4384; 4385; 4392; 4390; 4394; 4395; 1790.
-----------	---

ECOLE DES MINES  
PARIS

Numéro		N° de l'Ecole des Mines
198	Sans origine. Coll. Deshayes.	salle J, vitrine plate

11. - *Crassostrea lacerata* (HANLEY)

(fig. 19)

MUSÉUM NATIONAL D'HISTOIRE NATURELLE PARIS	
<i>Numéro</i>	
1	Rivière Suriname, Guyane hollandaise.
2	Rivages de l'embouchure de la rivière Suriname, Guyane hollandaise.
3	Guyane française. Mission F. Geay, 1902.
4	Guyane française. Anse de Montabo. Mission F. Geay, 1901-1902.
5	Guyane française. Mission F. Geay, 1902.
6	Cayenne, Guyane française. Institut Pasteur, 1949.
7	Rivière de Montsinery, au large de Cayenne. Guyane française. M. J. Durand, 1957.
8	Guyane française. Mission F. Geay, 1902.
9	Iles Tristao, Guinée portugaise. Mission Nicklès, 1947.
10	Baie de Libreville. Mission Gruvel, 1909-1910.
11	Dragage (fond de vase) entre l'appontement de Konakry et le phare de Boulbine. Mission Gruvel, 1909.
12	Lourenço-Marques, Mozambique.
13	Table Bay, Afrique du Sud. University of Cape Town (sur un bateau).
14	Sorai Korea (Corée).
15	Chine.
16	Sans origine. M. le Dr F. Jousseau, 1919.
17	Haïphong; Coll. Denis.
18	Quang Yen, Viet Nam.
19	Dô Son, Viet Nam.
20	Thursday Island Harbor, Détroit de Torrès.
21	Ord River, Cambridge Gulf, North Western Australia (sur feuilles de mangrove).
22	Ord River, North Western Australia. Envoi de J.M. Thomson, Marine biological Laboratory. Australie 1954.

MUSEUM OF COMPARATIVE ZOOLOGY CAMBRIDGE	
<i>Numéro</i>	
288	Trinidad (sur éch. N° 21292).
323	Barbados.
324	Guyane brit.

BRITISH MUSEUM (NATURAL HISTORY) LONDRES	
<i>Numéro</i>	<i>N° de Londres</i>
	Sonapur (Ganjam). Coll. Winckworth (12 B)
	Juhu, Bombay, 1938. Coll. Winckworth (15)
XLIII	Sénégal (vrai « type » de Hanley). M.C. types
LI	Ord River, Cambridge Gulf; W Australia; Saville Kent. »
319	Limpopo R., SE Africa. J.H. Ponsomby. tiroir 155-2
461	British Guiana. J.J. Quelch. » 154-6
520	Sans origine (Reeve, XXX, spec. 78 a, b). » 154-11
591	Roebuck Bay, West Australia. Saville Kent. » 252-12
622	British Guiana. » 155-1

641 b	Sans origine.	tiroir 155-1
669	Australia ?	» 153-11
682	Sans origine.	» 153-11

SMITHSONIAN INSTITUTION UNITED STATES NATIONAL MUSEUM WASHINGTON		
<i>Numéro</i>	<i>N° de Washington</i>	
194	Beira, Portuguese E Africa; W.E. Crane.	347452
374	China Sea; off Pratas Isl.; U.S.B.F., Sta. 5312 (coquilles très roulées).	304096
500	China Sea; off Pratas Isl.; U.S.B.F., Sta 5313 (coquilles très roulées).	296759
577	Dos Amigos B. (shore). Tawi Tawi group. Bartsch.	249159
1378	Golfe de Paria, Trinidad; H.H. Brown.	432404

ACADEMY OF NATURAL SCIENCES PHILADELPHIE		
<i>Numéro</i>	<i>N° de Philadelphie</i>	
51	Georgetown, British Guiana. J.P. Eldred, 1925. J.E. Morrison.	142838
216	Sorai Korea. F.C. Baker (R.G. Mills).	113684

INSTITUT ROYAL DES SCIENCES NATURELLES DE BELGIQUE BRUXELLES		
	<i>N° de Bruxelles</i>	
	Entre l'appontement de Conakry et le phare de Boubrice. Mission Gruvel, 1909.	169 A
	Baie de Libreville. Mission Gruvel, 1909-1910.	169 B
	Konakry. Cap. Le Chatelier leg. 1892.	169 C
	Quang Yen. Dorr, leg. 1892.	463 b
	Cayenne. M. Bouge. Coll. Dautzenberg.	1133 à 1138
	Quang Yen, Tonkin. Coll. Dautzenberg.	1149
	Sans origine. Sow. et Fult. 1900.	1205
	Sans origine.	1208
	Embouchure de l'Amazone. Don du Dr. V. Zaslavsky.	1232
	Suriname; Nickerie, Geyskes, 1943. Don de M.F.E. Loosjes.	1240

ZOOLOGISCH MUSEUM AMSTERDAM		
<i>Numéro</i>	<i>N° d'Amsterdam</i>	
63	Suriname.	tiroir 7
83	Sans origine.	» 7
98	Vuurschip, Suriname.	» 7
322	Sans origine.	carton 107

MUSÉE D'HISTOIRE NATURELLE GENÈVE		
<i>Numéro</i>	<i>N° de Genève</i>	
134	Philippines.	tiroir 208

NATURHISTORISKA RIKSMUSEETS EVERTEBRATAVDELNING STOCKHOLM	
<i>Numéro</i>	
11	Nordwachten Javasjon. C. Aurivillius, 1891.

UNIVERSITETETS ZOOLOGISKE MUSEUM  
COPENHAGUE

Numéro

18 « Die Guineische sternformig Austern ». Westindien.

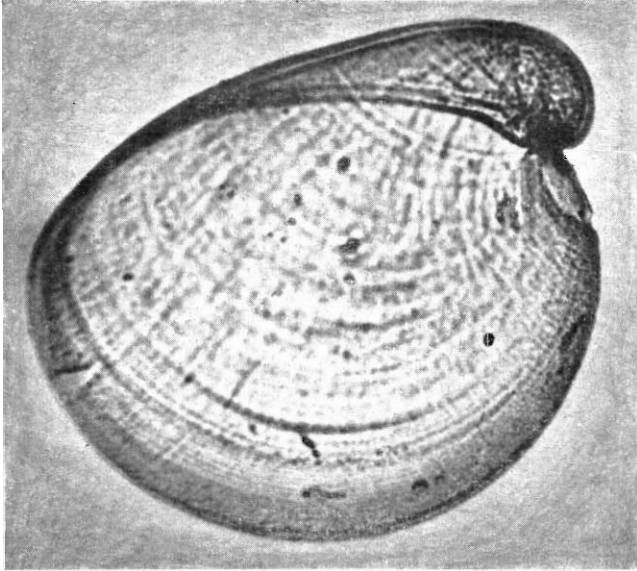

ZOOLOGICAL SURVEY OF INDIA  
CALCUTTA

Numéro 86 Sans origine.

171 Kutch, Chittagong.

182 Moreton Bay.

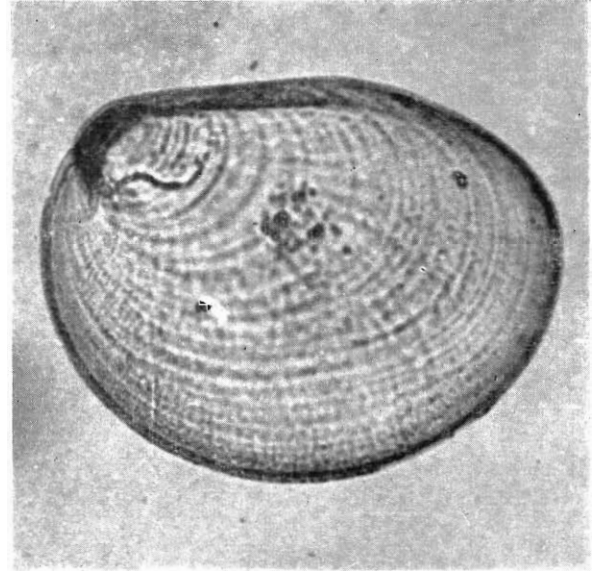

FIG. 19. — *Crassostrea lacerrata* (HANLEY). En haut : valve inférieure (à gauche) et valve supérieure (à droite), vue extérieure ( $\times 200$ ); en bas : charnière et ligament, valve inférieure ( $\times 360$ ).

37 Penang.  
65 Guinea.  
71 Ostindien.  
85 B Banka Shodel.  
143 Penang.

274 Borgo.  
345 Java.  
383 et 388 Penang.  
403 Sans origine.  
563 Singapore.

RIJKSMUSEUM VAN NATUURLIJKE HISTORIE  
LEYDE

Numéro

106 Toeban tusscher. Soerabaia en Rambang (Java).  
W.C. v. Heurn, 1935.  
128 Paramaribo, Suriname. W.C. van Heurn, 1911.

- |     |  |     |   |
|-----|--|-----|---|
| 129 | Kust van Suriname. Techn. Hoogeschool. Delft.                            | 257 | Paramaribo, Suriname, 1911.   |
| 251 | Kust van Pandawa (NO Sumatra). L. Rutten. Reg. 16.                       | 262 | Zeestrand bij de Monding Suriname riv., Suriname. W.C. van Heurn, 1913. |
| 253 | 1 k. ten W. van Sarang. Noordk. Rembang. (Java). W.F. Krijnen. Reg. 335. | 324 | Metappico strand (Suriname). D.C. Geyskes, 31 mars 1946. Reg. 650.      |
| 256 | Suriname. W.C. van Heurn, 1911.  | 325 | Lorenço Marques. Coll. J. Mulder; Reg. 584.                             |

12. - *Crassostrea rhizophorae* (GUILDING)

(fig. 20)

MUSÉUM NATIONAL D'HISTOIRE NATURELLE  
PARIS

Numéro

- 1 (a.b.c.d.e.f.) Santiago de Cuba. M.E. de Boury, 1914.  
 2 (a.b.) Martinique. Coll. Rang, 1837.  
 3 Martinique. M.L. Rousseau, 1842.  
 4 Jamaïque. M. Bonnecourt, 1862.  
 5 Cuba.  
 6 Antilles. M.P. Serre.  
 7 Puerto-Rico. M.N.T. Mattox.  
 8 La Havane, Cuba. M.P. Serre.  
 9 La Martinique. Coll. Denis.  
 10 La Martinique.  
 11 Venezuela.  
 12 Sasaki; Panama. Coll. M.J. Zetek, 1933.  
 13 Porto-Rico. M.P. Serre.  
 14 (a.b.) Antilles.  
 15 Palisades, Jamaïca (Mangrove Oysters). M.C. Bernard Lewis, 1947.  
 16 Santiago de Cuba (Picux du Port). M.E. de Boury, 1913.

Sans origine. Nommé « *Ostrea tulipa* Lamarck » par Lamarck. Dans la collection Lamarck.

« Timor ». Nommé « *Ostrea lingua* Lamarck » par Lamarck. L'origine est erronée. La prodissoconque est celle de *C. rhizophorae* et l'origine exacte est très certainement des Antilles. Dans la collection Lamarck.

Sans origine. Nommé « *Ostrea lingua* Lamarck » par Lamarck. Dans la collection Lamarck.

« Nouvelle Hollande ». Nommé « *Ostrea excavata* Lamarck » par Lamarck. L'origine est erronée. Dans la collection Lamarck.

BRITISH MUSEUM (NATURAL HISTORY)  
LONDRES

- | Numéro          | N° du tiroir à Londres   |
|-----------------|--|
| 159             | St Vincent, W. Indies. 153-13  |
| 216             | St Vincent, W. Indies. 153-7   |
| 334             | St Vincent, W. Indies. 213-13  |
| 333             | Jamaïca. Redman. 218-13  |
| 341             | West Indies. 218-14  |
| 514             | Central America (figurée par Sowerby in Reeve, XVIII, fig. 39). 154-10 |
| 586             | Sans origine. Coll. d'Orbigny.   |
| 619             | Sans origine. M.C. 155-1   |
| 620, 630 et 631 | Sans origine. 155-1  |
| 648 et 663      | Sans origine. 153-2  |

SMITHSONIAN INSTITUTION  
UNITED STATES NATIONAL MUSEUM  
WASHINGTON

Numéro

N° de Washington

- |              |   |                  |
|--------------|---|------------------|
| 1030         | Puerto Rico-San Juan; C.E. Moritz.  | 518201           |
| 1034         | San Domingo, Samana Bay, N. shore, 3 m. E of Sanchez. Wetmore et Swales.  | 367215           |
| 1077         | République dominicaine. Indian Village site. H. Krieger.                  | 396442           |
| 1085         | Jamaïca, W. I.; Montego Bay.  | 220011           |
| 1121         | Guadeloupe. Coll. by Capt. Brown.   | 171721           |
| 1144         | San Juan, Puerto Rico; C.E. Moritz.                                       | 518202           |
| 1145         | Haïti, Torbeck, Dept du Sud; Orcutt.                                      | 440570           |
| 1146         | Haïti, Aquin, Dept du Sud; Orcutt.  | 439251           |
| 1148         | Haïti; Orcutt.  | 383757           |
| 1150         | Haïti, Port-au-Prince; Orcutt.  | 440350           |
| 1153         | Haïti; Salt flats near Baie des Flamands; Orcutt.                         | 440494           |
| 1155         | Haïti, Aquin, Dept du Sud.  | 439248           |
| 1157         | Cuba; littoral, Cienfuegos Harbor; Henderson Coll.                        | 451203 a         |
| 1158         | Haïti; Port-au-Prince; Orcutt.  | 440351           |
| 1161 bis     | Columbia; Puerto Columbia; Bro. Elias.                                    | 420254           |
| 1161 ter     | Columbia; Puerto Columbia; Bro. Elias.                                    | 420253           |
| 1162         | Columbia; Puerto Columbia; Bro Elias.                                     | 420255           |
| 1163         | Columbia; Vicinity of Cartagena; T.A. Link.                               | 364238           |
| 1173         | U.S. Columbia, Vicinity of Cartagena; T.A. Link.                          | 364244           |
| 1188         | Cuba; Palomita Cay. Bartsch.  | 392839           |
| 1193         | Haïti; Bizoton; départ. de l'Ouest. Orcutt.                               | 439894           |
| 1195         | Cuba; Santiago de Cuba. Orcutt.   | 423844           |
| 1196 et 1198 | Haïti, Vicinity of Port-au-Prince. Orcutt.                                | 440648 et 440661 |
| 1200         | Haïti, Port-au-Prince.  | 440340           |
| 1210         | U.S. Columbia. Rio da Maquier, Dept. Antioquia. T.A. Link.                | 364240           |
| 1211         | Columbia.   | 364239           |
| 1213         | Haïti; Mangrove svamp, east side of Baie d'Aquin, départ. du Sud; Orcutt. | 383304           |
| 1214         | U.S. Columbia. Depart. Atlantico. T.A. Link.                              | 364241           |
| 1221         | Haïti, Port-au-Prince. Orcutt.  | 440349           |
| 1225         | Cuba; Oriente; Bartsch.   | 392838           |
| 1226         | Haïti; Orcutt.  | 383473           |
| 1242         | Colon, Fox Bay, Panama. Meek and Hildebrand.                              | 523681           |
| 1247         | Jamaïca, The Palisades; Orcutt.   | 396438           |
| 1243         | Jamaïca, Kingston.  | 396439           |
| 1249         | Jamaïca, Old Harbor.  | 396440           |
| 1250         | West Indies.  | 17655            |

1251	Jamaïca; Kingston Harbor. Orcutt.	396436
1253	Jamaïca; Kingston Harbor. Orcutt.	396437 a
1254 a et 1255	Haïti, Aquin. Orcutt.	396441 et 396017
1256	Jamaïque, Kingston Harbor. Orcutt.	396435
1259	Porto Rico; Puerto Real; U.S.F.C.	161840
1287	Jamaïca, Kingston.	396446
1288	Cuba, Cienfuegos.	396445
1290 et 1291	Cuba (on mangroves).	101848 et 101848 a
1292	Kingston, Jamaïca.	396444
1294	Curaçao, West Indies; U.S.B.F.	103105
1360	Columbia; Cartagena; Mario Restrepo.	517827
1361	Jamaïca, Kingston Harbor; C.R. Orcutt.	518039
1362	Jamaïca, Portland; C.R. Orcutt.	518049
1362 bis	Honduras, Puerto Cortez. F.J. Dyer.	364590
1385 et 1386	Sans origine.	110326 et 120568

MUSEUM OF COMPARATIVE ZOOLOGY  
CAMBRIDGE

<i>Numéro</i>		<i>N° de Cambridge</i>
239	Macabi, Banes. Cuba.	176362
240	Jamaïca.	124899
241	Cuba. Cienfuegos, Santa Clara.	126417
244	Cuba. Cardenas.	57002
278	Cayo Maja Vigmo; S.W. Santa Maria off Punta Alegre, Camaguaye. Cuba.	182480
289, 292, 293, 294, 296, 297, 298, 299, 300, 301, 302, 303, 304, 307, 308	Sans origine.	
309	Embouchure de Mimas River près de Puerto Plata, République dominicaine.	
313, 371, 372, 434, 436, 444 a, 448, 460, 461, 489	Sans origine.	

ACADEMY OF NATURAL SCIENCES  
PHILADELPHIE

<i>Numéro</i>		<i>N° de Philadelphie</i>
42	Puerto Plata; St Domingo. Swift Coll.	42006
43	Santo Domingo. W.I. W. Gabb.	42005
46	N. Cartagena, Columbia. L.B. Smith, 1914.	111654
50	St. John's Harbor, near Warneford's Antigua. Dr. Amos P. Brown.	176871
70	Kingston, Jamaïca. Prof. E.A. Andrews, VI-16-1932.	159268
73	Ste Croix; Swift Coll.	42027
105	Ste Croix; W. Indies; Dr. R.E. Griffith.	42025
107	Curaçao Isl.; Edge of Santa Ana Harbor, back of Otrabanda. D.W.I.	131041
108	Cuba. On mangroves. Bay shore Icacos Peninsula, opposite Salina. I. Dupont Exped. (H.A. Pilsbry), 1931.	156782
109	Cuba. Varadero Park, Cardenas, Dr. J.W. Ross, 1914.	110291
110	Cuba. On mangroves. H.A. Pilsbry, 1931.	156782
111	Old French Canal, beyond Mt Hope, Canal zone, Panama, East coast. Pinchot Exped., H.A. Pilsbry, 1929.	154647
112	Cuba; Sea coast near Santiago. S.H. Hamilton, 1902.	83465
114	St. Thomas; Swift Coll.	41905
115	Old French Canal beyond Mt Hope; E. coast Canal zone Panama. Pinchot Exped., 1929. H.A. Pilsbry.	154647

THE AMERICAN MUSEUM OF NATURAL HISTORY  
NEW YORK

<i>Numéro</i>		<i>N° de New York</i>
23	Jamaïca, British West Indies; Haines Coll.	26520
27	Sans origine.	26519
93	Port Royal, Jamaïca. Br. W. Indies; J.A. Grossbeck.	1411
114	Guanica Harbor, Puerto Rico; H. Mueller.	565
180	San Juan, Puerto Rico; R.W. Miner.	159
181	Guanica Harbor, Puerto Rico. R.W. Miner.	545
182	Ponce, Puerto Rico; R.S. Osburn.	674

INSTITUT ROYAL DES SCIENCES NATURELLES DE BELGIQUE  
BRUXELLES

	<i>N° de Bruxelles</i>
Sans origine.	224
Sans origine. Coll. Haas.	225
Cuba. M.E. de Boury, 1914.	226
Santiago de Cuba. M.E. de Boury, 1913.	227
Martinique. M. Gruvel ded.	228
Santiago de Cuba. M.E. de Boury, 1913; St. 6, n° 163 et 167.	229
Sans origine. Coll. Cousin.	231
Sans origine.	232
Martinique. M. Gruvel ded., 11-III-1926.	233
Baie de Guanta. M. Chaper ded., 15-I-1885.	235
Sabanilla (Colombie). Coll. Dr. Jullien, 1887.	236
Suriname. M.G. Schneider, 1904.	237
Sabanilla (Colombie). Coll. Chaper, 1890.	238
Cuba. Sagua, San Clava. Coll. M.L. Jaume, Habana.	917

ZOOLOGISCH MUSEUM  
AMSTERDAM

<i>Numéro</i>		<i>N° d'Amsterdam</i>
12	Sans origine.	tiroir 5
35	Sans origine. Ex. Mus. Brandt, obiit 1791.	» 6
91	India occ.	» 7
120	British Honduras, 15-VII-1938; Kust ten N. van Manatee River. Leg. Th. L.J. Vreugde.	» 9
146	Bahia de las Piedras. Paraguana; Venezuela (Sub-actuels).	» 9
164	Sans localité précise.	tiroir hors série
200 b	Sans localité précise.	tiroir 100
299	Martinique.	» 106
303 a	Curaçao.	» 106
304 et 305	Jamaïque; Kingston Harbor.	» 106
309	Curaçao.	» 106
373	Indes occidentales. Boekke.	en bocal
377	Curaçao. Scholtegatt (Boekke).	»
378	Curaçao.	»
501	Columbia. Laguna de Tucacas bij Puerto Lopez, La Goajira. Leg. P.W. Hummelinck.	
504	Bahia de las Piedras; Paraguana, 24-II-1937. Venezuela; leg. P.W. Hummelinck.	
517	La Goajira, Laguna de Tucacas. Columbia (n° XXXI), 15-I-1937. Leg. P.W. Hummelinck.	

UNIVERSITETETS ZOOLOGISKE MUSEUM  
COPENHAGUE

Numéro

- 53-B, 59 et 104 Sans origine.  
123 St Thomas (Antilles).  
136, 150 et 160 Sans origine.  
162 Ste Croix (Antilles).  
165 Sans origine.  
170 St Thomas (Antilles).  
173 et 174 Ste Croix (Antilles).  
177 St Thomas (Antilles).  
182 A Sans origine.  
185 West Indies.  
192, 197, 200, 210, 243 et 247 Sans origine.  
249 Antilles.  
282 Sans origine.

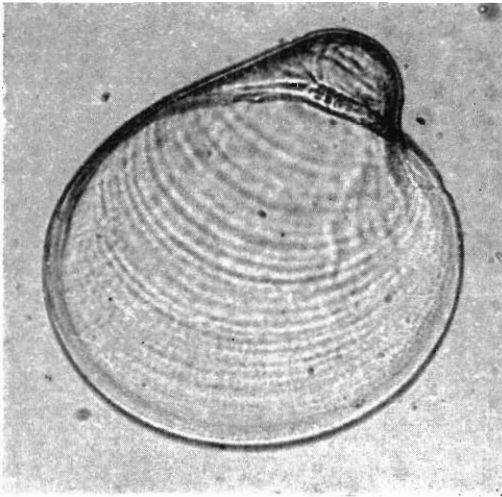

- 14 Martinique. 15 f  
64 Venezuela. M. L. de Priester, 1931.  
249 Venezuela. Mej. M.J. de Graag. 14  
264 Curaçao. Dr. Epp, 1888.

MUSÉUM D'HISTOIRE NATURELLE  
GENÈVE

- | Numéro  | N° de Genève  |
|---|---------------|
| XX Océan Atlantique ? N° 7. Type de « <i>Ostrea gallina</i> » Lamarck.                  | Coll. Lamarck |
| XXX « d'Amérique ». N° 14.  | »             |
| XXXIII « <i>Ostrea virginica</i> » Gm. var. b. Lamarck, N° 18. (Type Lamarck, var. b.). | »             |
| 69 Sans origine.  | tiroir 210    |
| 70 Cuba. Voyage H. de Saussure.   | » 210         |
| 71 Sans origine.  | » 210         |
| 72 Cuba. Voyage H. de Saussure.   | » 210         |

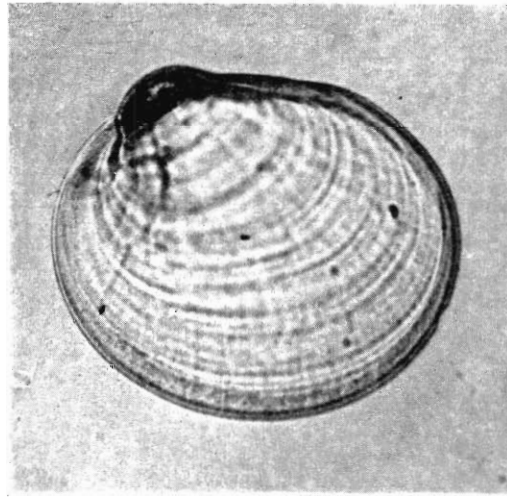

FIG. 20. — *Crassostrea rhizophorae* (GUILDING). Valve inférieure (à gauche) et valve supérieure (à droite), vue extérieure (× 200).

- 300, 308 et 309 I. Ste Croix (Antilles).  
303 Sans origine.  
311, 312 E et 333 Sans origine.  
336 et 356 St Thomas et Ste Croix (Antilles).  
357 Sans origine.  
359 Cuba.  
365 St. Thomas et Ste Croix.  
368 et 464 Ste Croix.  
463 Sans origine.  
483 Puerto Cabello, Venezuela.  
494 Havanna; Legit Hygoux, 09, K.M.  
497 Sans origine.  
509 Havanna.  
567 Ste Croix. 1879-110.  
598 Sans origine.

RIJKSMUSEUM VAN NATUURLIJKE HISTORIE  
LEYDE

- | Numéro   | N° de Leyde |
|--|-------------|
| 1 Guanta, Venezuela. H.W.C. Cossee. 21 février 1939. | 400         |

- |   |                    |
|---|--------------------|
| 116, 121, 122, 123 et 124 Sans origine. | tiroir 208         |
| 149 Santiago de Cuba. Coll. Argand.     | » 207              |
| 194 Santiago de Cuba.                   | tiroir (à doubles) |
| 204 Sans origine.                       | »                  |
| 209 Santiago de Cuba.                   | »                  |
| 251 Sans origine.                       | tiroir 206         |
| 261 et 265 Santiago de Cuba. Argand.    | » 206              |

NATURHISTORISKA RIKSMUSEETS ÈVERTEBRATAVDDELNING  
STOCKHOLM

- | Numéro  | N° de Stockholm |
|---|-----------------|
| 75 Jamaïca, Kingston Palma.<br>Kingston, Palma, Jamaïca. Det. Odhner. | 1707            |

LABORATOIRE DE PALÉONTOLOGIE DE LA SORBONNE  
PARIS

- Numéro 15 Vicente (Cuba). 16 Guanta, Venezuela.

MUSÉE D'HISTOIRE NATURELLE  
STRASBOURG

- Numéro 20 Cap Haïti.

ECOLE DES MINES PARIS		N° de l'Ecole des Mines
Numéro		
9	Sans origine; Coll. Deshayes 1867.	salle I, vitrine 7, tiroir 3
16	Sans origine.	» I, » 7, » 3
75	Sans origine.	» I, » 9, » 4
89	Sans origine; Coll. Deshayes 1867.	vitrine 10, tiroir 2
100	Guanta, Venezuela. M. Chaper.	» 10, » 2
105	Guadeloupe. Coll. Deshayes.	» 10, » 2

NATURHISTORISCHES MUSEUM BALE		N° de Bâle
Jamaïque. P. Merian, 1845.		868 a

MUSEU NATIONAL DE HISTORIA NATURAL (MUSEU BOGAGE) LISBONNE		N° de Lisbonne
Cuba.		254

### 13. - *Crassostrea margaritacea* (LAMARCK)

(fig. 21)

MUSÉUM NATIONAL D'HISTOIRE NATURELLE PARIS	
Numéro	
1	Cap de Bonne Espérance. M. Delalande, 1825.
2	Knysna, Cap de Bonne Espérance. M. Verreaux, 1842.
3	Cap de Bonne Espérance. M. Delalande, 1820.
5	Sans origine.
6 et 7	Tuléar. M. Geay, 1905.
8	Hougham Park, near Port Elizabeth. M. Bright, 1948.
9 et 10	Tuléar. M. Geay, 1906.
11	Fort-Dauphin. M. Poisson, 1947.
12	Côte Ouest de Madagascar. M. Perrier de la Bathie, 1915.
13	Baie de St. Augustin, Tuléar, Madagascar. M. Geay, 1906.
14	Madagascar. Subfossile. M. Geay.
15	Baie de St. Augustin, Tuléar, Madagascar. M. Geay, 1906.
16	Alexander Bay. Union of South Africa; subfossiles. Envoi de l'University of Cape Town.
17	Knysna, Afrique du Sud. Envoi de M. Bright, 1949.
18	Cap de Bonne Espérance.
19	Knysna, Afrique du Sud. Envoi de M. Thesen, 1949.
20	Port Elizabeth. Envoi de M. Bright, 1947.
21	False Bay, Afrique du Sud. M. Day, 1947.
22	Knysna area, Afrique du Sud. M. Day, 1950.
23	Afrique du Sud (S.T.L.63). M. Day, 1950.
24	Knysna area, Afrique du Sud, Brenton Bank. M. Day, 1950.
25	Haven area, Mbanjana River estuary, Afrique du Sud. M. Day, 1950.
26	Keiskama River, Afrique du Sud. M. Day, 1950.
27	False Bay, Afrique du Sud. M. Day, 1947.
28	Isipingo, Natal. M. Day, 1947.
29	Knysna, Afrique du Sud. M. Thesen, 1949.
30	False Bay Coast. M. Day, 1947.
31	Walker Point near Knysna, Afrique du Sud, M. Day, 1947.
32	Port Elizabeth. M. Bright, 1947.
33	Hougham Park, near Port Elizabeth, M. Bright, 1948.

34	Ile de Inhaca, baie de Delagoa, Afrique du Sud. W. Macnae, 1953.
35	Mouth of the Waitland River, near Port Elizabeth. M. Bright, 1948.
36	Fort-Dauphin. M. Poisson, 1947.
37	Knysna. R. Liversidge, 1951.
38	Knysna Bay. Van Dort, 1951.
	Nouvelle Hollande ? Nommé « <i>Ostrea margaritacea varietas</i> »; « <i>Ostrea virginica</i> Lamarck », var. C » par Lamarck. Dans la collection Lamarck.
	Cap de Bonne Espérance. Nommé « <i>Ostrea margaritacea</i> Lamarck » par Lamarck. Dans la collection Lamarck.
	Cap de Bonne Espérance. Nommé « <i>Ostrea margaritacea</i> Lamarck » par Lamarck. Dans la collection Lamarck.

BRITISH MUSEUM (NATURAL HISTORY) LONDRES		N° du tiroir à Londres
Numéro		
143	Cape of Good Hope.	153-3
146	Sans origine.	153-3
324	Natal. Dr. Warren.	155-2
344	Cape of Good Hope.	218-14

UNIVERSITY MUSEUM DEPARTMENT OF ZOOLOGY AND COMPARATIVE ANATOMY OXFORD		N° d'Oxford
Numéro		
A	Port Alfred, South Africa. Coll. Turton.	1532
B	» »	1532
C	» »	1532
A	» »	1533
B	» »	1533
B	» »	1534
A, B, C	» »	1536
A et B <sub>1</sub>	» »	1537
A, B, C	» »	1543
A, B, C	» »	1544
	» »	1545

SMITHSONIAN INSTITUTION  
UNITED STATES NATIONAL MUSEUM  
WASHINGTON

Numéro		N° de Washington
1012 bis	Port Alfred, near Grahamstown, Cape Colony. W.H. Turton.	187163
1015 et 1020	Port Alfred. W.H. Turton.	250981 et 250984
1024	Jeffreys B., Humansdorf coast, Cape Colony. C. de Villiers.	382486
1025 bis	Port Alfred. W.H. Turton.	250985

MUSEUM OF COMPARATIVE ZOOLOGY  
CAMBRIDGE

Numéro		N° de Cambridge
42	Port Alfred, Cape Province: South Africa.	101540
470, 476 et 484	Sans origine.	

Fort-Dauphin. R. Decary, 1932.	382
Fort-Dauphin. R. Decary.	383
Tamatave. R. Decary.	384
Baie d'Ampalaza (S. d'Androka, province de Tulear). G. Petit, 1926.	384 A
Sans origine (erreur d'étiquette). Coll. Haas.	385
Anse Dauphin au N de Fort-Dauphin, Decary leg. VI.1926.	1187 a

ZOOLOGISCH MUSEUM  
AMSTERDAM

Numéro		N° d'Amsterdam
135	? Muizenberg, St. James, Zuid Afrika, 1925. Coll. J. Koker.	tiroir 9
347	Durban Strand, van de Beach.	carton 103
347	Durban Strand, van de Beach.	» 108
350	East London.	» 108

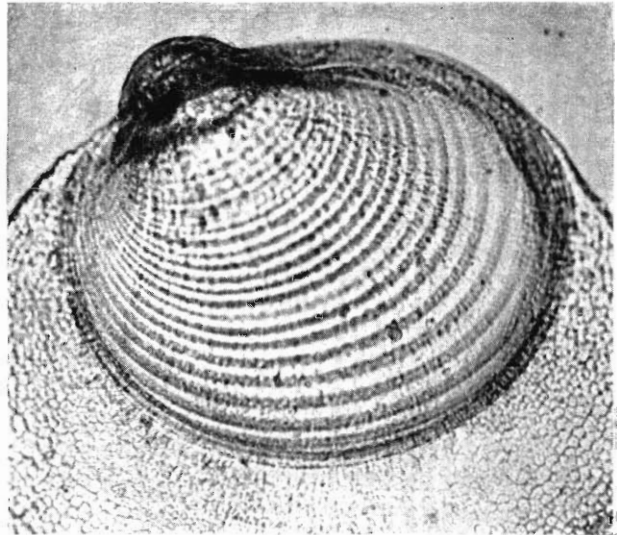
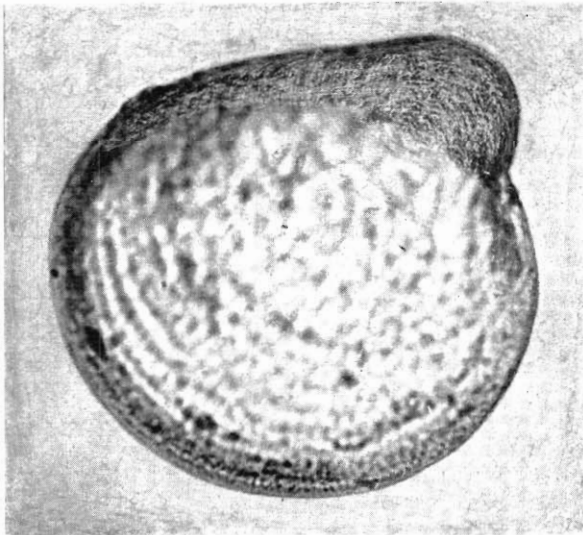

FIG. 21. — *Crassostrea margaritacea* (LAMARCK). Valve inférieure (à gauche) et valve supérieure (à droite), vue extérieure (× 200).

ACADEMY OF NATURAL SCIENCES  
PHILADELPHIE

Numéro		N° de Philadelphie
321	Durban. W.B. Marley, 1932. S. Africa.	158794

THE AMERICAN MUSEUM OF NATURAL HISTORY  
NEW YORK

Numéro		N° de New York
5	Cape Town, South Africa; Reuss.	26580
171	Natal; South Africa; Reuss Coll.	26554

INSTITUT ROYAL DES SCIENCES NATURELLES DE BELGIQUE  
BRUXELLES

		N° de Bruxelles
Nord de Fort-Dauphin. R. Decary.		379
Madagascar. G. Petit.		380
Environs de Fort-Dauphin, sur la côte, près de Vinanibé. 16.IX.1932. R. Decary.		381

UNIVERSITETS ZOOLOGISKE MUSEUM  
COPENHAGUE

Numéro	
94	Saldana Bay, Cap. Hamen 1875.
299 et 312 D	Sans origine.
426	Algoa Bay.
666	Sans origine.

RIJKSMUSEUM VAN NATUURLIJKE HISTORIE  
LEYDE

Numéro	
70	Port Elizabeth (Zuid Afrika), 1931; L. de Priester.
71	Mosselbai (Zuid Afrika), 15 sept. 1938. L.D. Brongersma.
327 et 378	Kaap de Goede Hoop.

MUSÉUM D'HISTOIRE NATURELLE  
GENÈVE

Numéro		N° de Genève
7	Amérique ?	26



263 Ile Bourbon. Humbert.  
269 et 275 Sans origine.

ZOOLOGICAL SURVEY OF INDIA  
CALCUTTA

53 Sans origine. 66 Cape or Natal

MUSEU NATIONAL DE HISTORIA NATURAL  
(MUSEU BOCAGE)  
LISBONNE

Table Bay.

N° de Lisbonne  
237 et 238

14. - *Crassostrea denticulata* (BORN)

(fig. 22)

MUSÉUM NATIONAL D'HISTOIRE NATURELLE  
PARIS

Numéro

- 1 Sénégal; Coll. Rang, 1837.  
2 à 4 Gabon; M. Aubry le Comte, 1853.  
5 Tamara, Ile de Los; M. Serand, 1913.  
6 Baie de Lobito, Angola; Mlle Maria da Franca, 1959.  
7 Cap Mesurado; Coll. Rang, 1837.  
8 Conakry; Mission Gruvel, 1909-1910.  
9 Gambie. M. le Colonel d'Augustin, 1835.  
10 Sénégal; Coll. Denis.  
11 Ile de Los; Mission Gruvel, 1909-1910.  
12 Cotonou; Mission Gruvel, 1909-1910.  
13 Afrique occidentale.  
14 Gambie; M. le Colonel d'Augustin, 1835.  
15 et 16 Basse Californie; M.L. Diguët, 1894.  
17 Basse Californie; M.L. Diguët, 1905.  
18 Basse Californie; M.L. Diguët, 1894.  
19 Puerto Angel, Mexico. M.R. Palmer et M. Keen.  
20 Basse Californie; M.L. Diguët, 1894.  
21 Manzanillo, Mexico. Coll. Lowe, 1930.  
22 Guatemala. Musée de Bâle.  
23 Sans origine. Coll. Roissy, 1847.  
24 à 27 Sans origine. M. le Dr. Jousseau, 1919.  
28 (Sur la carène d'un bateau, à Brest, 1829).  
29 et 30 Sans origine. M. le Dr. Jousseau, 1919.  
31 Sans origine. Coll. Petit, 1873.  
32 Sans origine. Coll. Denis.  
33 Sans origine. M. Lesson, 1842.  
34 à 36 Sans origine.

Nouvelle Hollande. (Note personnelle : origine douteuse; peut-être sur coque navire.) Nommé « *Ostrea tuberculata* Lamarck » par Lamarck. Dans la collection Lamarck.

Sénégal. Nommé « *Ostrea denticulata* Lamarck » par Lamarck. Dans la collection Lamarck.

Des mers d'Amérique. (Note personnelle : vraisemblablement de la côte Pacifique du Mexique.) Nommé « *Ostrea rufa* Lamarck » par Lamarck. Dans la collection Lamarck.

BRITISH MUSEUM (NATURAL HISTORY)  
LONDRES

Numéro

N° du tiroir à Londres

- I « *Ostrea iridescens* Gray, mss, Hanley ». « *Ostrea prismatica* Gray 1825 » (Conch. Misc., pl. II, fig. 6, 7).

XVI « *Ostrea iridescens* Gray, mss, Hanley » (Conch. Misc., pl. II, fig. 6, 7). Central America.

XXXVII « *Ostrea multistriata* Hanley », coast of Africa. Harvey Esq. (Hanley, Conch. Misc., pl. I, fig. 3 et Reeve, XXIX, spec. 74).

- 144 et 163 Sans origine. 153-3 et 153-13  
299 Sans origine. (Reeve, pl. IX, fig. 14). 218-7  
306 Sans origine. M.C. 218-7  
349 Anamaboe (Soudan). 218-14  
351 Africa (Reeve, XII, 25, a, b). 218-14  
384 Origine erronée. 218-15  
391 Sans origine. 218-16  
393 Origine erronée (ou recueillie sur coque navire ?).  
Capt. H.W. Tulden. 218-16  
401 Sénégal. M.C. 153-15  
412 Sans origine. M.C. 153-16  
498 Sans origine. 154-10  
546 Guacomayo; C. America; M.C. (I ex. figuré dans  
Reeve, VII, sp. 13). 218-6  
547 W. Coast of America. R.B. Hinds. 218-6  
600 Mazatlan. Coll. Carpenter. Tablet 703. 704. 705.  
606 a Mazatlan. Coll. Carpenter. Tablet 742.  
607 c Mazatlan. Coll. Carpenter. Tablet 743.  
611 Mazatlan. Coll. Carpenter. Tablet 741.

SMITHSONIAN INSTITUTION  
UNITED STATES NATIONAL MUSEUM  
WASHINGTON

Numéro

N° de Washington

- 728 San Juan del Sur. Dall. 120724  
729 Panama. 3862  
744 West Coast U.S.A. 12564  
745 West Coast U.S.A., Rich. Sans N°  
746 Mazatlan, Mexico. Stearns Coll. 74808  
747 Head of Gulf of California, Palmer. 74878  
872 Bahia de Panama, Panama. 513658  
873 Gulf Calif., La Paz Bay; 2 miles S. St. of La Paz.  
Hawkins. 55328  
882 1/4 m. N. of White Tom Rock (over). Mazatlan,  
Gulf Calif.; Hawkins. 566747  
885 2 1/4 m. N. of La Paz (over). La Paz Bay, Gulf  
of Calif.; Hawkins. 565128  
891 1/4 m. N. of White Tom Rock. Mazatlan, Mexico.  
Hawkins. 566773  
892 Along shore of Belvedere Isld. (over). Mazatlan,  
Mexico. Hawkins. 565539  
893 A About 1 m. from end of Estern del Oriar (over),  
Mazatlan, Hawkins. 566355

- 895 1/4 m. N. of White Tom Rock (over), Mazatlan.  
Hawkins. 565755
- 896 East side of bay om lagoon. Puerto San Carlos  
(over). Gulf of Calif. Hawkins. 559129

- 915 Sans Francisquito Bay; Gulf of Calif.; U.S.B.F.  
Bartsch. 267158
- 916 Entrance to Ensenada de Hupe; La Paz Bay (over).  
Hawkins. 558191

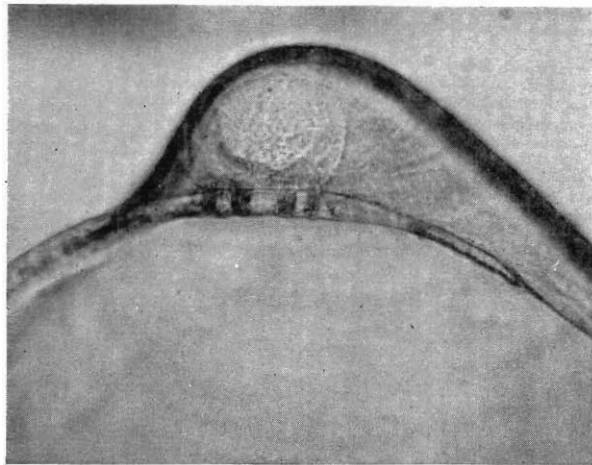
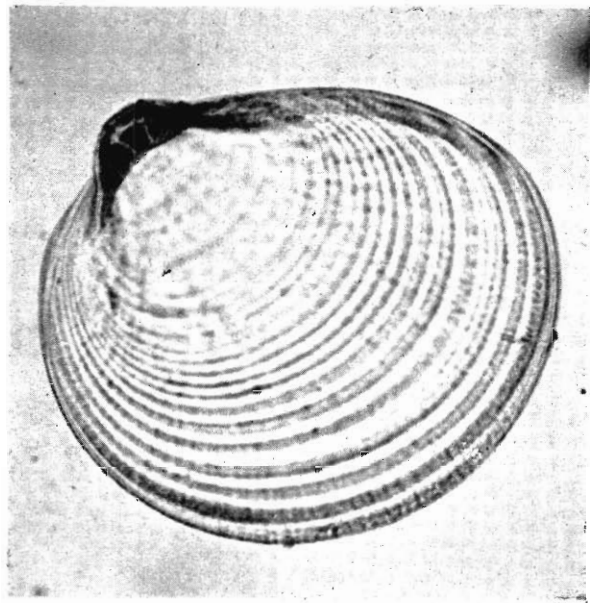
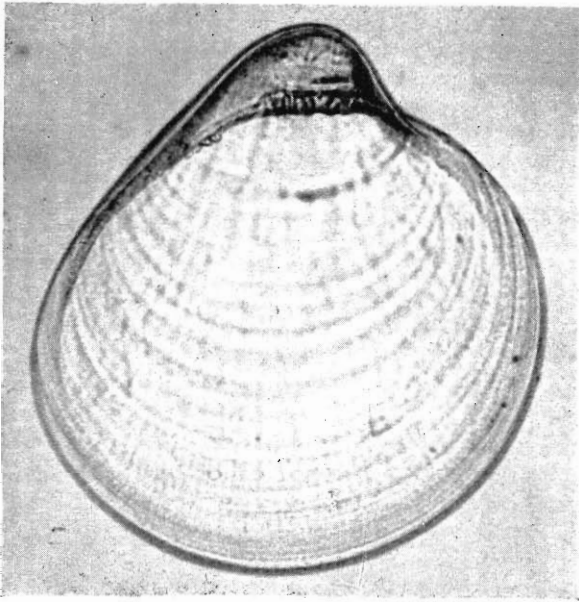

FIG. 22. — *Crassostrea denticulata* (BORN). En haut : valve inférieure (à gauche) et valve supérieure (à droite), vue extérieure ( $\times 200$ ); en bas : charnière et ligament, valve inférieure ( $\times 360$ ).

- 899 About 1/2 m. N. of White Tom Rock, Mazatlan  
(over). Hawkins. 567862
- 907 A Head of Conception Bay, Lower Calif., Gulf Coast.  
U.S.B.F. 268131
- 911 C Near Ricason Id, Concepcion Bay, Gulf of Calif.;  
Bartsch. 268236
- 912 Pichilique Bay; Gulf of Calif. U.S.B.F.; Bartsch. 268360
- 914 Santa Maria Bay (Boat dredge) Lower California.  
U.S.B.F. Bartsch. 267808

- 932 Mulege (boat dredged beach); Gulf of Calif.  
U.S.B.F. Bartsch. 266703
- 936 Between Manglaralto et Manta, Ecuador. O.  
Haught. 517569 a
- 947 East of pier at Custom House; Mazatlan (over).  
Hawkins. 567616
- 949 San Jose, Guatemala, Galtsoff. 518252
- 1465 Liberia, Africa, Lea Coll. 102235
- 1467-68-69-70 Liberia, Africa, Lea Coll. 102235

1476 Liberia. Osborne.	123414
1486 Cape Lopez Bay, West Africa. E.A. Ford.	348318 b
1490 West Africa.	17148
1498 French Congo, Africa (beach). Collins. Garner, Congo Exped. 1917. A. Schemeyer.	218009
1593 San Diego, California.	488019
1608 A Gulf Calif., E. of breakwater NE of Chioor Id (over). Mazatlan. Hawkins.	566492

MUSEUM OF COMPARATIVE ZOOLOGY  
CAMBRIDGE

Numéro	N° de Cambridge
13 Type de <i>Ostrea panamensis</i> Carpenter, 1863. « <i>Ostrea sp.</i> indé. a » de C.B. Adams.	
14 « <i>Ostrea sp.</i> indé. b » de C.B. Adams.	
33 Bay Mexico.	178503
376, 379, 380, 381, 384, 385 et 386	Sans origine.
455 W. coast Africa.	
535 a Gulf Fonseca, San Salvador (Pacific).	
546 Acapulco.	
550 Mc Niel Exped., Panama, 1871.	

ACADEMY OF NATURAL SCIENCES  
PHILADELPHIE

Numéro	N° de Philadelphie
240 Africa. Dr. Wilson.	41922
241 Coast of Africa. Swift Coll.	41926
242 « Hull of barque Santee arr. in Boston after 3 years on W. coast Africa ».	113193
323 Africa. Swift Coll.	41927
324 Panama.	183104
326 West Coast of America.	183107
327 West Africa. Mrs. C. Crosby.	183106
457 Acapulco, Mex.	183108

THE AMERICAN MUSEUM OF NATURAL HISTORY  
NEW YORK

Numéro	N° de New York
3, 7, 46	Sans origine. 25525, 26568, 26586 A
65	Lobito Bay, Angola; Lang and Bolten Exped. 45992
66 et 70	Cape Palmas, Africa; Haines Coll. 26505 et 26503
133	Lobito Bay, Angola; Lang and Bolten Exped. 46348
153	West Africa; Haines Coll. 26552

INTITUT ROYAL DES SCIENCES NATURELLES DE BELGIQUE  
BRUXELLES

	N° de Bruxelles
Panama. M. Chaper, 1890.	261
Douala, Cameroun français. M. Fourneau leg. 1917, Général de Lamothe, ded. 1919.	263
Baie de Salinas. H. Pittier, 1890.	386
Las Agujas, Pacifique Costa-Rica, leg. Tondry.	388
Mazatlan. Sow et Fult. 1911.	389
Récifs de Sasstown, Liberia. Capit. Hüpfner, 1887; ded. Dr Jullien.	390
Congo belge. Ex. Musée du Congo.	391
Wharf de Cotonou, 1910. Mission Gruvel.	392
Sénégal.	393
Afrique occidentale.	394

Kribi, Cameroun; leg. Th. Monod, 1925. (Brest, sur la carène du « Météore », 1856.) Dr Daniel, 1888.	395
Conakry, 1909-1910. Mission Gruvel.	396
St. Louis du Sénégal (sur la coque d'un bateau venant de la Guinée française). Ct. Messenger ded., 1908.	397
Cameroun français; leg. Fourneau, 1917-18; ded. Général de Lamothe, 1919.	398
Sénégal. M. Gélet, 1911.	399
Port Bouet, Côte d'Ivoire. Mission Gruvel, 1910.	400
Rochers de Symito-Néphélung, Archipel des Iles de Los, Mission Gruvel, 1909.	401
Sans origine.	402
Sénégal ?	922
Le Havre (sur la carène d'un navire).	923
42 m. S.W. de Moita Secca. Atlantique Sud, 1949, n° 188.	1214 B
Baie de Lobito, profondeur 10-12 m, Atlantique Sud, 1948.	

ZOOLOGISCH MUSEUM  
AMSTERDAM

Numéro	N° du tiroir à Amsterdam
18 Ex Mus. Brandt, Obiit 1791. Sans origine.	5
38 Guinea (Geschenk v. d. Heer H. van Ryckevorsel te Rotterdam).	6
49 California.	6
116 Sans origine.	9
173 North Amerika (fixée sur la coque d'un bateau).	A

UNIVERSITETETS ZOOLOGISKE MUSEUM  
COPENHAGUE

Numéro	
8	Sans origine.
10	Guinea. 1849.
14 et 16	Sans origine.
26 A	Guinea.
29	Sans origine.
80	Niquebar. Guinée.
102	Sans origine.
414	Guinea.
661 à 663	Sans origine.

RIJKSMUSEUM VAN NATUURLIJKE HISTORIE  
LEYDE

Numéro	
117 B	Kust van Liberia. Dr. van Doorninck.
121	Strand te Accra, Gould Kust (W. Africa). R. Yzerman.
127	Acapulco (Mexico). W. Newcomb.
128	Mazatlan. Coll. J. Mulder.
237	West Africa. Coll. J. Mulder.
303	Liberia. J. Büttikofer, 1821.
304	Angola, Congo River (Afrika). V. Woerden, 1870.
359	Sans origine.
360	(Erreur d'origine).
361	Sans origine. Coll. J. Mulder.

MUSÉE D'HISTOIRE NATURELLE  
GENÈVE

Numéro	N° du tiroir à Genève
IV	« <i>Ostrea rufa</i> Lmk ». Type figuré dans Delessert,

pl. 18, fig. 2 a, 2 b, 2 c, 2 d. Et Chenu (Illustr. Conch.), pl. 2, fig. 2 a, 2 b, 2 c, 2 d. Amérique.

XXXII Afrique. Type var. b de Lamarck.

57 et 58	Sans origine.	210
59	Panama. Coll. Angrand.	210
60, 148 et 166	Sans origine.	210 et 207
283	Océan Indien (origine erronée). (Peut être le type de <i>O. ruscuriana</i> Lamarck).	206

NATURHISTORISKA RIKSMUSEETS EVERTEBRATAVDELNING  
STOCKHOLM

Numéro

1713 Panama. « Eugénie » Exped., 1872. Det. Odhner. en alcool

LABORATOIRE DE PALÉONTOLOGIE DE LA SORBONNE  
PARIS

Numéro 16 bis Sans origine. M. Daniel.

ECOLE DES MINES  
PARIS

Numéro	N° de l'Ecole des Mines
42	Sans origine. salle I, vitrine 9, tiroir 2
73	Origine erronée. » I, » 9, » 4

117	Sans origine.	vitrine 11, tiroir 3
118	Sénégal.	» 11, » 3
130	Gorée.	» 11, » 4
136	Sans origine. Coll. Deshayes, 1867.	» 11, » 4
138	Sans origine.	» 11, » 4
199	Californie.	salle J, vitrine plate 46
210	Basse-Californie. M. Diguët. Coll. Chaper.	s. J, vitr. pl. 46

NATURHISTORISCHES MUSEUM  
BALE

Numéro	N° de Bâle
Guatemala. Chapian. Dr. Gust. Bernoulli, 1864.	865 b
II B et E Sans origine. Présid. Bernoulli.	
XVIII Afrique. P. Merian, 1861.	

MESEU NATIONAL DE HISTORIA NATIONAL  
(MUSEU BOGAGE)  
LISBONNE

	N° de Lisbonne
Sans origine.	151, 148, 149 et 147
Angola.	155
Sans origine.	150 et 156

15. - *Crassostrea cucullata* (BORN)

(fig. 23)

MUSÉUM NATIONAL D'HISTOIRE NATURELLE  
PARIS

Numéro

1 à 27	Aden. M. le Dr F. Jousseau, 1919.	
28	Aden (type de <i>O. pennigera</i> Jousseau). M. le Dr F. Jousseau, 1919.	
29 à 32	Mer Rouge. M. le Dr F. Jousseau, 1919.	
33	Golfe de Tadjourah. Mission Ch. Gravier, 1904.	
34	Obock. M. Maindron, 1893.	
35	Perim. M. le Dr F. Jousseau, 1919 (type de <i>O. sueli</i> Jousseau).	
36 à 43	Massaouah. M. le Dr F. Jousseau, 1919.	
44	Bords de la Mer Rouge. M. Portier.	
45 et 46	Mer Rouge. M. Portier.	
47	Mossamédés. M. Gruvel, 1910.	
48	Eboudja (Cameroun). M. Nicklès, 1947.	
49	Gabon. M. Aubry le Comte, 1853.	
50	Benguela (Angola). Centre de biologie des Pêches, 1959.	
51	San Thomé. M. Ch. Gravier, 1906.	
52	Iles du Cap Vert (quaternaire). M. de Cessac, 1874.	
53 et 54	Ile de Inhaca, Baie de Delagoa (Afrique du Sud).	
55	Estuaires du Zululand, Afrique du Sud, University of Cape Town.	100
56	Près de Durban, Afrique du Sud.	
57	Bombay.	
58	Bombay. M. Roux, 1836.	
59	Mascate. M. Rousseau, 1841.	
60	Mascate. M. Leclancher, 1844.	
61	Indes.	
62	Madagascar. Coll. Rang, 1837.	

63	Madagascar.
64-65	Madagascar. M. Moran, 1843.
66 à 75	Seychelles. M. Dufo, 1840.
76 à 79	Seychelles. M. Boivin, 1853.
80 à 83	Seychelles. M. Rousseau, 1841.
84	Ile Maurice. M. Viader, 1955.
85	Ile Maurice. M. le Dr F. Jousseau, 1919.
86	Iles Comores. M. le Dr F. Jousseau, 1919.
87	Ile Bourbon. M. le Dr F. Jousseau, 1919.
88	Côte Malaguette. Coll. Rang, 1837
89	Macao. M. Leclancher, 1844.
90	Cambodge. M. Germand, 1864.
91	Station maritime de Cauda, Indochine, 1935.
92	Banghoi. Don de la Sta. mar. de Cauda, 1935.
93	Nhatrang. Sta. mar. de Cauda, 1935.
94	Cauda. Sta. mar. de Cauda, 1935.
95	Indochine. Sta. mar. de Cauda; M. Serène.
96	Binh Tan (Indochine). Sta. mar. de Cauda, 1935.
97	Prince of Wales Island. Détroit de Torrès.
98	Détroit de Torrès.
99	Sumatra. M. Bourdas, 1836.
100	Batavia.
101	Batavia. M.P. Serre, 1905.
102	Trinquemalay. M. Reynaud, 1829.
103	Amboine (Type de <i>Ostrea spinosa</i> Q. et G.). MM. Quoy et Gaimard, 1829.
104	Bega Island, Fiji. M. Thaanum, 1948.
105	Fiji; Smithsonian Institution, 1866.
106	Poulo Condor. M. Harmand, 1877.
107	Bourou, MM. Lesson et Garnot, 1825.

- 108 Waigiou. MM. Lesson et Garnot, 1825.  
 109 Cavite, Manille. M. G. Ranson, 1953.  
 110 Philippines (type de *O. pseudangulata* Lamy). M. Bréjard, 1886.  
 111 Philippines. M. Barthe, 1858.  
 112 Iles Hawaii (sub-fossiles).  
 113 Chine. MM. Eydoux et Souleyet, 1837.  
 114 Chine. M. Rondot, 1849.  
 115 Japon (Miyazaki Prefecture).  
 116 Japon (Chiba Prefecture).  
 117 Japon (Wakayama Prefecture).  
 117 bis Japon. M. le Dr F. Jousseume, 1919.  
 118 Vanikoro. MM. Hombron et Jacquinot, 1841.  
 119 Vanikoro. MM. Quoy et Gaimard, 1829.  
 120 Vanikoro. La « Zélée ». M. Leguillou, 1841.  
 121. St. Georges. MM. Hombron et Jacquinot, 1841.  
 122 Warriors. MM. Hombron et Jacquinot, 1841.  
 123 Baie Râffles. MM. Hombron et Jacquinot, 1841.  
 124 Le Hâvre Carteret. MM. Quoy et Gaimard, 1829.  
 125 Port Dorey (Nouvelle-Guinée). Coll. Roissy, 1847.  
 126 Basse-Californie. M. L. Diguët, 1894.  
 127 Basse-Californie (type de *O. turturina* de Rochebrune). M. L. Diguët, 1894.  
 128, 129 et 130 Raiatea (Océanie). M. L. Seurat, 1906.  
 131 Océanie. M. Leguillou, 1841.  
 132 et 133 Nouméa. Mission Ranson, Océanie, 1952.  
 134 Nouvelle-Calédonie.  
 135 Nouvelle-Calédonie; M. l'Abbé Lambert, 1876.  
 136 à 139 Nouvelle-Calédonie; M. le Dr F. Jousseume, 1919.  
 140 et 141 Port Jackson. MM. Lesson et Garnot, 1825.  
 142 Port Jackson, New South Wales.  
 143 Georges River, New South Wales.  
 144 et 145 Nouvelle-Zélande. MM. Quoy et Gaimard, 1829.  
 146 Nouvelle-Zélande. Smithsonian Inst., Washington.  
 147, 148 et 149 Nouvelle-Zélande. M. P. Serre, 1924.  
 150 Nouvelle-Hollande.  
 151 Nouvelle-Hollande. M. J. Verreaux, 1846.  
 152 Nouvelle-Hollande.  
 153 à 158 Nouvelle-Hollande. M. J. Verreaux, 1846.  
 159 et 160 Nouvelle-Hollande. MM. Quoy et Gaimard, 1829.  
 161 à 163 Nouvelle-Hollande. MM. Hombron et Jacquinot, 1841.  
 164 Bowen, Australie.  
 165 Gladstone, Australie.  
 166 Melbourne. M. Mueller, 1864.  
 167 Coquimbo. M. Gaudichaud, 1890.  
 168 Ile Rodrigues. M. Girardin, 1891.  
 169 à 171 Sans origine.  
 172 à 184 Sans origine. M. le Dr F. Jousseume, 1919.  
 Sans origine. Nommé « *Ostrea cornucopiae* Lamarck » par Lamarck. Dans la collection Lamarck.  
 Timor. Nommé « *Ostrea cucullata* Born » par Lamarck. Dans la collection Lamarck.  
 Nouvelle-Hollande. Nommé « *Ostrea cucullata* Born » par Lamarck. Dans la collection Lamarck.

Nouvelle-Hollande. Nommé « *Ostrea mytiloides* Lamarck » par Lamarck. Dans la collection Lamarck.

BRITISH MUSEUM (NATURAL HISTORY)  
LONDRES

Numéro		N° de Londres	
X	Sans origine. « <i>Ostrea attenuata</i> Sow. » (Type, Sow., pl. XXI, fig. 49 a, b).		Types
XX	Mauritius. « <i>Ostrea barclayana</i> Sow. » (Type, Sow., pl. XXX, fig. 77 a, b).		»
XXI	Arakan. « <i>Ostrea nigromarginata</i> Sow. » (Type, Sow., pl. XXXIII, fig. 85).		»
XXII	Mauritius. « <i>Ostrea vitrefacta</i> Sow. » (Type, Sow., pl. XXXI, fig. 80 a, b, c).		»
XXIII	Iles Sandwich. « <i>Ostrea retusa</i> Sow. » (pl. XIX, fig. 42).		»
XXV b	Arakan. « <i>Ostrea arakanensis</i> Sow. » (pl. XXXIII, fig. 83 b).		»
XXVIII	Australia. « <i>Ostrea subtrigona</i> Sow. » (Type, Sow., pl. XVIII, fig. 38 et 38 a).		»
XXX	Tehuantepec, Mexico. « <i>Ostrea mexicana</i> Sow. » (Type, Sow., pl. XVI, fig. 35 a, b, c).		»
LVI	Tablet 737-735-736. « <i>Ostrea conchaphila</i> var. <i>pal-mula</i> ». Sans origine.		»
8	Ile of Zebu. M. C.		tiroir 153-5
12	Queensland. « Alert ».		»
13	Bombay. M. C.		»
15	Swan River. Capt. Mangles.		»
20 et 21	Sans origine. M. C.		»
50 et 51	New Zealand; Lieut. Col. Bolton.		» 153-4
52	New Zealand; Dr. Sainclair.		»
53	New Zealand; Major Greenwood.		»
54	New Zealand. Dr. Sainclair.		»
55 et 56	New Zealand. C.C. Bolton.		» 153-14
57	Sans origine. M. C.		»
58	Sans origine. Sir E. Home.		»
59	Feejee Isl.; M. C.		»
60	Sans origine.		»
61 et 62	Sans origine; M. C.		»
63	Philippines; M. C.		»
64	Sans origine. Christy Coll.		»
65	Keelings islands.		»
66	Sydney; M. C.		»
67	Suran River; Capt. Mangles.		»
68	Puerto Galero; M. C.		»
69	Red Sea.		»
70 et 71	Red Sea; G. Wilkinson.		»
72 et 73	Cap of Good Hope.		»
74	Port Natal. Dr. Sutherland.		»
75	Natal, South Africa.		»
76	Sydney; M. C.		»
77	Port Jackson; J.B. Jukes.		»
78	Sir C. Hardy's Island; J.B. Jukes.		» 153-10
79	New Zealand. Rev. R. Taylor.		»
80	Capricorn Group; J.B. Jukes.		»
81	Port Jackson; J.B. Jukes.		»
82	Sir C. Hardy's Island; J.B. Jukes.		»
83	Sans origine. Mus. Cracherode.		»

84	Trinity Bay, Australie.	tiroir 153-10	281 et 282	Sans origine.	tiroir 154-13
85	Sans origine. The Admiralty.	» »	283 et 284	Sans origine; M. C.	» »
86	Sans origine. Sir Everard Home Bank.	» »	294	Isle de Samar; M. C.	» 218-7
87	New South Wales. Sir Brenckly.	» »	318	Sans origine.	» 155-2
88	Bay of Islands, New Zealand. Lieut. Smith.	» »	320	Umkmaas, Natal. Dr. Warren.	» »
89	Sans origine; M. C.	» »	323	Dar-es-Salam.	» »
90	New Zealand; Dr. Dieffenbach.	» »	328	Moone Creek, N.S.W., Jarvis Bay; Dr. Rodney.	» 155-3
91	Mergui Archipelago; Pila Bay; on mangrove.	» »	331	Sans origine. Miss. A. Jenwell.	» »
92	Sir C. Hardy's Island; J.B. Jukes.	» »	352	Queensland; Moreton Bay.	» 152-8
93	Panama? M. C.	» »	353	Starks Bay, W. Australia.	» »
94	Sans origine; M. C.	» »	364 et 365	Gulf of Akaba. Major Burton.	» 154-3
95	Sans origine.	» »	370	Golfe de Suez. J.K. Lord.	» »

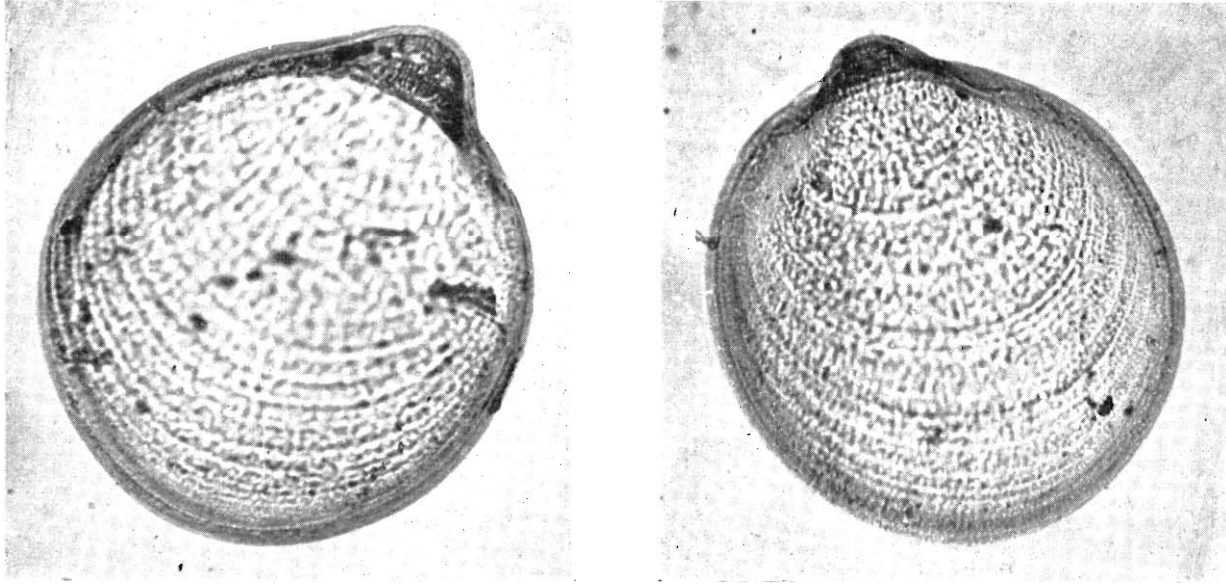

FIG. 23. — *Crassostrea cucullata* (BORN). Valve inférieure (à gauche) et valve supérieure (à droite), vue extérieure (× 200).

96	Bay of Islands, New Zealand; Lieut. A. Smith.	» »	371	Gulf of Akaba. Major Burton.	» »
97	Sans origine.	» »	373	Madras. India Museum.	» »
98	Sans origine. M. C.	» »	375	Sans origine. M. C.	» 218-15
99	Sans origine.	» »	376	Isle of Luzon. M. C.	» »
100	New Zealand. Antarct. Exped.	» »	377 à 379	Sans origine.	» »
101	Rcaleja. Hinds.	» »	381	Red Sea, Akaba; Tegehmeier.	» »
121	Adolphus Island; Moreton Bay; Torres Straits. Saville-Kent.	» 152-2	382 et 383	Sans origine. M. C.	» »
127	Origines diverses : Starks Bay, W. Australia. Moreton Bay, Queensland; Keppel Bay, Queensland. Ord River, estuary Cambridge Gulf W. Australia. Saville-Kent.	» 152-4	390	Sans origine. M. C.	» 218-16
128	Barrier Reef, Queensland. Saville-Kent.	» 152-5	394	Gulf of Siam, Sir Robt Schamburgk.	» 153-15
153	Philippines; M. C.	» 153-13	396	Sans origine. M. C.	» »
161	New Zealand. Lieut. Col. Bolton.	» »	413	Claremont Isl. N.E. Australia.	» 153-16
164	Sans origine.	» »	423	Bombay. M.E. Deakin.	» 154-4
269	Australia; East of Derby.	portoir spécial	425	Pulan Bidang N. of Penang. W.W. Skeat.	» »
273	Sans origine. M. C.	» »	429	Singora, Malacca. W.W. Skeat.	» »
274 et 275	Queensland. Saville-Kent.	tiroir 155-8	443	West Africa; Dr. Welwitsch.	» 154-6
278	Borneo. H. Woodward.	» 154-13	449	Elphinstone Isd, Mergui.	» »
279	New Zealand. M. C.	» »	451	Ascension Isld. J. Coury.	» »
			453	Bombay. H.F. Blandford.	» »
			462	Australia. (Figurée dans Reeve, II, spec. 3, sous le nom de <i>O. mytiloides</i> ).	» »

463	New Zealand, Bay of Islands. Dr. M.C. Cormick.	tiroir 154-5	149	Rangitoto Island, Auckland Harbor.	531496
463	Durban, J.H. Ponsonby.	» »	163	Ascension Id. « Eclipse » Exped.	125410
474	(1 valve très petite au centre). St. Helena, Lieut. Turton.	» »	164	Fiji Isl. A. Garrett.	77988
490	Sans origine.	» 154-8	165	Ulugan Bay, Bahelik, Palawan. Bartsch.	239851
493	Gulf of Siam. Sir Robert Schomburgk.	» »	166	Pacific Ids. Ex. Ex.	13023
508	Fiji et Samoa (« <i>O. circumsutus</i> » Gould; fig. dans Reeve, XXVI, spec. 64 a, b).	» 154-11	167	Sans origine.	1095
509	Muscat, Arabia. Kirkpatrick.	» »	168	Singapore. Wildman.	124722
519	Sans origine. (Figurée dans Reeve, pl. XXX, spec. 79).	» »	169	Queensland, Australia. Dr. J. Cox.	76003
531	Mauritius. Robillard.	» 154-12	174	British East Africa. E.A. Mearns, Smiths. Afr. Exped.	215241
535	Prashin, I. Seychelles, J.S. Gardiner.	» »	175	Changamwe, near Mombassa, E. Africa. E.A. Mearns, Smiths. Afr. Exped.	215233
543	Andaman Islands.	» »	176	Gulf of Suez. Mc Andrew.	23068
560	Sans origine. Antarctic Exped.	en alcool	177	Battery Bay, Marmagao, Goa, India. J.C. Bridwell.	443149
561	Great Barrier Reef Exped. 1929.	»	179	Bombay, India.	90308
575	Baie des Isles, New Zealand; Lieut. A. Smith.	»	180	East Indies, Fiji.	41471
583	Great Barrier Reef Exped., A. 77.	»	182	Benkoelen, Sumatra. Lt. Kellers U.S.N.	363896
589	Koppel Bay, Queensland. Saville-Kent.	tiroir 252-12	183	Koh Tao, Siam. H.M. Smith.	419702
607 a	Mazatlan; Carpenter.	tablet. 743	184	Sriracha, Siam. H.M. Smith.	363567
638	New Zealand. Maj. Greenwood.	tiroir 155-1	185	Tsuruga, Japan. Eyerdam.	383684
641 a	Sans origine.		186	Shore near Paknam, Siam. H.M. Smith.	361284
647	New Zealand. Dr. Sinclair.	» 153-2	187	Vengurla, N. of Goa, India. J.C. Bridwell.	443213
678	Sans origine.		190	Mindanao P.I. Mc Girr.	163028
681	Sans origine. M. C.		198	Apra Bay, Guam. Dr. Bartsch.	466833
			201	Singapore. Bryant et Palmer.	443215
			206	Kowloon, China. U.S.B.F.	249917
			215	Sans origine.	17159
			224	bis Manila Bay, Luzon, Mearns.	255128
			226	Coron Id., Palawam. C. Canonizado.	
			228	Mariveles, Luzon; A.M. Reese.	283329
			229	Iucuran, Mindanao. Greeley.	255115
			230	Sulug E. shore Davao Gulf, Mindanao. Mearns.	255116
			231	Sulug, E. shore of Davao Gulf, Mindanao. Mearns.	255117
			232	Maricaband Isld (shore), Luzon; Bartsch.	255113
			234	Iligan, Mindanao. Mearns.	255120
			235	Iucuran, Mindanao. Greeley.	255121
			236	Davao, Mindanao. Mearns.	255122
			239	Pasay Beach, Manila. Mearns.	255124
			241	Philippines Ids. Mearns.	255131
			243	Catbalogan, Samar. Greeley.	255119
			246	B Manila Harbor, Luzon (about the Albatross anchorage (over)). U.S.B.F.	301645
			249	Linapacan Strait (Philip.). U.S.B.F. Sta. 5335 (1 valve avec dents internes).	302050
			250	A San Luis d'Apra Bay, Guam, U.S.B.F.	301779
			261	Philipp. off Lauis Pt, E. Cebu, U.S.B.F. Sta. 5412	298877
			271	Philipp. Balakias Bay, Lubang; Bartsch.	301194
			277	Catbalogan (reef), Samar. Bartsch.	248871 E
			280	East Coast of Polillo. C.B. Baker.	311174
			283	Philippines : of Jolo, Jolo Isl. U.S.B.F. Sta. 5145.	235715 A
			306	Jolo. Mearns.	254440 a
			308	Manila B., Luzon. Mearns.	254441
			318	Oton Beach, Panay. Bartsch.	254437 b
			320	Philippines. U.S.B.F.	254450
			322	Ilo Ilo (Market), Panay. Bartsch.	254454
			323	Gulf of Davao, Mindanao. U.S.B.F., Sta. 5349.	254453
			329	Marongas Id, Jolo, Bartsch.	254456

SMITHSONIAN INSTITUTION  
UNITE» STATES NATIONAL MUSEUM  
WASHINGTON

Numéro		N° de Washington			
				Types de Gould	
2	New Zealand. (Type <i>O. glomerata</i> de Gould) (Pl. 43, fig. 577).		S I 5960		
3	New Zealand. (Type Gould, Pl. 43, fig. 577 a et b).		S I 5960		
4	Fidji et Samoa (Type Gould, Pl. 43, fig. 576).		S I 5959		
5	Fiji. (Type Gould, Pl. 43, fig. 575).		S I 5958		
				Types Dall, etc.	
7	Near Waikio, Oahu. T.W. Vaughan.		494902		
8	Iles Sandwich.		75834		
9	Pearl Harbor, Oahu.		337562		
				Collection générale	
65	Bandon Bight, Siam. H.M. Smith.		361480		
63	Koh Tao beach, Gulf of Siam. H.M. Smith.		367441		
73	Bandon Bight, Siam. H.M. Smith.		361500 a		
91 bis	Japan Seas. F. Stearns.		124218		
95	Auckland, N. Z., H. Edwards.		101795		
97	Japan Seas, Yenoshima.		249388		
133	Singapore. Wildman.		124728 a		
138	Peiyushan, China. N. Gist Gee.		340925		
139	Hongkong, China; Hungerford.		47971		
140	Labuan, North Borneo; W.B. Crane.		347514		
142	Sans origine.		41464		
143	Banks peninsula, New Zealand; Rich.		2390		
144	Auckland, New Zealand; H. Edwards.		101794		
145	Wellington, New Zealand. Col. Mus.		22915		
146	New Zealand; P.P. Carpenter.		76152		
148	Sans origine.		17150		

332 Ilo Ilo (Market), Panay. Bartsch.	254466	595 Dagupan, Luzon. Bartsch.	249180
334 et 336 Bacoor, Manila Bay. Bartsch.	254465 et 254461	599 Keledjitan, Bantam, Java. Bryant et Palmer.	261114 a
337 Nr mouth of Tayabas River, Luzon. U.S.B.F.	254460	600 Jamelo Bay, Luzon. Bartsch.	249197
338 Catbalogan, Samar. Bartsch.	254467	603 Tataan, Simaluc Is., Tawi-Tawi Ids. Bartsch.	249186
340 Ilo Ilo R., Panay. U.S.B.F.	254468	604 Panabutan B., Mindanao. Bartsch.	249187
341 Baloba Bay, Palawan. U.S.B.F.	254471	605 Papatay Is., Tawi-Tawi Ids. Bartsch.	249188
357 Mariveles, Luzon.	283248	607 Polloc, Mindanao. Bartsch.	249189
370 Philippines; off Malavatuan Id; W. Luzon. U.S.B.F., Sta. 5278.	291523	608 Port Busin, Burias. Bartsch.	249190
372 Tilig (River and beach), Lubang. Bartsch.	254478	609 et 610 Pruput, Bantam, Java. Bryant and Palmer.	261119 et 261120
379 Eremita, Manila Harb., Luzon. Bartsch.	254477	611 Keledjitan, Bantam, Java. Bryant and Palmer.	261109
380 Ilo Ilo R., Panay. U.S.B.F.	254476	612 Pruput, Bantam, Java. Bryant and Palmer.	261121
381 Sirinao Id, Nakoda Bay, Palawan; U.S.B.F.	254474	614 Tamandjarja, Bantam, Java. Bryant and Palmer.	261132 a
385 Manila (Market), Luzon. Bartsch.	254481	615 Keledjitan, Bantam, Java. Bryant and Palmer.	261111
387 Ilo Ilo, Panay. Bartsch.	254482	617 Palabcean Ratoe, Preager, Java. Bryant and Palmer.	261128
389 Port Rio V.; Camiguin Id; U.S.B.F.	254475	619 Pasay, Rizal Prov., Luzon. Topping.	310179
390 E. off Marinduque. U.S.B.F., Sta. 5219.	254488	622 Endeavor Pt, Malampyra Sd, Palawan. U.S.B.F.	239556
391 Sindangan Bay, Mindanao. Mearns.	254486	628 Navotas, Rizal Prov., Luzon. Topping.	310093 b
393 Sta Cruz Harbor, Martinique, Bartsch.	254484	629 Raga R., Ragay Bay, Luzon. U.S.B.F.	239559
400 Guijulugan (shore). Negros. Bartsch.	254489	634 Off Limbe Straits, Celebes. U.S.B.F.	240235
402 Calapan, Mindoro. Mearns.	254494	635 Zamboanga, Mindanao. Mearns.	255130
410 Philippines : off Tinakta Id, Tawi-Tawi Isl. U.S.B.F. Sta. 5161.		638 Mariveles, Luzon. Mearns.	255114
437 E. off Marinduque. U.S.B.F., Sta. 5219.	294948	646 Buluan, Mindanao. Capt. Dorey.	255107
438 Philippines : off Matacot Pt, W. Luzon. U.S.B.F., Sta. 5269.	295665	647 Davao, Mindanao. Mearns.	255106
455 Philippines : off Escarceo Pt, N. Mindoro, U.S.B.F., Sta. 5294.	295636	649 Pasay Beach, Manila. Mearns.	255111 a
518 Philippines off Tinakta Id, Tawi Tawi Isl. U.S.B.F., Sta. 5161.	257843 E	652 Philippines Islands, Sta. 7717.	259811
538 Cagayanes Id; U.S.B.F.	254512	653 Philippines Islands, Sta. 8100.	259810
539 Apra Bay, Guam. Bartsch.	254513	654 Canmahala R., Ragay Gulf, Luzon. (Mouth small stream.) U.S.B.F.	239733
544 Darajnay Id, near Catbalogan, Samar. Bartsch.	254498	679 Endeavor Pt, Malampyra Sd, Palawan. U.S.F.C.	240422
547 Papatag Id, Tawi Tawi Group; Bartsch.	254500	680 Gulf of Boni, Celebes, off Olang Pt.; U.S.F.C. Sta. 5657.	239475
548 Cabugas R., Catanduanes. U.S.B.F.	254501	681 Catbalogan, Samar. Bartsch.	239581
550 Batauanan Id, E. Luzon. U.S.B.F.	254503	682 Po Bui Id, Sandakan, N. Borneo. Bartsch.	239592
551 Cotabato, Mindanao. Bartsch.	254504	683 Mantacao Id, Bohol. Bartsch.	239533
552 Ilo Ilo River, Panay. Kellers.	383953	714 Nakoda B., Palawan. U.S.B.F.	239812
558 Port Colton, Busuanga; U.S.B.F.	254518	721 Ventosa Bay, Gulf of Tehuantepec, Mexico. Sumichrast.	60468
559 Banio Luboc, Panay. Kellers.	419466	722 Ventosa Bay, Gulf of Tehuantepec, Mexico. Dall.	
560 Malcochin Harbor, Lipapacan; U.S.B.F.	254521	724 Gulf of California. H. Edwards. Type de « <i>Ostrea tubulifera</i> Dall ».	75005
566 Batauanan Id, E. Luzon; U.S.B.F.	254227	727 Cap. St. Lucas, Lower California. Xantus.	4008 a
567 Malate, Manila Harbor; Bartsch.	254524 a	743 Head of Gulf of California. Palmer.	74878 a
569 Panabutan Bay, Mindanao. Bartsch.	254528	782 Guaymas, Mexico. Palmer.	23521 b
572 Oyster Bay, Palawan. U.S.B.F.	254529	807 La Paz, Gulf of California. L. Beldnig.	34112
573 Sabatia, British N. Borneo. U.S.B.F. ( <i>Cr. cucullata</i> , fixées sur <i>Cr. belcheri</i> ).	254531	810 Tabogo Id, Panama Bay. Vaughan. (D'après Rehder, elle serait le « type » de <i>O. serra</i> Dall, 1914.)	249932
578 Kowloon, China. U.S.B.F.	249162	811 La Paz, Lower California. A. Ferrer.	63785
580 Batauanan Id, E. Luzon. U.S.B.F.	249153	815 Manzanillo, Colima, Mexico. Herrera.	347194
583 Subig B, Luzon. Bartsch.	249184	820 Turtle Bay, Lower California, Hemphill.	105609
585 Balayan B.; Mouth Santiago R., Luzon. U.S.B.F.	249155	821 Sans origine.	23436
586 San Juanico Str. (reefs), Samar. Bartsch.	249156	822 Beach, old Panama. McDonald.	252273
589 San Juanico Str., Samar, Leyte. Bartsch.	249192	824 Sans origine. Rich.	2385
590 (Reefs) San Juanico Str., Samar, Leyte. Bartsch.	249193	894 2 miles S.W. of La Paz, Lower California. Hawkins.	555473
591 Ilo Ilo (Market), Panay. Bartsch.	249194	897 et 898 East of Prieta Point. La Paz Bay, Hawkins.	558243
592 Apra Bay, Guam; Bartsch.	249195	901 Gabriel Bay, Espiritu Santa Isl., Baja Calif.	538320
593 Jamelo Bay, Luzon. Bartsch.	249196		



905	Santa Maria Bay, Lower Calif., Bartsch.	264214
913	Near Ricason Id, Concepcion Bay, Gulf of California. Bartsch.	265322
924	San Diego Bay, California. Bartsch.	266136
927	Santa Maria Bay, Lower California. Bartsch.	264758
928	Mulege (boat dredged beach). Gulf of California. U.S.B.F. Bartsch.	266690
935	Between Manglaralto et Manta, Ecuador. O. Haught.	517659
933	Head of Concepcion Bay. Gulf of California. Bartsch.	265720
948	Gulf of California.	558655
961	Riu Kiu Islds. Hirase Coll., Sta. 2586.	344849
965	Kagoshima, Japan Seas. Univ. Tokyo.	249395
965 bis	Ousima and Loochoo. Stimpson.	1259
976	Nagasaki. Univ. Tokyo.	249397
985	Okinoshima, Japan. D.B. Langford et Thaanum.	339551
939	Bonin Isl. Hirase Coll.	344848
996	Hizen, Japan. Hirase Coll.	344847
999	Iyo, Japan (Inland Sea). Hirase Coll.	344846
1597 B	South Seas. New Zealand.	17164
1599 B	Japan Seas, Nagasaki. Univ. Tokyo.	249387

MUSEUM OF COMPARATIVE ZOOLOGY  
CAMBRIDGE

<i>Numéro</i>		<i>N° de Cambridge</i>
2	Cocos Island, Costa Rica. W.S. Brooks, may 16, 1929.	
3	New Zealand. U.S.E.E.	178589
8	New Zealand.	178590
9	Fiji.	178593
11 et 12	New Zealand.	178591 et 178592
17	Panama.	177144
18	Panama ?	
36	Madras, India.	87253
37 et 41	Amboyna, Molucca Isl.	87198 et 87157
52	Hanraki Gulf, New Zealand.	84781
74	Rangitoto Isl., New Zealand.	64257
87	Iyo, Japan.	44629
88	Tsu Ise, Japan.	94437
114	Loo Choo Ids.	44628
115	Rangitoto Channel, New Zealand.	97425
116	Auckland, New Zealand. A.E. Brooks.	67725
117	Ishington Bay. Motutaku Id, Auckland, New Zealand.	76811
118	Panama.	45754
277	Sans origine.	178554
328	Iles Sandwich (fossiles).	
330, 355, 368, 370 a, 375 et 389	Sans origine.	
394	Mexico.	
395, 402, 403, 404, 409, 410, 463, 465, 467 et 473	Sans origine.	
477	Majunga.	
483, 486, 487, 502, 503, 506, 507, 508 et 509	Sans origine.	
511	Suez.	
513, 518, 520, 524, 525, 533 et 535 b	Sans origine.	
540	Coros Islands.	
545, 551, 555 et 569	Sans origine.	

ACADEMY OF NATURAL SCIENCES  
PHILADELPHIE

<i>Numéro</i>		<i>N° de Philadelphie</i>
182	Dunk. Isl., Queensland, Australia. H.A. Pilsbry 1923.	133121
184	Green Point, Watson's Bay, Port Jackson, N.S. Wales. H.A. Pilsbry 1923.	134155
135	Beach Wawerley (between Biondi et Cougc Bay, N.S. Wales). H.A. Pilsbry 1923.	137040
186	Green Point, Watson's Bay, Port Jackson. N.S. Wales. H.A. Pilsbry 1923.	133513
187	Dunk. Isl., Great Barr. Reef, Queensland. H.A. Pilsbry 1923.	
188	Fort Macquarie near Circular Quay, Port Jackson, N.S.W.; H.A. Pilsbry 1923.	134091
191	Challenger Bay, Palm Id; Great Barr. Reef, Queensland. H.A. Pilsbry 1923.	132910
193	Sand Gate, near Brisbane, Queensland. H.A. Pilsbry 1923.	140567
194	Challenger Bay, Palm Isl., Great Barr. Reef; Queensland. H.A. Pilsbry 1923.	139908
195	Beaver Reef; Hinchinbrook Id, Great Barr. Reef; Queensland. H.A. Pilsbry 1923.	138727
197	Between green Point et Sow. Pigs Reef. Port Jackson, N.S.W. H.A. Pilsbry 1923.	134170 a
198	Pandora Reef, Queensland, Australia; H.A. Pilsbry 1923.	133033
199	Prony Bay, Nouvelle-Calédonie; J.B. 1903.	132675
202	Pandora reef, Queensland, Australia.	132914
203	China. N. Gist Gee.	151975
208 et 209	Hirado, Hizen, Japan; Hirase 1901.	80469 et 80457
211	Yaeyama Isl.; F. Stearns 1894.	65267
213	Hayama near Kamakna Sagami, Japan. A.C. Hartshorne.	86033 a
223	Prony Bay, South New Caledonia; John Brazier; 1903-4.	13675
249	Auckland, N.Z.; Wright 1892.	63785
250 A	Sans origine. W.S. Vaux.	41966
252	Sans origine. J.H. Redfield (exemplaire figuré dans Reeve sous le nom de <i>O. circumsutus</i> Gould, pl. 29, fig. 64 c).	41958
260	Sans origine. J.H. Redfield.	41946
261	Sans origine. Dr. T.B. Wilson.	41947
266	Tahiti. J.S. Philips Fund. (Godeffroy).	41957
270	Philippines.	41959
274	Dar es Salam, Tanganika Territory, Africa; A.R. Allen; R.M. de Schauensee 1930.	156745
275	Nouvelle Hollande. Dr. T.B. Wilson.	41964
276	Viti Isles. A. Garrett.	41965
277	San Remo near Melbourne; Victoria; Australia. Mrs. A.F. Kanyon.	98958
278	New Zealand. A. Garrett.	41964
279 A	N. Zealand. U.S. Explor. Exped.	41963
281	Australie. H.A. Gilliat.	41970
286	Fiji Isl.; Smithsonian.	41935
292	Sumatra, Dr. T.R. Wilson.	41933
294	Fiji Isles; U.S. Explor. Exped.	41932
295	Little Sirius Love; Port Jackson; N.S.W.; H.A. Pilsbry 1923.	137362

297	Australia. H.A. Pilsbry 1923.	134904
298	Bottler Glass Rocks; Port Jackson, N.S.W. H.A. Pilsbry 1923.	137789
299	The Spit Middle Harbor; Port Jackson, N.S. Wales. H.A. Pilsbry 1923.	137126
301	Tweed Heads, Rows Co, N.S.W.; H.A. Pilsbry 1923.	138480
302	Sud shore Broken Bay, near entr., N.S.W.; H.A. Pilsbry 1923.	138076
304	Dunker Isl., Great Barr. Reef, Queensland. H.A. Pilsbry 1923.	140477
305	Arabia. O.A.I. Mörch.	41938
310	China. S.F. Light, 1922.	9023 (en alcool)
317	Mosman Bay, Port Jackson, N.S.W.; H.A. Pilsbry 1923.	137428-2
318	Punta Peñasco, Sonora, Mexico. H.N. Lowe, 1934.	164526
319	A Kuio Bay, Sonora, Mexico. H.N. Lowe, 1935. (Fixée sur gros échantillons de <i>G. aequatorialis</i> .)	167991
452	1/4 mille East of Waipahu, Oahu Id, Hawaï; H.A. Pilsbry 1920.	3976
453	Waipio Peninsula, Oahu, Hawaii. J.B. Pollock.	13047
454	Ford's Isl., Pearl Harbor, Oahu. W.A. Bryan.	144032
455	Pearl Harbor, Oahu, Hawaii. D.B. Kuhns. Dr. Thaanum.	3313
456	R.R. cut 1/4 mille East of Waipio, Hawaii. H.A. Pilsbry 1913.	116686

THE AMERICAN MUSEUM OF NATURAL HISTORY  
NEW YORK

Numéro		N° de New York
1	Sans origine; Constable Coll.	26585
9	Australia.	26567
29	Philippines; Jay Coll.	26555
30	Sumatra; Jay Coll.	26550
31	Sumatra; Constable Coll.	26553
32	Isle de France; Haines Coll.	26551
33	Africa; Haines Coll.	26557
34	Sumatra; Jay Coll.	26549
35	Lobito, Angola; Lang and Bolten, 1925.	45952
37	Indian Ocean; Jay Coll.	26534
38	Australia; Constable Coll.	26584
43	Mauritius; Constable Coll.	26583
44	Near Pt Abrejas, Mexico, Baj. California. Constable Coll.	26587
45	New Zealand; Steward Coll.	26582
47	A (Exemplaire marqué A). Philippines. Constable Coll.	26588 A
54	Sénégal; Constable Coll.	26590
81	Ascension Isl.; Mrs. A. Kirgar.	67701
89	East Indies; Haines Coll.	26556
96	Florida; Haines Coll.	26558
118	Lobito, Angola; Lang and Bolten Exped.	45952
120	San Juan del Sur, Nicaragua.	26650
121	Angola; Lang and Bolten Exped.	46406
127	South Seas; Constable Coll.	51671
132	Lobito, Angola; Lang and Bolten Exped.	45952
159	Panama; Haines Coll.	26624
175	Mouth of the Palada River, Gulf of Davao, Celebes Sea; G.R. Oesch. (En alcool).	A 6732

176	B Palada Beach, Gulf of Davao, Celebes Sea. (En alcool); G.R. Oesch.	A 6751
183	et 184	Sans origine. (En alcool). 162 et 158
INSTITUT ROYAL DES SCIENCES NATURELLES DE BELGIQUE BRUXELLES		
N° de Bruxelles		
Nouméa;	rade et port. M. Culliéret leg. 1890.	252
Embouchure de la Poa;	Baie de Teremba; Nouvelle Calédonie. Coll. Bougier.	253
Nouvelle-Calédonie.	Coll. Rossister.	254
Nouvelle-Calédonie.	Coll. Engler.	255 et 256
Nouméa;	rade. M. Culliéret, 1890.	257
Mahé,	Séchelles; R.P. Chérubin.	258
Ile Europa;	G. Petit, leg.	259
Siam;	Coll. Vignal, 1884.	262
Djibouti;	M. Gruvel, 1912.	264
Sumatra.		265
Pondichéry;	Coll. Endel.	266
Mayotte;	E. Marie, leg.	267
Nouvelle-Calédonie		268
Sumatra;	Weyers legit.	269
Diego-Suarez;	Ch. Alluaud leg. et ded., 1908.	270
Sans origine.		271
Ile Maurice.	M. Robillard, 1884.	272
Umkonoas,	Natal; Preston 1903.	273
Chine.	M. Céret, 1911.	274
Auckland.	Nouvelle-Zélande. M. Studer 1897.	275
Ile de San Thomé;	Cap. Le Chatelier, 1892.	276
Afrique occidentale;	Sow. et Fult., 1911.	277
Mossamédès	plage, 1910; Mission Gruvel.	278 et 279
Tourane;	envoi Em. Dorr.	280
Aden;	Coll. Bendall, 1887.	281
Teremba,	Nouvelle-Calédonie; Coll. Bougier.	281 A
Nouvelle-Zélande;	Putzeys ded., 1893.	283
Nouvelle-Zélande;	Coll. Bouvier; ex. Mus. Auckland.	284
Océan Indien.		285
Isthme de Taravos,	Tahiti; Culliéret, leg. et ded., 1890.	286
Nouvelle-Calédonie.	Coll. Bougier.	287
Hong-Chou,	Cochinchine; Mansuy leg. et ded.	288
Arakan;	Sow. et Fult., 1910.	289
Amérique du Nord;	Sow. et Fult., 1911.	291
Bourail,	Nouvelle-Calédonie; Savès ded., 1905.	293
Nouvelle-Calédonie.		294
Moreton Bay,	Australia; Sow. et Fult., 1905.	295
Foulpointe;	G. Petit, 1920.	296
Djibouti;	G. Moazzo, 1929.	297
Iles Marquises.	R.P. Delmas, 1923.	298
Ha Trai;	Demange, 1920.	299
Sans origine	précise.	300
Raiatea;	Engler.	301
Manille.		302
Majunga;	Gruvel ded. 1914.	303
Morambé,	province de Tuléar, sur la plage; G. Petit, 1925.	304
Baie de Salinas;	Costa Rica; H. Pittier.	305
Baie de Prony,	Nouvelle-Calédonie; Coll. Martel.	306
Diego.	M. Decary.	307

Baie de Salinas; 1890.	308	Seboekoe. M.L. de Priester, 1933.	363
Madagascar. Plage de Nosy Nosatrana.	309	Sans origine.	364
Amkatsepe, près Majunga; G. Petit, 1925.	310	Nouméa; Baie de l'Abattoir. M. Culliéret, 1890.	365
Expédition du « Siboga »; Sta. 149.	311	Hindoustan. M. Louis Stevens.	366
Madagascar. Baie de Soalala.	312	Sans origine.	367, 368 et 369
Nouvelle-Calédonie, sur les palétuviers. Coll. Martel.	313	Vogelkop, Nouvelle-Guinée; M.L. de Priester, 1934.	370
Nouméa. M. Culliéret, 1890.	314	Voyage de l'Astrolabe, 1837.	371
Sans origine. M. Gêret, 1911.	315	Tourane; Annam.	372
Obock. M. Culliéret, 1890.	316	Ile Maurice (sur ponces).	373
Nord de Fort-Dauphin, baie de Manafiafy. M.R. Decary, 1932.	317	Sans origine.	374
Kasi-Chang; Siam. 1926. M.H. Schlesch.	318	Tahiti. M. Canque, 1908.	375
Diego, Madagascar; M. Decary.	319	Qui-Nhône, Annam.	376 et 377
Ile du Siam.	320	Lifuka, Haapai, Iles Tonga; R.P. Doisy, 1912.	378
Diego, Madagascar; M. Decary.	321 et 322	Base des falaises de l'embouchure de l'Onilahy (Tuléar); M.G. Petit, 1926.	378 A
Sans origine.	323	Japon; Hirade, Hizen; M. Hirase, 1900.	378 B
Expédition du « Siboga ». Sta. 64.	324	Coll. Musée.	
Ile Nias à l'Ouest de Sumatra; Dr. H.F. de Priester, 1931.	325	Majunga. Coll. P. Dupuis.	927
Expédition du « Siboga ». Sta. 47.	326	Sans origine. ex. Coll. Mus. Bruxelles.	928
Cap Ste Marie, Madagascar; M. Decary.	327	Chine. ex. Coll. Mus. Bruxelles et Coll. H. Nyst.	929
Diego, Madagascar; M. Decary.	328	Chine. Coll. H. Nyst.	930
Expédition du « Siboga ». Sta. 149.	329	Djibouti. Coll. P. Dupuis.	931
Expédition du « Siboga ». Sta. 53.	330	Nouvelle-Calédonie. Coll. P. Dupuis.	932
Majunga. Em. Dorr, 1896.	331	Sans origine. Don de M. le Comte H. d'Urdel et M. Waelbrouck.	933
Roma récif., « Siboga » Expédition.	332	Djibouti. Coll. H. de Cort.	934
Expédition du « Siboga », Sta. 152.	333	Nouvelle-Calédonie. Coll. P. Dupuis.	935
Diego Suarez; leg. Em. Dorr, 1896.	334	Mer des Indes. Coll. de Malzine.	936
Baie de Tsiminaika, province de Nosy Bé, Madagascar. M.G. Petit, 1920.	335	Sydney, Australie. Coll. Colbeau.	937
Madagascar; province de Diego; A. Gruvel, 1914.	336 et 337	Australie. Don de Salvador Morhange.	938
Nossibé. E. Marie, 1884.	338	Siam. Coll. E. Vincent.	939
Foulpointe, Madagascar. M.G. Petit, 1920.	339	Sans origine. Coll. Cantraine.	940
Ile Ilandsamba près Ténérif; M.G. Petit, 1920.	341	Chine. Coll. H. Nyst.	941
Embouchure de la Biratra près Mahambo, Madagascar; M.G. Petit, 1920.	342	Aden. Don de M. Luyckerbuyk.	942
Baie des Galions, W de Fort-Dauphin, Madagascar; M. Decary, 1926.	343	Sans origine. Coll. Cantraine.	943
Nosy-Bé; M.E. Marie.	344	Seychelles. Coll. de Koninck.	944
Ampasipoha, SW de Nosy-Bé; M.G. Petit, 1921.	345	Sans origine. Coll. de Koninck.	945
Ile Europa, Madagascar; M.G. Petit, 1911.	346	Baie de Diego Suarez (Ankoriko), Madagascar. Coll. R. Decary.	946
Ile des Pins, Nouvelle-Calédonie; Coll. Bougier.	347	Sans origine. ex. Coll. Mus. Bruxelles.	947 et 948
Nouvelle-Calédonie; M.E. Marie.	348	Nouvelle Galles du Sud. Coll. Sidney.	949
Haïphong; M. Dorr.	349	Java. Coll. Cantraine.	950
Sans origine.	350	Baie de Turton (Australie). Coll. de Koninck.	951
Obock. M. Culliéret, 1890.	351	Mer Rouge. Coll. H. de Cort.	952
Ambiky (sur les palétuviers). M.G. Petit, 1920.	352	Takisoeng (Pleikari), Bornéo.	953
Majunga; M.E. Dorr, 1890.	353	Mossamédès. Coll. P. Dupuis.	954
Tamatave. M.G. Petit.	354	Océan Indien. Coll. de Malzine.	955
Province de Tamatave. M.G. Petit, 1927.	355	Sans origine.	956
Ile Maurice. M. Robillard.	356	Baie de Kéma, Célèbes. (Exped. de S.A.R. Le Prince Léopold), 1929.	957
Province de Tuléar. M.G. Petit, 1925.	357	Baie de Paloe, Donggala (Célèbes). (Exped. de S.A.R. Le Prince Léopold), 1929.	958
Nouméa. M. Culliéret, 1890.	358	Amboine. (Exped. de S.A.R. Le Prince Léopold), 1929.	959
Nouvelle-Calédonie. Coll. Engler.	359	Pontai Timoeer (Bali). (Exped. de S.A.R. Le Prince Léopold), 1929.	960
Tremba, Nouvelle-Calédonie. Coll. Bougier.	360	Poelo Bali (Iles Aroe). (Exped. de S.A.R. Le Prince Léopold), 1929.	961
Ile Nou, Nouvelle-Calédonie. Coll. Bougier.	361		
Nouvelle-Guinée. M.L. de Priester, 1934.	362		

Ile Weim (Archipel de Misool). (Exped. de S.A.R. Le Prince Léopold), 1929.	962
Pontai Timoer (Bali). (Exped. de S.A.R. Le Prince Léopold), 1929.	963
Manckwari (Nouvelle Guinée). (Exped. de S.A.R. Le Prince Léopold), 1929.	963 A
Samaray, British N. Guinée. Coll. de Priester, 1938.	964 et 965
Laboen, Détroit de Soenda. Coll. de Priester.	966
Kaimana, West N. Guinée. Coll. de Priester, 1936.	967
Laboen, Détroit de Soenda. Coll. de Priester, 1936.	968
Kaimana, W N Guinée. Coll. de Priester, 1936.	969 et 970
Laboen, Détroit de Soenda. Coll. de Priester, 1936.	971
Angola. Don du « Mercator », 1937.	972
Fartabay (Angola). Don du « Mercator », 1938.	973
Tjilaoet Eureun. Coll. de Priester, 1936.	974
Baie de Diego Suarez (Ankoriko), Madagascar. Coll. R. Decary.	1001 A
<i>En alcool.</i>	
Mullet Bay (Angola). Don du « Mercator », 1938.	1120 et 1121
Mullet Bay (Angola). Don du « Mercator », 1937.	1122
Baie des Eléphants (Angola). Don du « Mercator », 1937.	1123
Ile Principe, Golfe de Guinée. Don du « Mercator », 1938.	1124
<i>Coll. Dautzenberg.</i>	
Sans origine.	1142
Baie d'Along, Tonkin. Coll. L. Morlet.	1176 A
Sans origine.	1180
Nagasaki. M. Gêret.	1181
Cambodge. Coll. Stuer, 1885.	1182
Majunga. M.G. Petit, 1925.	1185 b
Plage de Nosy Nosatrana, province de Tuléar, Madagascar. M.G. Petit, 1926.	1189
Sans origine.	1191 F
Baie d'Ambaro, province de Nosy-Bé. M.G. Petit, 1921.	1192
Uarai, Nouvelle-Calédonie; Coll. Bougier.	1194 a
Hirado Hizen, Japon.	1199
Ampasimariua, région de Majunga. M.G. Petit, 1925.	1216 b
Ile Nou, Nouvelle-Calédonie.	1218 b
Sans origine.	1222 c
Atlantique Sud.	
Baie de Santa Maria, Angola, 1949.	113
Port de Pointe Noire.	169

ZOOLOGISCH MUSEUM  
AMSTERDAM

Numéro	N° d'Amsterdam
67 Sans origine. Ex. Museo F. van Heukelom.	tiroir 7
77 Molucc; Geschenk. v.d. Herr G. de la Serière.	» 7
78 Sans origine. Ex. Museo F. van Heukelom.	» 7
82 Sans origine.	» 7
100 Timor.	» 8
113 Mer Indian. Coll. Dennison.	» 8
119 bis Sans origine (erreur d'étiquette).	» 9
128 A Elephanta tegenover, Bombay, British Indië, 1907; leg. Kleiweg de Zwaan.	» 9
135 Poeloe Djeniver Aroa-eil, St. v. Malacca.	» 9
136 Coll. v.d. Mohr. Voorhistorische Schelph-Saenlis, Deli.	» 9
137 ter Atjeh.	» 9

139 b Sumatra.	» 9
141 g Eil Amsterdam, Batavia.	» 9
142 a Eil Alkmaar, Batavia.	» 9
144 a Eil Purmerend, Batavia.	» 9
147 a Eil Kerkhof, Batavia.	» 9
154 Eil Kuiper, Batavia.	» 9
158 a Eil Onrust, Batavia.	» 9
165 et 176 Sans origine.	» A
181 b (Fixées sur Cr. sp.) Iles Sandwich ?	» A
188 Mare rubra. Van Sennep.	petit portoir
189 bis Bords Mer Rouge ? Envoi van Sennep. (Quaternaire ?)	»
208 Deli. Coll. van der Meer Mohr.	tiroir 101
209 Roode Zee.	» 101
210 Molukken.	» 101
211 Pceloë Berhala.	» 101
212 Ambon.	» 101
213 Mouth of Soengi, Butang Kwis, Serdong, Sumatra.	» 101
214 Grot. Panganrejang Toedeja Bouthain laag a.B.	» 101
215 Van Schelphenheuvel Saenlis. Sumatra's Ooskkust.	» 101
222 Iles Fidji.	» 102
241 Mouth of Soengi Batang-Kuri, Serdong, Sumatra.	» 103
244 Lho Seumaweh; O. Kust v. Atjeh.	» 103
246 Höhle Dudumir Schicht A, Insel Arguni, Mac Chier Golf bei Kokos, Neu Guinea.	» 103
286 Oost Indië.	» 105
287 Tyneman Tenimber Eilanden.	» 105
289 Durban Strand van de Beach. Leg. Dr. Engel.	» 105
290 Arakan.	» 105
311 Grot. Panganrejang Toedeja Bouthain laag CD.	» 106
313 a Grot. Panganrejang Toedeja Bouthain laag AB.	» 106
317 Aden.	carton 107
318 Vader Smit Baai van Batavia.	» 107
321 Penveha Lingga Archipel.	» 107
324 et 325 Eil Edam, Baai van Batavia.	» 107
328 a Eil Amsterdam, Baai van Batavia.	» 107
339 a Eil Purmerend, Batavia.	» 108
342 Eil Onrust, Batavia.	» 108
343 Eil Kuiper, Batavia.	» 108
344 Baai v. Endeh. Flores 1939.	» 108
346 Salisbury Island, Durban Baai, Sud Afrika.	» 108
355 Eil Middelburg, Batavia.	» 108
356 Eil Amsterdam, Batavia.	» 108
359 Ile de Waigoe, Moluques.	» 109
360 Près de Mandji (côte Est de Sumatra).	» 109
361 Plantation Gerdoo, Usine de sucre Petjangan, couche de 45 cm d'ép., Java central.	» 109
362 b Amas de coquilles préhistoriques près de Saenlis (côte Est de Sumatra).	» 109
374 Inhaca Ile près Lourenzo Marques.	en alcool
330 Ile de Berhala, détroit de Malacca.	»

UNIVERSITETETS ZOOLOGISKE MUSEUM  
COPENHAGUE

Numéro	
21 et 22 Sans origine.	
32 Plages de la Mer Rouge.	
44 Sans origine.	

48 (Origine erronée.)  
 75 Mer Rouge.  
 76 B Pefeslen.  
 86 Sans origine.  
 96 Ostindien.  
 126 bis, 131 A, 137, 140, 142, 146, 148 A Sans origine.  
 141 Bombay.  
 151 Singapore.  
 154, 158, 159, 166 C, 179, 199, 201 Sans origine.  
 204 N.S. Wales.  
 212 Pprt Jackson.  
 215, 218, 221, 224 Sans origine.  
 225 Panay.  
 234, 235 B, 236 Sans origine.  
 240 Guatulco.  
 244 Sans origine.  
 248 Frederikshavn (N.O. Borneo).  
 257, 259, 270, 278 Sans origine.  
 284 Amoi.  
 286, 288, 289 A, 292, 296 Sans origine.  
 310 Guatulco.  
 312 C Sans origine.  
 314 C Trinquébar.  
 316 Niquebar.  
 320 et 321 Sans origine.  
 324 Panay.  
 326 A Sans origine.  
 331 Ascension.  
 334 Sans origine.  
 342 I. Manila.  
 348 et 352 Sans origine.  
 353 Niquebar.  
 364, 370, 371 C, 381, 382 Sans origine.  
 384 Niquebar.  
 386 New Holland.  
 406 Niquebar.  
 429 A Ostindien.  
 432 Sans origine.  
 446 A et 449 Nicoya Gulf.  
 450 Sans origine.  
 470 Mer Rouge.  
 474 (Nancoon ?)  
 479 et 480 Sans origine.  
 481 Penang.  
 487 Koh Chang, Stenet Kyst; Dr. Th. Mortensen, 1900.  
 489 Krakatau, Klippe Kyst; Dr. Th. Mortensen, 1923.  
 493 Onehunga; New Zealand Kysten; Dr. Th. Mortensen, 1918.  
 502 Kysten Ved Lem Ngob. Dr. Th. Mortensen, 1900.  
 513 Rangitoto, Auckland, New Zealand Kysten. Dr. Th. Mortensen, 1918.  
 527 Sans origine.  
 530 Ostindien.  
 537 et 541 Siam. Dr. Th. Mortensen, 1900.  
 555 Ascension. Dr. Th. Mortensen, 1930.  
 604 Taboga, Panama. Dr. Th. Mortensen, Pacific Exped. 1914-16.

609 El Morro Tumaco, Columbia; E.M. Foulson, 1948.  
 632 Sans origine.  
 640 Ile de l'Ascension.  
 650 A Sans origine (fixée sur *Cr. belcheri*).  
 655 et 665 Sans origine.

RIJKSMUSEUM VAN NATUURLIJKE HISTORIE  
 LEYDE

Numéro

12 Antjol bij. Batavia. E.F. Jochim.  
 13 Madoera. E.F. Jochim, 1914.  
 21 Timor. Zynen Wartel.  
 22 Poeloe Weh (Sumatra). P. Buitendijk, mars 1920.  
 23 Sans origine.  
 24 Baai van Batavia (Java). W.C. van Heurn, 1927.  
 25 Kagrmaksar strand; oostzijde Isthmus (Aden), avril 1930. H. Strengers et L.E. Nobet.  
 26 Kagrmaksar strand ten O.v.d. Isthmus (Roode Zee), janvier 1931.  
 27 Sans origine.  
 28 Monding Adyar rivier (Madras), 1935. Meg. b. Bayer.  
 29 Noumea (Nieuw-Caledonië).  
 30 Poeloe Pau, Togian Eilanden. (Oostk. Celebes).  
 31 Sibolga, Westkust Sumatra.  
 32 Suva, Fiji eilanden, 10 mai 1938.  
 33 Sans origine. Mevr. P.J. van Houten.  
 34 Rahas ten O.V. Madocra (Java), 5 oct. 1938. J. Knock.  
 35 Banda.  
 36 Oost Indië, Coll. J. Mulder.  
 37 Strand eil Edam (Baai v. Batavia), W.C. van Heurn, 1921.  
 38 Ncd, oost Indië; A. Schierbeek.  
 39 Passervean (Java). J. Knock, 20 sept. 1938.  
 66 Ambon; F.P. Koumans; Coll. D. Smits.  
 75 Obi eilanden (Cochinchine ?). H.A. Bernstein.  
 78 Amérique. Coll. J. Mulder.  
 85 Eastern Point, Darwin, Australie; 17 juin 1938. J. Knock.  
 101-C Paranaque, Luzon (Philippinen), 18 août 1932.  
 107 Ambon Baai, bij Batoemerah, 23.10.1938. J. Knock.  
 130 Patjitan (Java); E.F. Jochim, 1914.  
 134 Noordk. v. Timor; Z. Wartel, 1860.  
 135 Poeloe Sebesi; Straat Soenda.  
 137 Célèbes. Mej. E.J. Koperberg.  
 138 Indische Oceaan: Müller.  
 139 Roode Zee.  
 140 Sockaboemi (Java). E.F. Jochim, 1914.  
 141 Dorehbaai (N. Guinea); E.F. Jochim, 1914.  
 142 Japan. Ph. F. v. Siebold.  
 143 Laboean Badjan (Sumatra); Moort 1913; E. Jacobsen.  
 144 Sans origine.  
 145 Moreton Baai (Australie); Coll. J. Mulder.  
 146 Bornéo; H.C. Fulton.  
 147 Nossi-Bé; bij Madagascar; Coll. J. Mulder.  
 148 Océan Indien. E.F. Jochim, 1914.  
 150 Ambon, D.S. Hoedt.

151 Belawan Deli (Sumatra); P. Buitendijk.  
 152 Obi eilanden. H.A. Bernstein.  
 153 Waigeoe. H.A. Bernstein.  
 154 Sangir eilanden. E.E. Schröder, 1903.  
 155 Cheribon, Java, W.C. v. Heurn, 1921.  
 156 Ennore bij Madras; oct. 1927.  
 157 Roode Zee; L.W. Ruysenaers.  
 158 Sandwich eilanden. Coll. J. Mulder.  
 159 Sans origine. Cab. Voigt.  
 160 Indische Ocean. C.G.C. Reinwardt.  
 161 Port Jackson, Australie. Geol. Mus. Wageningen.  
 162 Noesa Kambangan (Zuid Java), juin 1931; W.C. van Heurn.  
 163 Ambon, Coll. D. Smits; F.P. Koumans.  
 164 Djembel; 4 1/2 km ten W. van Foeban (Java); W.F. Krijnen.  
 165 Boeton. Geol. Mus. Wageningen.  
 166 Kust van Pendawa (N.O. Sumatra). L. Rutten.  
 167 Ambon. Chr. Jellema.  
 168 Kust van Benkoelen (Zuid Sumatra).  
 169 Mt. Lavinia (Ceylan). J. Knock, 1939.  
 170 Singapore; Buddingh.  
 171 Haven van Perak; 1930; G. Slootweg.  
 172 Nieuw Guinea.  
 173 Port Dickson, Australie; maart 1946; L.D. Brongersma.  
 174 Indische Ocean.  
 175 Zuid K. Madoera. E.F. Jochim, 1914.  
 176 Strand Paranaque; Luzon (Philippijnen); J. Knock.  
 177 Poesak (N. Célèbes).  
 214 Repulse Bai, Hong Kong (China); J. Knock, 1938.  
 204 A Madoera (Java). E.F. Jochim, 1914.  
 217 Sinabang Baai (Simaloer). Janv. 1913; (près Sumatra). E. Jacobson.  
 222 Ned. Oost. Indië. W.C. van Heurn.  
 240 Sans origine. S'Gravenhague.  
 244 Boeton; Verz. E.F. Jochim, 1914.  
 245 Balik Papan, Borneo. F.J. Faber.  
 252 B Tjilaveteuream, Zuidk. Java, 7 aug. 1931; L. de Priester.  
 255 Madoera, Febr. 1913.  
 259 Omg. Soerabaia (Java); 1934-35. W.C. van Heurn.  
 275 bis Boesak (Nord Célèbes).  
 288 Patjitan (Java); E.F. Jochim, 1914.  
 297 Indische Oceaan; C.G.C. Reinwardt.  
 298 A Aan de huid van H.M. Zeven. Provincien eil. Onrust (Java); 1933. G. Slootweg.  
 299 Sans origine. Coll. J. Mulder.  
 370 Banda; J. Semmelink.  
 372 Golf van Hauraki (Nieuw Zeeland); H. Suter, 1904.  
 373 Banka; J. Bossche.  
 377 Timor; G.F. Wienecke.  
 379 Japan; Ph. F. v. Siebold.  
 382 Indische Ocean.  
 389 Station Ake Salaka: « Snellius Exped. ».  
 393 Banda Neira; J. Semmelink.  
 394 Ambon. D.S. Hoedt 1866.

395 Belawan Deli (Sumatra); P. Buitendijk.  
 397 Indische Ocean. Coll. J. Mulder.  
 398 Kii (Japon). Coll. J. Mulder.  
 399 Ambon. E.W.G. Schröder.  
 400 Nieuw Guinea.  
 401 Lavinia (Ceylon); J. Knock.  
 402 Indische Ocean; C.G.C. Reinwardt.  
 403 Obi eilanden; H.A. Bernstein.  
 404 Nabij Poeloe Sebesi; Huismans eil. Straat Soenda; April 1921.  
 415 Australie. H.C. Fulton.  
 422 Sans origine. Cab. Raye.  
 429 Adonare (Solor eilanden); J. Semmelink.  
 434 Roode Zee. J. Forskal.  
 441 Obi eilanden, H.A. Bernstein.  
 442 Billiton.  
 443 Madoera. Coll. E.F. Jochim, 1914.  
 445 Poeloe Weh (Sumatra); mars 1912; P. Buitendijk.  
 459 Doreh baai (Nieuw Guinea). Coll. E.F. Jochim, 1914.  
 460 Billiton.

MUSÉUM D'HISTOIRE NATURELLE  
 GENÈVE

<i>N° pour la collection des types</i>	<i>N° du tiroir à Genève</i>
8 Localité? Type Lamarck de « <i>Ostrea gibbosa</i> ».	
N° 27.	
9 Océan Indien. N° 33.	
10 Timor. N° 34.	
18 Océan Indien? « <i>Ostrea turbinata</i> Lmk ». Type, N° 44.	
31 Côte d'Afrique? N° 15.	
34 Type de « <i>Ostrea spathulata</i> Lamarck », N° 16. Localité?	
<i>Numéro pour la collection générale</i>	
5, 9, 10, 11, 12 Sans origine.	211
45 à 54 et 56 Sans origine.	210
61 Sans origine (peut-être N° 15 de la collection Lamarck).	210
73 Sans origine. Coll. Jener.	210
76 à 78 Sans origine.	210
80 Trincomalay.	209
81 à 90 Sans origine.	209
91 Panama. Coll. Argand.	209
92 Sans origine.	209
133 Sans origine.	208
165, 163, 169 Sans origine.	207
181 Indes Orientales.	A
	(Coll. Moricand)
184 Grandes Indes (Océan Indien).	» »
189 Indes Orientales.	» »
200 Panama.	tiroirs à « doubles »
206 Sans origine.	» »
230 Pulo-Timcn, côte orientale de Malacca. Coll. Deluc.	» »
239 Sans origine.	exposées
276 Sans origine.	206

NATURHISTORISKA RIKSMUSEETS EVERTEBRATAVDELNING  
STOCKHOLM

Numéro

- 5 Kamerun; G. Valdan, 1885.  
6 Kamerun; P. Duren, nov. 1891.  
7 Fiji isl.; Viti Levu; S. Bock, 1917.  
12 A Sydney.  
14 Panama.  
15 Auckland; Frau B. Sandler 1943.  
26 Timor. C. Aurivillius 1899.  
30 Port Jackson.  
37 Sandbay, Java. J. Möller 1897.  
41 La Paz, Californie; Fower.  
45 A Hong Kong; « Eugénie » Exped., 1832.  
50 et 60 Labuan; « Vega » Exped.  
62 Nya Zeland.  
63 Port Natal; 1839.  
66 Kamerun; P. Dusen.  
69 Hong Kong.  
78 Sansol bay, San Francisco. « Eugénie » Exped.; N° 1070.  
83 St. Joseph; Perlöarna Vid St. Joseph.  
86 Singapore.  
88 Luzon, Manilla.  
95 Philippines; Febr. 1922; M. Muchardt, 1939.  
99 Tamatave, Madagascar; W. Kaudern, 1912.  
102 Makambu, Madagascar; W. Kaudern, 1912.  
105 Majunga, Madagascar; W. Kaudern, 1912.  
115 A Sumatra; E. Mjöberg.  
121 Newcastle, N.S. Wales; Ing. Kullberg.  
En alcool Hong Kong; « Eugénie » Exped. (N° 8011).  
» Kamerun; Jouje; P. Duren, 1891 (N° 4992).  
» Billiton; C. Aurivillius, 1891 (N° 1729).  
» Panama; « Eugénie » Exped. (N° 1712).  
» Singapore; « Eugénie » Exped. (N° 1725).  
» Panama; « Eugénie » Exped. (N° 1711).  
» Nicoya Bay, Costa Rica; C. Bovallius, 1882.  
» Hong Kong; Fr. Degenaer, 1874.

ZOOLOGICAL SURVEY OF INDIA  
CALCUTTA

- | Numéro  | N° de Calcutta |
|---|----------------|
| 88 Manikpatua, Lake Chilka. (Mêlé à <i>Cr. lugubris</i> et <i>Cr. belcheri</i> : fixées les unes sur les autres). |                |
| 100 Andamans.   | 5059           |
| 101 Port Jackson, N.S. Wales. Don. Australian Museum, Sydney.   | 6406           |
| 102-103 Andamans.   |                |
| 104 Mergui Archipelago. Don. Dr. J. Anderson.   |                |
| 105 Nicobar.  | 5054           |
| 106 Andamans, Nicobar.  |                |
| 108 M. Penang.  |                |
| 109 Sans origine.   |                |
| 110 Akyab.  |                |
| 112 Andamans.   |                |
| 114 Sans origine.   |                |
| 115 Seychelles.   | 5050           |

- 116 ?  
117 et 118 Mergui Archipelago.  
119 Loc. ? C.  
120 Moreton Bay.  
121 Mergui Archipelago. Don. Dr. J. Anderson.  
122 Mouth of Soengi; Batang-Kurs Serdong, Sumatra. Donateur Doop Coll.  
123 Katiawar.  
124 Kutoh Pt Canning, Bombay, etc.  
125 Bombay ?  
126 Mergui Archipelago. Don. Dr. J. Anderson.  
127 Sans origine.  
128 Tahiti.  
129 Mouth of the Soengi; Batang-Kurs Serdong, Sumatra, 1918. Don. Doop. Coll.  
130 Gind.  
131 Ennur, near Madras. Don. Annandale, 1913.  
132 Queensland ? Swordgate ?  
133 Sans origine.  
134 Bombay.  
135 et 136 Sans origine.  
137 Ennur backwater, Madras, 1915. Don. Dr. N. Annandale.  
139 Singapore.  
140 Akyab. Don. Dodgson.  
141 N.E. Australie.  
142 Port Jackson.  
143 Sans origine.  
144 Formosa.  
147-148 et 150 Sans origine.  
151 Mergui Archipelago. Don. Dr. J. Anderson.  
152 Golfe de Californie.  
154 Mergui Archipelago. Don. Dr. J. Anderson.  
156 Bombay.  
177 Sans origine.  
186 Mouth of Chittivalasa river, Bemlipatam, Vizagapatam district; 1947. En alcool  
196 Mormugao Bay, Gao; Don. S. Kemp, 1916. »  
199 Andamans. »  
202 Coromandel Coast of India. Don. Prof. P.R. Awati.  
203 Chilka, Orissa. Don. Dr. J. Jenkins.  
205 Mouth of the river Goastani, Bemlipatam. 1947.  
208 Sans origine.  
210 Andamans, 1923. Don. Dr. N. Annandale et Dr. Prashad.  
211 Channel on the Island, Vizaga Patam, 1926. Don. Dr. Rao et G. Vargis.  
216 Malabar coast. Don. Central Marine Fisheries research.  
218 Port Blair, Andamans,  
219 Sans origine.

LABORATOIRE DE PALÉONTOLOGIE DE LA SORBONNE  
PARIS

Numéro

- 1 Suez (lacs amers). Agnellet.  
4 Nouvelle-Calédonie. M. Marie.  
5 Cochinchine. M. Fuchs.

- 6 Madagascar. M.G. de Tromelin.  
8 Nouvelle-Calédonie. M. Marie.

MUSÉE D'HISTOIRE NATURELLE  
STRASBOURG

*Numéro*

- 8 Sumatra.  
24 et 32 Sans origine.

COLLECTION MARCHE MARCHAD  
VIET NAM

*Numéro*

- 3 Indochine.  
7 Sans numéro.  
8 Récolte 1101-E. 9994.  
12 E. 4200.  
16 Echantillons 4162 et 4103.  
20 Sans numéro.  
23 Echantillon 1774.  
24 Echantillons 4311-4310-4312.  
25 Echantillons 4263-4265-4266-4267-4268-4270-4272-4273-4274-4278.  
26 Echantillons 4229-4277.  
27 Récolte 1101- E.9992.  
28 Echantillon 4119.  
30 Récoltes 1060 et 1053. E. 3679.  
32 Sans numéro.  
33 Echantillons 4276-4333-4334-4335-4336-4337-4338-4339-4340-4342-4343-4344-4345-4346-4364.  
34 Echantillons 4097-4169-4177.  
35 Récolte 1061. Echantillons 4354-4357-4358-4361-4365-4366-4368-4369-4370-4371-4372-4373-4374-4379.  
37 Echantillon 4251.  
39 Récolte 1060, Echantillons 8676-8678.  
40 Echantillons 4194-4234-4247-4259.  
41 Echantillons 4382-4387-4389-4391-4397-4399.  
43 Echantillons 4094-4133-4154-4213-4269-4341.  
44 Récolte 1111. Echantillon ?  
45 Echantillons 4280-4281-4283-4285-4286-4288-4289-4290-4294-4299-4300-1788.  
46 Echantillons 1793-4110-4166-4175-4202-4400-4401-4402-4403-4404-4405-4406-4407-4409-4410-4411-4412-4413-4414.  
47 Echantillons 4149-4132.  
48 Récolte 1101. Echantillon 9990-9995.  
49 Echantillons 4314-4315-4316-4317-4318-4319-4320-4321-4322-4323-4324-4325-4326-4327-4328-4329-4330-4331-4332-1773.  
50 Sans numéro.  
52 Echantillons 4116-4142-4176.  
53 bis Echantillon 4092.

NATURHISTORISCHES MUSEUM  
BALE

- Java. Dr. C. Streckeisen 1844. 875 a  
Océan Indien; Prof. Schönbein, 1871. 875 b  
Sans origine. P. Mérian, 1844. 876 a  
III Santuao, Fokien, China, Von Rantenfeld, 1926.  
IV Archipel Malais, Ouest.

- VIII B Sans origine.  
XVI Flores.

MUSÉUM D'HISTOIRE NATURELLE  
(MUSEU BOCAGE)  
LISBONNE

*N° de Lisbonne*

- India. 186  
Ilha de Principe. 199  
San Thome. 213  
Baia de Lobito. 192  
Angola. 208  
Mossamédès. 211-212  
Angola. 209  
China. 188  
Mossamédès. 195  
India. 189-190  
San Thome. 196  
Nouvelle-Zélande ? 259  
Mossamédès. 293  
San Tome. 197  
Mossamédès. 292  
Sans origine. 198  
San Thomé. 291

ECOLE DES MINES  
PARIS

*Numéro*

*N° de l'Ecole des Mines*

- 11 Sans origine. Coll. Deshayes 1867. salle I, vitrine 7 tiroir 3  
32 Amboine. » 9 » 2  
65 Sans origine. Coll. Deshayes, 1867. » 9 » 4  
71 Sans origine. » 9 » 4  
81 Sans origine. Coll. Deshayes, 1867. » 9 » 4  
93 Chine. Coll. Deshayes, 1867. » 10 » 2  
97 et 98 Chu (Tonkin). » 10 » 2  
101 Gorée. » 10 » 2  
112 Sans origine. Coll. Deshayes, 1867. » 11 » 3  
113 Sans origine. » 11 » 3  
114, 115, 116 Sans origine. Coll. Deshayes, 1867 » 11 » 3  
120 à 122, 124 Sans origine. » 11 » 3  
125 et 126 Sans origine. » 11 » 4  
127 Ile Bourbon. » 11 » 4  
128 Chili ? » 11 » 4  
129 Pérou. » 11 » 4  
131 Sans origine. Coll. Deshayes, 1867. » 11 » 4  
132 Iles Seychelles. » 11 » 4  
133 et 137 Sans origine. Coll. Deshayes, 1867. » 11 » 4  
140 Sans origine. » 4 » 2  
142 Sans origine. Coll. Deshayes, 1867. » 4 » 2  
153 Sans origine. » 4 » 2  
155 Sans origine. Coll. Deshayes, 1867. » 4 » 2  
158 Inde. M. Chaper, 1830. » 4 » 2  
164 Sans origine. Coll. Deshayes, 1867. » 4 » 2  
172 Californie. » 4 » 3  
180 et 181 Sans origine. » 4 » 3  
182 Aden, Mer Rouge. » 4 » 3  
184 Iles Seychelles. » 4 » 3  
217 Sans origine. vitrine plate 44



221	Sans origine.	tiroir vitrine 44	233 A	Panama. M. Carpenter.	vitrine plate 42
225	Mer Rouge. M. le Dr. Jousseume.	» 44	234	Mer Rouge. M. le Dr. Jousseume.	» 42

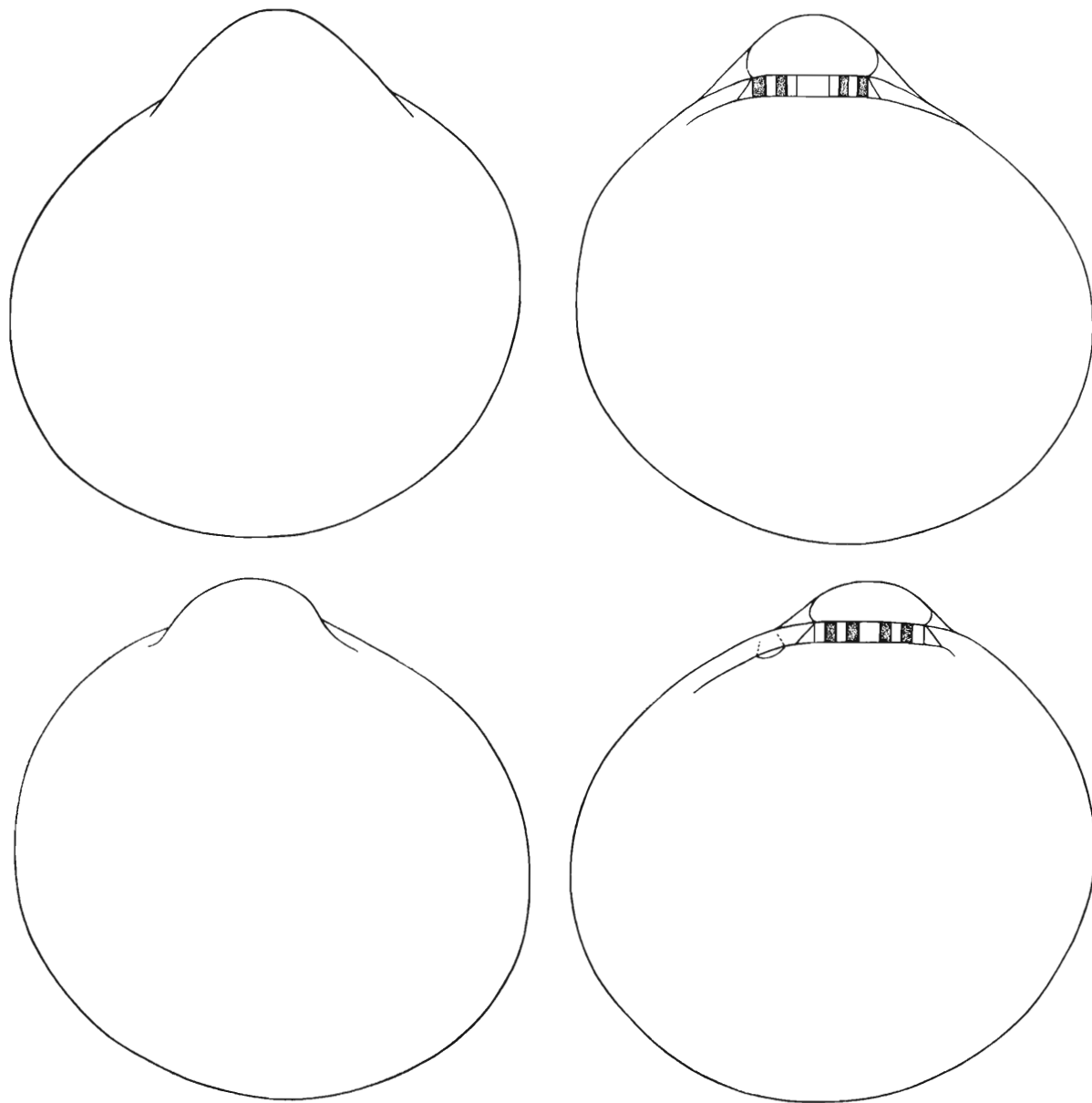

FIG. 24. — *Crassostrea tridacnaeformis* (RANSON, n. sp.). En haut : valve inférieure, en bas : valve supérieure, vues extérieure (à gauche) et intérieure (à droite) ( $\times 200$ ).

16. - *Crassostrea tridacnaeformis* (RANSON n. sp.)  
(fig. 24)

MUSÉUM NATIONAL D'HISTOIRE NATURELLE  
PARIS

Numéro

- 1 Bord de la Mer Rouge. M. Portier.
- 2 Bord de la Mer Rouge.

3 et 4 Suez. M. Letourneux, 1880.  
5 Sans origine.

INSTITUT ROYAL DES SCIENCES NATURELLES DE BELGIQUE  
BRUXELLES

Nouvelle-Calédonie. Stuer, 1910. N° de Bruxelles 1152 a

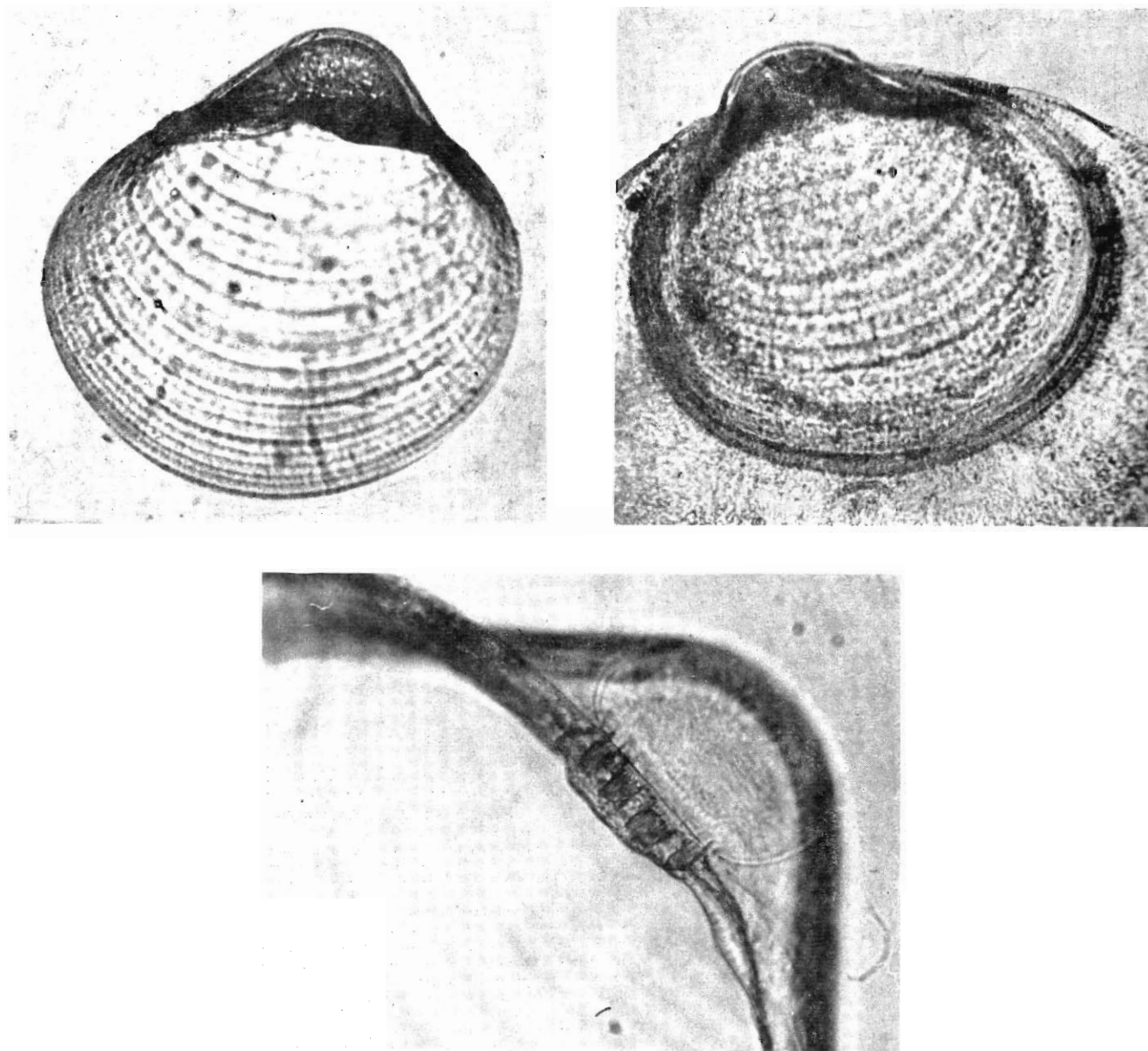

FIG. 25. — *Crassostrea caparti* (RANSON, *n. sp.*). En haut : valve inférieure (à gauche) et valve supérieure (à droite), vue extérieure ( $\times 200$ ); en bas : charnière ( $\times 380$ ).

17. - *Crassostrea caparti* (RANSON *n. sp.*)  
(fig. 25)

UNIVERSITETETS ZOOLOGISKE MUSEUM  
COPENHAGUE

INSTITUT ROYAL DES SCIENCES NATURELLES DE BELGIQUE  
BRUXELLES

Numéro

N° de Bruxelles

585 Siam, 10-12 milles W. f. Koh Chang, 20 fth. Th.  
Mortensen, 1900.

Siboga Expedition, St. 294. Anchorage South of Timor,  
prof. 73 m, sur oursins.

1217 a