

LES ESPÈCES D'HUITRES VIVANT ACTUELLEMENT DANS LE MONDE
DÉFINIES PAR LEURS COQUILLES LARVAIRES
OU PRODISSOCONQUES

ÉTUDE DES COLLECTIONS DE QUELQUES-UNS
DES GRANDS MUSÉES D'HISTOIRE NATURELLE
(suite) (1)

par Gilbert RANSON

*Sous-Directeur de Laboratoire
au Muséum national d'Histoire Naturelle*

III. - Genre *OSTREA* LINNÉ, 1758

Génotype : *O. edulis* L.

(fig. 26)

Larve : Prodissoconque à provinculum muni de 2 crénelures à chacune de ses extrémités; les 2 crénelures antérieures souvent très réduites; ligament interne, au niveau du provinculum, au centre ou entre le centre et l'extrémité antérieure.

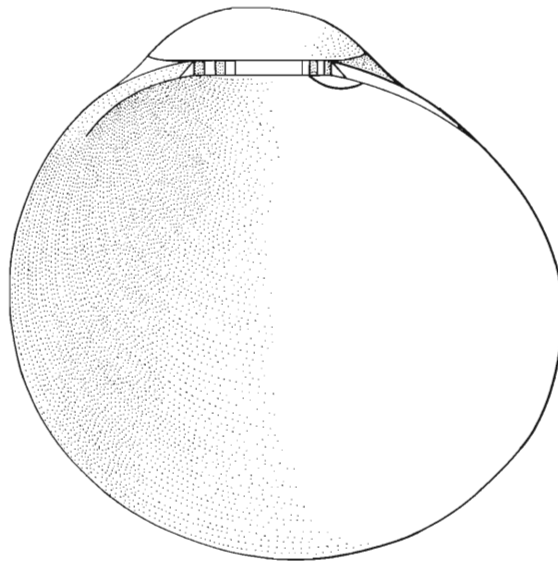

FIG. 26. — *Prodissoconque d'Ostrea edulis* LINNÉ, valve inférieure, vue intérieure ($\times 200$).

Adulte : Le rectum ne traverse pas le ventricule. Chambres crayeuses à structure feuilletée.

(1) La première partie de cet article est parue dans le fascicule 2 du tome 31, en juin 1967.

La femelle conserve ses larves pendant quelques jours entre ses valves puis les rejette dans la mer (larvipares).

Valve inférieure lisse, subplissée ou plissée; valve supérieure lisse ou plissée.

Denticules de chaque côté de la charnière, sur le bord interne des deux valves ou de la valve supérieure avec trous correspondants à la valve inférieure.

1. - *Ostrea edulis* LINNÉ

(fig. 27)

MUSÉUM NATIONAL D'HISTOIRE NATURELLE
PARIS

Numéro (1)

- 1, 2, 3 Cherbourg. M.L. Rousseau, 1844.
4 et 5 Audierne. M. Valenciennes, 1852.
6 Ile d'Ars, Morbihan. M. Bévalet, 1835.
7 St-Waast-la-Hougue.
8 Coutances. M. Laforêt, 1900.
9, 10, 11, 12 Douëlsens. M. Valenciennes, 1852.
13 Pertuis d'Antioche (65 m de fond). M. Courdavault, 1957.
14 St-Malo. M. Audouin, 1829.
15 Hollande. M. Korringa, 1949.
16 St-Jean-de-Luz (sur les rochers). M. B.S. Kisch, 1950.
17 Méditerranée; M. Lafond, 1882.
18 Méditerranée.
19 Toulon; M. Bouchon-Brandely, 1890.
20 Méditerranée.
21 La Seyne; M. Bouchon-Brandely, 1890.
22 Port-Vendres; M. Michaud, 1842.
23 Banyuls-sur-Mer; M. le Professeur L. Joubin, 1906.
24 Corse; M. Payraudéau, 1829.
25 Corse; étang d'Urbino.
26 Corse; étang de Diane.
27 Corse. M. le Dr. F. Jousseau, 1919.
28 Algérie. M. Leguyou.
29 Djerba (Tunisie). M. Pallary, 1904.
30 Bonifacio.
31 et 32 Sicile. M. Caron, 1836.
33 Lac de Tunis. M. Pallary, 1904.
34 et 35 Toulon. M. Olivier, 1793.
36 Dalmatie (canal de Zara).
37 Dalmatie. Coll. Petit, 1873.
38 Naples; Coll. Petit, 1873.
39 et 40 Messine. M. Benoist, 1836.
41 Dardanelles; M. Olivier, 1819.
42-47 Adriatique; Coll. Coen.
48 Spalato, Mer Adriatique. M. Lanza, 1867.
49 Adriatique. M. Bosc, 1829.
50 Naples. Coll. Petit, 1873.
51-55 Mer Noire. M. Borcea, 1926.
56-57 Mer Noire. M. le Comte Demidoof, 1838.
59-60 Mer Noire. M. Borcea, 1926.
61 Mer Noire (Agigea). M. le Prof. Macarovici.
62-67 Sans origine. M. le Dr. F. Jousseau, 1919.
68 Au large du Morbihan. M. Dantan, 1913.
69 Morbihan.
70 et 71 Rivière d'Auray. M. Dantan, 1913.
72 Bretagne.
73 La Manche.
74 Le Havre.
75 Concarneau.
76 Morbihan (Pencadenic, côtes rouges).
77 Quiberon.
78 Dives (Calvados).
79 Bretagne (Aber Benoit).
80 Cherbourg. M.L. Rousseau, 1844.
81 Carnac (Bretagne).
82 Côte atlantique de France.
83 Sarzeau, Bretagne.
84, 85 et 86 Mer Adriatique.
87 et 88 Méditerranée. M. Bouchon-Brandely.
89 Côte de l'Algérie. Expéd. Scient. de l'Algérie, 1851.
90 et 91 Méditerranée.
92 Bords de la Mer Noire.
93 Sébastopol, Mer Noire. Coll. Denis.
94 Crimée (jeunes ex.).
95 Colchester (Angleterre).
96 Burnham, Essex (Angleterre). Coll. Denis.
97 Truro-Falmouth (Angleterre).
98 Swansea (Angleterre).
99 Mogador (Maroc). Mission L. Gentil, 1909.
100 Buttes de St-Michel-en-l'Herm. M. de Quatrefages, 1862.
101-103 Buttes de St-Michel-en-l'Herm. G. Ranson, 1958.
104 Billiers (Morbihan). M. Guinot, 1904.
105 Port aux Poules, Algérie. M.P. Pallary (50 m de prof.).
106 Côte atlantique de France. Coll. Denis.
107 Sans origine. Coll. Denis.
108 Hollande.
109 Mogador. M.P. Pallary.
110 Bretagne.
111 Baie de Douarnenez. M. Valenciennes, 1852.
112 St-Malo. M. Valenciennes, 1852.

(1) Ces numéros sont ceux de mon catalogue et sont portés sur les échantillons examinés dans les différentes collections.

- 113 Cherbourg, M.L. Rousseau, 1844.
 Sans origine. Nommé « *Ostrea edulis* Lamarck var. C » par Lamarck. Dans la coll. Lamarck.
 Sans origine. Nommé « *Ostrea hippopus* Lamarck » par Lamarck. Dans la coll. Lamarck.
 Sans origine. Nommé « *Ostrea edulis* Lamarck var. C » par Lamarck. Dans la coll. Lamarck.
 Sans origine. Nommé « *Ostrea cristata* Born » par Lamarck. Dans la coll. Lamarck.

BRITISH MUSEUM (NATURAL HISTORY)
 LONDRES

Numéro N° de Londres
 XXIV « *Ostrea edulis*, var. *purpurea* Hanley ». (Figuré dans Conch. Miscell., pl. II, fig. 8). Type

- 231 Sandwich (Angleterre). M.W.N. Stebbing. » 252-10
 232 Tenby, S. Wales. » 252-10
 233 British Coast. » 252-10
 234 Dorset. The Fishmonger's Company. » 252-10
 235 Firth of Forth. A. Bell. » 252-10
 236 Dorset Coast. A. Bell. » 252-10
 237 Salpa Sound. Skyc. » 252-10
 238 British. H. Harvey. » 252-10
 239 Whistable, Upfield Green. » 252-10
 240 Between Isle of Sheppey and Mainland; 5 faths; Colonel Cox. » 252-10
 242 Hebrides. » 252-10
 243 Essex. Dr. Baird. Bennett. » 252-10
 244 England (8, 15 jours). J. Eyton. » 252-11
 245 England (1 mois). J. Eyton. » 252-11

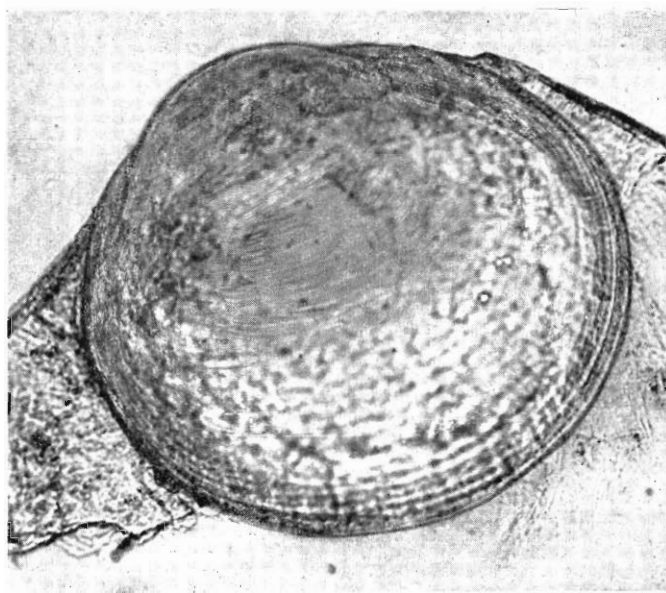
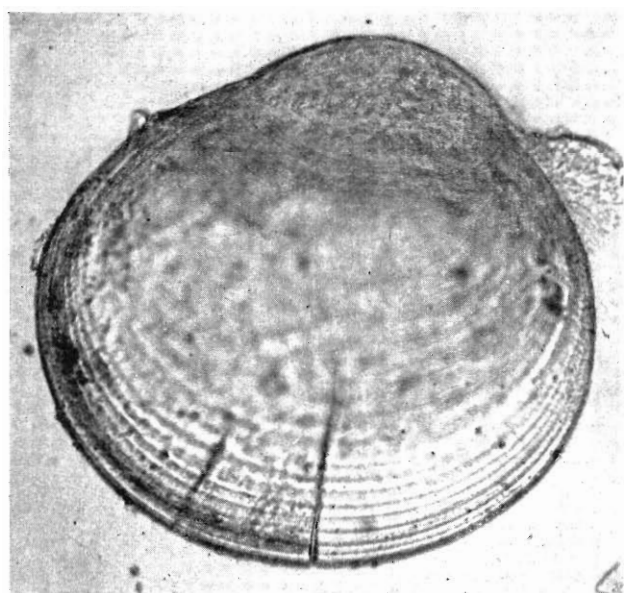

FIG. 27. — *Ostrea edulis* LINNÉ. Valve inférieure (à gauche), et valve supérieure (à droite), vue extérieure (× 200).

- | | | | |
|---|--------------|-------------------------------------|----------|
| 217 Sans origine. | tiroir 153-1 | 246 England (1 an). J. Eyton. | » 252-11 |
| 218 Dalmatia. M.C. | » 153-1 | 247 River Reach. Dr. Baird. | » 252-11 |
| 219 et 220 Sans origine. M.C. | » 153-1 | 248 England (2 ans). J. Eyton. | » 252-11 |
| 221 et 222 Sans origine. | » 153-1 | 249 England (3 ans). Eyton. | » 252-11 |
| 223 Sans origine. M.C. | » 153-1 | 250 England (4 ans). Eyton. | » 252-11 |
| 224 Weymouth. | » 153-1 | 251 England (5 ans). Eyton. | » 252-11 |
| 225 et 226 Sans origine. M.C. | » 153-1 | 252 River Reach (3 ans). Dr. Baird. | » 252-11 |
| 227 Malta. Miss Altersoll. | » 153-1 | 255, 256, 257 Falmouth. W.P. Cocks. | » 252-11 |
| 228 Angleterre. | » 153-1 | 258 Coast of England. M. Rich. | » 252-11 |
| 229 Dogger Bank. | » 153-1 | 259 Galway. | » 252-11 |
| 230 Différentes localités : off German coast; Shetland; Bay of Firth, Orkney; Zoekgilp-hefad; Channel off Havre; Falmouth; Jersey; Limfjord, Jutland (Denmark); Pandore, Forth of Forth. The Nore; Cortz Harbour; Bosham Harbour, Sussex; Silchester; Roach River; Truro Cornwall; Galway; Arcachon; Colchester; W. Loch Tarbet, Scotland; Loch Ryar; Wigtowshire; East Schelde Holland; Wihtsable, » | 154-1 | 260 Loch Sween, Argybshire. | » 252-11 |
| | | 261 Tagus, Portugal, Dr. Grays. | » 252-11 |
| | | 262 Sans origine. | » 252-11 |
| | | 263 Alexandrie. | » 252-11 |
| | | 332 Lake of Fusaro, Naples. M.C. | » 218-13 |
| | | 333 Asia Minor. M.C. | » 218-13 |
| | | 336 Sans origine. | » 218-13 |

392	Naples. M.C.	»	218-16	1427	Sans origine. Coll. Jeffreys.	196392
410	Ireland. A. Bell.	»	153-15	1428	Sans origine. Coll. Jeffreys. (1 ex. figuré dans Reeve : pl. V, fig. 8 d, fig. 8 f).	196393
431	Méditerranée. Porcupine Exped.	»	154-4	1429	Algiers (Weinkauff Coll.) ou Livorno, Italy. Coll. Jeffreys.	196396
500	Holme, Norfolk.	»	154-10	1430, 1431, 1432, 1433	Sans origine. Coll. Jeffreys.	196397, 196395, 196393, 196402
501	Pembrokeshire.	»	154-10	1434	British. Clark's Coll.	196491
502	Belfast Bay.	»	154-10	1435	Roach Riv., Essex, England. Jeffreys Coll.	196490
503	Dawlish Devonshire.	»	154-10	1436	Sans origine. G.C. Humphreys. Coll. Jeffreys.	196486
516	Skajerack, Sweden. A. Bell.	»	154-11	1437	Blackwater R., Ireland, 1877. Coll. Jeffreys.	196485
523	Méditerranée. (Figurée dans Hanley : Rec. Biv. Shells, p. 389, pl. 24, fig. 47).	»	154-11	1437 bis et 1438	Sans origine. Coll. Jeffreys.	196487 et 196489
530	Calais. A. Bell.	»	154-12	1439	Roach R., Essex, England. Coll. Jeffreys.	196492
533	Sans origine. A. Bell.	»	154-12	1441	Norway. A.M. Norman, 1879. Coll. Jeffreys.	196482
567	Off Plymouth.	bocaux		1442, 1443, 1444	Sans origine. Coll. Jeffreys.	196483, 196484, 196481
568	Weymouth Bay.	»		1445	Adriatic. Coll. Jeffreys.	196458
569	Norway.	»		1446	Off the Mumbles, Wales. Coll. Jeffreys.	196455
639	Sans origine. M.C.	tiroir	155-1	1447	Porcupine Exped. 1870.	196375
645 et 668	Sans origine.		153-2 et 153-11	1449	Sans origine. Coll. Jeffreys.	196411

SMITHSONIAN INSTITUTION
UNITED STATES NATIONAL MUSEUM
WASHINGTON

Numéro		N° de Washington
1396	« <i>Ostrea edulis</i> L. var. <i>deformis</i> ». Type figuré in Brit. Conch., vol. V, pl. XXI, fig. 1 a. Cap Breton, France, Jeffreys Coll.	196408
1397	« <i>O. edulis</i> L. var. <i>parasitica</i> ». Type figuré in Brit. Conch., vol. V, pl. XXI, fig. 1 b; sans origine. Jeffreys Coll.	196407
1393	Lulworth, England, Jeffreys Coll.	196399
1399	Sans origine. Clarks, Coll. Turton.	196440
1400	G. of Gascogne, France. D'Orbigny.	196452
1401	Falmouth harbor, England. 1 éch. figuré dans Reeve, pl. V, fig. 8 a.	196410
1404	England. S. Devon.; Coll. Jeffreys.	196389
1405	Jeffreys Coll.	196438
1407	Sans origine.	196439
1408	Exmouth, England. W. Clark.	196405
1409	Thorpe common, Norwich crag, England. (Subfos- siles). Coll. Jeffreys.	201956
1410	South end. 1 ex. figuré dans Reeve, pl. V, fig. 8 b.	196385
1411 et 1412	Exmouth, England. Coll. Jeffreys.	196373 et 196390
1413	Roach R., Essex, England. Coll. Jeffreys.	196369
1414	Killiney near Dublin, Ireland. W.W., Walpole.	201727
1415	Oban, Scotland. Coll. Jeffreys.	196377
1416	Oxwich Bay, Wales. Coll. Jeffreys.	196379
1417	Tenbay, Wales. Coll. Jeffreys.	196380
1418	Oxwich, Wales. Coll. Jeffreys (Type figuré in British Conch., vol. V, pl. XXI, fig. 1).	196406
1419	Scotland, Jeffreys Coll.	196388
1420	Barlee. Kybakin, Skye, 1846. Jeffreys Coll.	196409
1421	Swansea Bay, Wales. Coll. Jeffreys.	196376
1422	Hebrides. Coll. Jeffreys. (<i>O. edulis</i> L. var. <i>tincta</i> Jeffreys).	196403
1423	Scalloway, Zetland. Coll. Jeffreys.	196387
1424	Bute, N.B. G.B. Sowerby.	196372
1425	Oxwich Bay, Wales. Coll. Jeffreys.	196382
1426	Norway. Coll. Jeffreys.	196391
1464	Alger. Weinkauff. Coll. Jeffreys.	196457
1471	Côte de France, U.S.F.C.	225216
1472	English Channel, off Chichester, England; Wilmer.	187266
1473	Espevig, Norway.	186176
1474	Britain. P.P. Carpenter.	14181
1475	Norway.	41469
1477	Nantes, France.	73171
1479	Espevig, Norway, U.S.F.C.	186176
1480	Medit. Sea; Sowerby et Fulton.	304771
1493	Sans origine. Lea Coll.	101849
1496	Naples, Italy, G. Childs-Frick Exped.; E.A. Mearns.	215220
1497	Whitstable, England. Sowerby et Fulton.	217747
1508	Hayling Island, Hampshire, England. A. Bell.	516592
1509	Coolmac, Ireland. A. Bell.	516593
1510	N. France. A. Bell.	516590
1511	Cnoe Sligeach, Oronson Id, Scotland. A. Bell.	516591
1512	Loch Sween, Argyll, Scotland. A. Bell.	516587
1513	Byfjorden, Uddewalla, Sweden. A. Bell.	516588
1514	Kelsey Hill, Yorkshire, England. (Sub-fossile).	516589
1515	North Sea. A. Bell.	516583
1516	Burnham, Norfolk, England. A. Bell.	516589
1516 bis	Ramsay, Isle de Man, G.B. A. Bell.	516582
1517	Temby, Wales. A. Bell.	516581
1518	Firth of Forth, Scotland. A. Bell.	516580
1519	Shetland Islands, G.B.; A. Bell.	516579
1520	Torbay. Devon., England. A. Bell.	516586
1521	Lough, Larne, Ireland. A. Bell.	516585
1521 bis	Sans origine. Coll. Ryder.	185396

MUSEUM OF COMPARATIVE ZOOLOGY
CAMBRIDGE

<i>Numéro</i>		<i>N° de Cambridge</i>
40	Venice, Italie. Ex. G.S. Coen.	69035
91	Méditerranée, Malte.	97864
92	Oosterschelde, Holland.	62368
93	Malta.	87173
94	Kent, England.	71812
95	Cornwall, England. E. Tregelles.	60250
96 et 97	Domburg, Holland. Exped. Jutting.	63463 et 63440
98	(Britanny and Holland). Exp. Jutting.	63439
99	Oosterschelde.	100987
100	Malta.	147809
101	Oosterschelde, Holland.	100986
102	Oosterschelde, Holland. T. van B. Jutting.	63438
103	Swansea, Wales. R.K. Smith 1894.	15997
329	Cette.	
334	Venise.	
335	Sans origine.	
337	Venise.	
338, 341, 342, 348	Sans origine.	
350	Venise.	
351, 352, 354	Sans origine.	
378 et 387	Méditerranée.	
388, 398, 399	Sans origine.	
400	Tarente.	
401	Sans origine.	
429	Tarente.	
430	Ostende.	
432, 450, 451, 472	Sans origine.	

ACADEMY OF NATURAL SCIENCES
PHILADELPHIE

<i>Numéro</i>		<i>N° de Philadelphie</i>
229	Greece. N. Conemenos.	41918
230	Arcachon. A. Granger.	41912
231	Europe.	42043
232	Sans origine.	
233	England. G.W. Tryon Jr.	41911
314	England. J.A. Ryder.	41910
322	Ireland. S. Wright.	183103

THE AMERICAN MUSEUM OF NATURAL HISTORY
NEW YORK

<i>Numéro</i>		<i>N° de New York</i>
49	Corsica; Jay Coll.	26572
50	Golf of Venice; Haines Coll.	26565
52	Isle of France; Jay Coll.	26577
56	Sicile; Jay Coll.	26578
57	Golf of Venice; Jay Coll.	26576
58	England; Haines Coll.	26575
60	Europe; Haines Coll.	26570
61	Corsica; Jay Coll.	26571
85	Sans origine.	50704
135	Normandy, France; E. de Cordy Bracher.	A 6826
138	Asia Minor; Barnum Brown.	A 5811

INSTITUT ROYAL DES SCIENCES NATURELLES DE BELGIQUE
BRUXELLES

	<i>N° de Bruxelles</i>
Viareggio, Toscane. Dr. R. del Prete, 1896.	519 A
La Trinité s/Mer. A. Bavay ded.	590
Rivière d'Etel. Dantan, 1913.	591
Baie de Quiberon. Dantan, 1913.	592
Limfjorden, Danemark. H. Sell 1908-1910.	593
Danemark. H. Sell, 1910.	594 et 595
Limfjorden, Danemark. H. Sell, 1910.	596
Danemark. H. Sell, 1910.	597
Sans origine. M. Dantan.	598
Danemark. H. Sell, 1910.	599 et 600
Golfe du Morbihan. M. Dantan, 1918.	601
Constantinople. C. Braquain, 1913.	602
Soukoum-Kalé. Chaper 1888.	603
Grèce. Conemenos 1900.	604
Souchoum, Mer Noire. Coll. Sobriewsky, 1913.	605
Mer du Nord.	606
Mer Noire. Nicolton 1897.	607
Kertsche, Mer Noire. Coll. Sobriewsky, 1913.	608
Sebastopol.	609
Lagune de Venise. Coll. Issel, 1886.	610
Anapa, Mer Noire. Coll. Sobriewsky, 1913.	611
Poti, Mer Noire. Coll. Sobriewsky, 1913.	612
Goudaouti, Mer Noire. Coll. Sobriewsky, 1913.	613
Noworossijsk, Mer Noire. Coll. Sobriewsky, 1913.	614
Hollande. Coll. A. Dollfus, 1888.	615
Porto Vecchio. Coll. A. Dollfus, 1887.	616
Corfou. Conemenos, 1900.	617
Porto Vecchio. Coll. A. Dollfus, 1887.	618
Négrépoint. Conemenos, 1900.	619
Grau du Roi. Coll. d'Esgrigny.	620
Goumenitsa, Epire. Conemenos, 1905.	621
Grèce. Conemenos, 1900.	622
Bonifacio. Caziot.	623
Grèce. Conemenos, 1900.	624
Baie des Surkenmis, Chevreux, 1892.	625
Sans origine. Conemenos.	626
Méditerranée. Conemenos.	627
Chioggia. Monterosato, 1906.	628
Dardanelles. Conemenos, 1900.	629
Sans origine.	630
Prévésa. Conemenos, 1900.	631
Etang de Diane (Corse). A. Dollfus, 1887.	632
Roussillon. Coll. Bucquoy.	633
Porto Vecchio. A. Dollfus, 1887.	634
Viareggio. Coll. Chapu.	635
Odessa, Mer Noire. Coll. Sobriewsky, 1913.	636
Alger. Coll. Joly 1887.	637
Golfe de Bougie. Chevreux 1892.	638
Bonifacio.	639
Golfe de la Spezia, coll. Issel, 1886.	640
Baie de Salamina. Chaper, 1891.	641
Venise. Ph. Dautzenberg 1908.	642

Venise. Dautzenberg, 1905.	643	Santec, 1922.	698
Agda.	644	Roscoff.	699 et 700
Grèce. Conemenos, 1900.	645	Piriac.	701
Sans origine.	646	Baie du Pouliguen. Ph. Dautzenberg, 1890.	702
Étang de Diane en Corse. A. Dollfus, 1887.	647	Royan. Coll. Ratier, 1886.	703 et 704
Sans origine. Coll. Tiberi, 1883.	648	Cancale. Coll. Haas.	705
Roussillon.	649	Le Croisic.	706
Étang de Diane. A. Dollfus, 1887.	650	Rivière La Trinité. M. Dantan, 1913.	707
Prevesa. Conemenos, 1900.	651	Arcachon. Dantan, 1913.	708
Lagune de Venise. Issel, 1886.	652	Arcachon.	709
Alger. Joly 1887.	653	Arcachon. Dantan, 1913.	710 et 711
Toronto. Conemenos, 1900.	654	Bassin de St-Malo, 1898.	712
Venise, Lido. Ph. Dautzenberg, 1910.	655 et 656	St-Goustan.	713
Lovrana. Ph. Dautzenberg, 1910.	656 A	Sermel. Nicollon, 1888.	714
Prévésa. Conemenos.	657	Croisic. Ph. Dautzenberg, 1888.	715
Gabès. Chevreux, 1892.	658	St-Malo. Ph. Dautzenberg, 1901.	716
Grau du Roi. Coll. d'Egrigny.	659	St-Malo.	717
Venise, Lido. Ph. Dautzenberg, 1908.	660	St-Malo. Ph. Dautzenberg, 1905.	718
Napoli. Monterosato, 1886.	661	Baie du Bill. Nicollon, 1888.	719
Toulon. Ph. Dautzenberg, 1884.	662	St-Malo. Ph. Dautzenberg, 1900.	720 et 721
Méditerranée. Coll. Haas.	663	St-Servan. Ph. Dautzenberg, 1911.	722
Toronto.	664	St-Servan. Ph. Dautzenberg, 1918.	723
Prévésa. Conemenos, 1890.	665	St-Malo.	724
San Lazaro degli Armeni. (Lagune de Venise). Ph. Dautzenberg, 1908.	666	La Gauvelle. Coll. Lehuédé, 1887.	725
Palavas (Hérault). Dollfus.	667	St-Suliac. Ph. Dautzenberg, 1909.	726
Étang de Diane en Corse.	667 A	Anse de Solidor. Ph. Dautzenberg, 1901.	727
Tarente. Issel, 1886.	668	Roc au Dogue. Ph. Dautzenberg, 1913.	728
Delmapin. Coll. Haas.	669	La Toise. Ph. Dautzenberg, 1909.	729
Tarente. Issel, 1886.	670	Baie de Cancale. J. Dautzenberg, 1899.	730
Pouliguen. Coll. d'Esgrigny.	671	Port Briac.	731
Italie. Conemenos.	672	St-Lunaire.	732
Algérie. M. Joly.	673	Bassin de St-Servan.	733
Mer du Nord.	674	St-Malo. Ph. Dautzenberg, 1900.	734
Venise, Lido. Ph. Dautzenberg, 1910.	675	Sans origine. Chalibert, 1905.	735
Port Mahon. Monjo, 1906.	676	St-Enogat. Ph. Dautzenberg, 1899.	736
Croisic. Coll. Chevreux, 1887.	677 et 678	St-Malo. Ph. Dautzenberg, 1900.	737
Croisic (Sissable). Chevreux, 1897.	679	St-Suliac. Ph. Dautzenberg, 1907.	738
Baie du Bill. Nicollon 1888.	680	St-Malo.	739
Côte du Pouliguen. Coll. Prié, 1887.	681	Pointe de la Vicomté. Ph. Dautzenberg, 1909.	740
Les Impairs, Pouliguen. Ph. Dautzenberg, 1897.	682	Môle des Noires.	741
Pouliguen. Coll. Prié, 1887.	683	St-Malo. Ph. Dautzenberg, 1899.	742
Cancale. Coll. G. Dollfus, 1887.	684	Les Cheminées.	743
Le Croisic. Coll. Lehuédé.	685	Banc de la Briantais. Ph. Dautzenberg, 1900.	744
Pornichet. Ph. Dautzenberg, 1897.	686	St-Servan. Ph. Dautzenberg, 1905.	745
Roscoff. Ph. Dautzenberg, 1922.	687	St-Malo.	745 A
Pouliguen. Prié, 1887.	688	Anse de Solidor. Ph. Dautzenberg, 1901.	746
Le Croisic. Coll. Chevreux, 1887.	689	St-Servan.	747
Le Croisic. Chevreux, 1888.	690	Cancale.	748
Pen Bé. Coll. d'Esgrigny.	691	Chausey.	749
Piriac. Ph. Dautzenberg, 1887.	692	Cancale.	750
Pouliguen. de Septenville, 1902.	693	Sans origine.	751 et 751 A
Ile Verte, Roscoff.	694	Porto Vecchio.	751 B
Le Croisic.	695	Le Croisic. Coll. Chevreux, 1887.	752
Pouliguen.	696	Le Croisic. Coll. Chevreux, 1888.	753
Région de Marennes. Coll. Ratier, 1886.	697	Le Croisic. Coll. Chevreux, 1887.	754
		Baie du Bill. Nicollon, 1888.	755

Royan. Coll. Ratier, 1887.	756	Golfe de Bougie. M. Chevreux, 1892.	817
Le Havre. M. Certes, 1896.	757	Hippone (sub-fossile). Dantan, 1927.	819
Granville.	758	Stromstead-Nötholmen (postglaciaire, 8-10 m). Général de Lamothe, 1910.	820
Penerf, Morbihan.	759	St-Michel-en-l'Herm, Vendée (sub-fossiles).	821
Houlgate, Calvados.	760	Kjökkenmöddings danois. Coll. Lijnge, 1888.	822
Lac Lucrin.	761 et 762	Quinéville. Ph. Dautzenberg, 1931.	823
Sans origine. Coll. Dupuy.	763	Udevalla Evenös. Général de Lamothe, 1910.	824
St-Pair. Ph. Dautzenberg, 1891.	764	Bruges. De Pas, 1901.	825
Ostende. Coll. H. de Cort, 1887.	765	? Baie du Lévrier. Mission Gruvel, 1912.	826
Pénerf.	766	Lyons-la-Forêt (restes romains).	827
Arcachon. Coll. G. Dollfus, 1886.	767	Autrun. Alfred Bell, 1895.	828
Arcachon. E. de Boury.	768	St-Michel-en-l'Herm (sub-fossiles). Coll. Lemarié, 1884.	829
Wimereux. Ph. Dautzenberg, 1894.	769	<i>Coll. du Musée.</i>	
Région de Marennes. Coll. Ratier, 1886.	770	Golfe de Naples. Coll. H. Nyst.	1045
Arcachon. E. de Boury, 1883.	771	Cannes. Coll. H. Nyst.	1046
Val André. Ph. Dautzenberg, 1919.	772	Heligoland. Coll. H. Nyst.	1047
Arcachon. E. de Boury.	773	Sans origine. Coll. H. de Cort.	1048
Tréguier. Dr. Daniel.	774	Granville. M.P. Desguin.	1049
Embouchure du Tage. Coll. A. Morelet, 1888.	775	Ecosse. Coll. H. Nyst.	1050
Entre Binic et Portrieux. Ph. Dautzenberg, 1891.	776	Sans origine. Coll. Musée Bruxelles.	1051
Lagos, Algaroe (Deljado).	777	Sans origine. Coll. Cantraine.	1052
La Trinité-sur-Mer. M. Bavay.	778	Alger.	1053
Villers-sur-Mer. Ph. Dautzenberg, 1898.	779	Boulogne-sur-Mer.	1054
Pénerf (Morbihan).	780	Golfe de Naples. Coll. H. Nyst.	1055
Villers-sur-Mer. Ph. Dautzenberg, 1877.	781	Sans origine. Coll. Cantraine.	1056
Denoville. Ph. Dautzenberg, 1903.	782	Sans origine. Coll. de Malzine.	1057 et 1058
Villers-sur-Mer. Ph. Dautzenberg, 1917.	783	Constantinople. (environs). Coll. Dr. Tasquinet.	1059
Huelva. Coll. A. Dollfus.	784	Sans origine.	1060
St-Pair. Ph. Dautzenberg, 1916.	785	St-Servan. Ph. Dautzenberg, 1899.	1061
Berck-sur-Mer. Ph. Dautzenberg.	786	Sans origine. Coll. de Malzine.	1062
La Manche. Coll. Chaper.	787	Venise. Coll. H. de Cort.	1063
Arcachon. de Boury.	788 et 788 A	Boulogne. Coll. H. de Cort.	1064
Luc. M. Schlumberger, 1888.	789	Gênes. Coll. H. de Cort.	1064 A
Granville. Ph. Dautzenberg, 1891.	790	Pénerf (Morbihan). Coll. H. de Cort.	1065
St-Pair. Ph. Dautzenberg, 1892.	791	Le Havre. Coll. H.F. Collietz.	1066
L. Lame Antrin. Alfred Bell, 1895.	792	Manche. Coll. de Malzine.	1067
Isthme de Corinthe. Chaper, 1893.	793	Cancale. Coll. H. de Cort.	1068
Sans origine.	794, 795 et 796	Méditerranée. Coll. H. de Cort.	1069
Alexandrie. Coll. Issel, 1886.	796 A	Sans origine. Coll. Cantraine.	1070
Sans origine.	797	Escaut près de Bath. Coll. Nyst.	1071
Sans origine. Coll. Haas.	798 et 799	Dive (Manche). M. Desguin.	1072
Sans origine.	800	Norvège. Coll. Nyst.	1073
Bassin d'Arcachon.	801	Gironde. Coll. E. Laporte.	1074
Sans origine.	802 et 803	Sans origine.	1075
Corse.	804	St-Malo. Ph. Dautzenberg, 1911.	1076
Etang de Diane, Corse. Caziot, 1896.	805	Arcachon. Coll. H. de Cort.	1077
St-Florent (Corse). Caziot, 1891.	806	Sans origine.	1078
Boulogne-sur-Mer. P. de Givenchy, 1923.	807	Ecosse. Coll. Nyst.	1079
Sans origine.	808	Mer du Nord. Coll. Nyst.	1080
Passage de la Déroute. Martel, 1913.	809	Bordeaux. Coll. Cantraine.	1081
Boulogne-sur-Mer. P. de Givenchy, 1927.	810	Sans origine. Coll. Cantraine.	1082
Sans origine. Coll. Hamonville, 1887.	811	Sans origine. Coll. Dr. Tosquinet.	1083
Boulogne-sur-Mer. P. de Givenchy, 1929.	812	Sans origine. Coll. E. de Jaer.	1084
Boulogne-sur-Mer. P. de Givenchy, 1925.	813	Flessinge. Coll. H. de Cort.	1085
Le Pouliguen. M. Prié.	814		
Sans origine. Coll. d'Hamonville, 1887.	815		
Corse. Général de Lamothe.	816		

Sans origine. Coll. Dr. Tosquinet.	1086	Ostende. Coll. H. de Cort.	1258
Zeelande. Coll. Dr. Tosquinet.	1087	Ostende. Coll. E. Vincent.	1259
Constantinople. Coll. Dr. Tosquinet.	1088	Ostende. Coll. Dr. Tosquinet.	1260, 1261, 1262
Cancale. Coll. Dr. Tosquinet.	1089	Ostende. Coll. Vrithoff.	1263
Salonique. Coll. Dr. Tosquinet.	1090	Nieuport-Bains.	1264
Sans origine. Coll. H. de Cort.	1091 et 1092	Nieuport. Don M. Glibert.	1265
Lido (Adratique). Dr L. Giltray, 1926.	1093	Nieuport sur l'Estran. Don du Dr. Giltray, 1927.	1266
Lido. Dr. L. Giltray.	1094	Nieuport-Groenendyk.	1267
Lido. Dr. L. Giltray, 1926.	1095	Ostende (bassin de chasse).	1268
Sans origine. Coll. H. de Cort.	1096	Explor. int. Mer. 51° 21' N; 2° 25' E; 1904.	1269
Cancale. Coll. P. Dupuy.	1097	» West Hinder; 1904.	1270
Brest. Coll. H.F. Coliez.	1098	» 51° 21' N; 2° 27' E; 1904.	1271
Toulon. Coll. H. de Cort.	1098 A	» 51° 26' N; 2° 29' E; 1905.	1272
Sans origine. Coll. Cantraine.	1099	» 51° 24' N; 2° 31' E; 1905.	1273
Nieuport. Coll. de Malzine.	1100	» 51° 33' N; 2° 36' E; 1905.	1274
Escaut (au-dessus de Bath).	1101	» 51° 27' N; 2° 27' E; 1905.	1275
Calvi (Corse). Coll. H. de Cort.	1102	» 51° 19' N; 2° 30' E; 1905.	1276
Atlantique. Coll. A. Piret.	1103	» 51° 26' N; 2° 33' E; 1906.	1277
Venise, Lido. Coll. Storms, 1875.	1104	» 51° 26' N; 2° 33' E; 1906.	1278
St-Malo. Dr. L. Giltray.	1105	» 51° 27' N; 2° 30' E; 1906.	1279
Sans origine. Coll. Dr. Tosquinet.	1106	» 51° 28' N; 2° 28' E; 1906.	1280
Zélande (Hollande).	1107	» West Hinder, 1914.	1281
Oran (Port-aux-Poules). Coll. P. Pallary	1108	» 51° 23' N; 2° 30' E; 1903.	1282
Mahon. Coll. H. de Cort.	1109	» 51° 44' N; 2° 9' E; 1904.	1283
Sans origine. Coll. Cantraine.	1110	» 51° 28' N; 2° 57' E; 1906.	1284
Méditerranée. Coll. H. de Cort.	1110 A	» Bateau-phare Wielingen. sur le banc de	
Dalmatie. Coll. H. de Cort.	1110 B	carénage à Ostende; 1908.	1285
Sans origine.	1184	Explor. Int. Mer. Ostende; 1912.	1286
Sans origine. Coll. Cantraine.	1225	Côte belge. Coll. Soc. R. de Zool. Anvers.	1287
Mer du Nord. Coll. G. de Gottal.	1233	Ostende (bassin de chasse); 1937.	1288, 1289, 1290, 1291
		Ostende (bassin de chasse); 1938.	1292 et 1293
		Ostende (huître); 1939.	1294
		Ostende (bassin de chasse); 1939.	1295
		ZOOLOGISCH MUSEUM	
		AMSTERDAM	
		<i>Numéro</i>	<i>N° d'Amsterdam</i>
		6 Sans origine.	tiroir 5
		15 Sans origine. Ges. v.d. H. Rahé.	» 5
		17 Hollande.	» 5
		27 Texel.	» 6
		28 Kust v. Duitschland. Landauer.	» 6
		31 Corse. Ex Museo F. van Heukelom.	» 6
		32 et 33 Hollande.	» 6
		37 Sierra Leona. Landauer.	» 6
		42 et 43 Hollande.	» 6
		162 Sans origine précise.	» A
		167 Eur. Zelén.	» A
		223 Chausey, Bretagne.	» 102
		224 Oosterschelde. Dr. Havinga.	» 102
		225 et 226 Oosterschelde.	» 102
		227 Oestergronden, Nordzee.	» 102
		228 Locmariaquer, Bretagne.	» 102
		229 Stavanger.	» 102
		230 Iles Glénans, Bretagne.	» 102
Coll. Belge			
Ostende. Coll. Nyst.	1234		
Ostende. M. de Pauw.	1235		
Blankenberg. M. Cuisinier.	1236		
Blankenberg. Coll. Meuris.	1237		
Nieuport. Coll. de Pauw.	1238		
Ostende. Coll. Lanzwert.	1239		
Ostende. Coll. de Malzine.	1240		
Ostende. Coll. Storms.	1241		
Explor. int. Mer. 51° 13' N; 2° 45' E; 1900.	1242		
» 51° 25' N; 3° 15' E; 1902.	1243		
» 51° 23' N; 3° 19' E; 1902.	1244		
» 51° 16' N; 2° 35' E; 1904.	1245		
» 51° 10' N; 2° 45' E; 1902.	1246		
» 51° 24' N; 2° 31' E; 1905.	1247		
» 51° 26' N; 2° 29' E; 1905.	1248		
» 51° 29' N; 2° 32' E; 1905.	1249		
» 6 miles S E West Hinder, 1910.	1250		
» 51° 31' N; 2° 43' E; 1911.	1251		
» 51° 30' N; 2° 44' E; 1911.	1252		
» 51° 46' N; 2° 20' E; 1904.	1253		
» 51° 23' N; 2° 34' E; 1909.	1254		
La Panne. Coll. M. Rousseau.	1255		
Explor. Intern. Mer. De Mariakerke à Ostende, 1922.	1256		
Littoral belge. Coll. Verhas.	1257		

- 318 Strand Texel, Nederland. K.W. Dammerman, 1906.
 321 Queens ground, England; F.P. Koumans, 1945.
 326 Ameland, Nederland. A.B. v. Deinse.
 328 Sans origine. Cab. Raye.
 331 Rovigno. Mej. M.J. de Graag, 1930.
 332 Boulogne-sur-Mer. Coll. J. Mulder.
 333 Den Helder, Nederland, 1919. A. de Hen, 1920.
 339 Texel, Nederland; W.C. v. Heurn, 1909.
 340 Ooster Schelde, Nederland.
 343 Engelsch Kanaal.
 344 Kust von Africa. Méditerranée. Cab. Raye.
 345 Kijkduin, Nederland; H.C. Blöte, 1923.
 346 Eil Herm, Eng. Kanaal. Mej. M.J. de Graag, 1929.
 347 Engeland.
 348 Domburg, Nederland. J.Th. Henrard, 1929.
 349 Wassenaarsche slag, Nederland, 1928.
 350 Omgeving van Roscoff. Mej. W.L. Wrede, 1928.
 351 Zeeland, Nederland. Coll. J. Mulder.
 352 Ooster Schelde, Nederland.
 353 Strand Loos duinen, Nederland; J. v.d. Vecht, 1922.
 354 Katwijk aan Zee, Nederland. J.Th. Henrard, 1929.
 355 Noordzee; W.C. v. Heurn, 1915.
 362 Ten Zuide van de Doggersbank. G. Slootweg.
 363 Vak emsloten door : Haaks Fea Hettle Hole, Mud Hole. Cleaver Bank (Terschellnig). J. Verwey.
 365 Noordzee.
 369 Zandwoort, Nederland.

MUSEUM D'HISTOIRE NATURELLE
GENÈVE

Numéro	N° du tiroir à Genève	
XXI <i>Ostrea gallina</i> Lmk var. b, type.		types
XXII <i>Ostrea edulis</i> L. var. β Lmk, n° 1. Mers d'Europe.		
XXIII Europe.		
XXIV <i>Ostrea edulis</i> L. var. C. Lmk, n° 1.		
XXV <i>Ostrea adriatica</i> Lmk. Type, n° 4. Mer Adriatique, Venise.		
XXVII <i>Ostrea cristata</i> Lmk, n° 6.		
XXVIII <i>Ostrea cristata</i> Lmk et var. β Lmk, n° 6.		
XXVIII bis <i>Ostrea hippopus</i> Lmk. Type, n° 2. La Manche.		
1 Méditerranée ? Monterosato.		211
33 Sans origine.		211
34 à 42 Méditerranée.		211
43 et 44 Méditerranée.		210
63 Messine. Monterosato.		210
64 et 94 Méditerranée.	210 et 209	
104 Origine erronée.		209
113 Sciacca. Monterosato.		208
125 Alexandrie. Monterosato.		208
177, 178, 182, 191 bis Sans origine. Coll. Moricand.		A
192 et 193 Sans origine.	tiroir à doubles	
197 Sans origine.	»	»
199 Exeter, Angleterre.	»	»
211 Exmouth. Coll. Deluc.	»	»
214 Valence. Coll. Deluc.	»	»
216 Sans origine. Coll. Deluc.	»	»

- 218 Sans origine. tiroir à doubles
 220 Forbay, Angleterre. Coll. Deluc, 1759. » »
 221 et 222 Forbay, Angleterre. Coll. Deluc. » »
 223 Forbay, Angleterre. » »
 224 Exmouth. Coll. Deluc. » »
 225 Sans origine. Coll. Deluc. » »
 227 Sans origine. » »
 231 Forbay, Angleterre. Coll. Deluc. » »
 234 et 238 Sans origine. tiroir à doubles et exposée
 241 Venise. Coll. Moricand.
 266 Sans origine.

NATURHISTORISKA RIKSMUSEETS EVERTEBRATAVDDELNING
STOCKHOLM

Numéro

- 3 Bosphore. Hedenborg, 1827.
 13 Constantinople. Nordmann.
 36 Adria, Dalmatien, Split. Sixten Bock., 1932.
 47 Grand Harbora, Malte. H. Nuchardt, 1939. Coll. G. Despot (Malta).
 55 Salerno. C. Loven, 1874.
 59 Lido, 1908.
 87 Funchal, Madeira. « Eugénie Exped. », 1951.
 124 Lisbonne 1846.

ZOOLOGICAL SURVEY OF INDIA
CALCUTTA

Numéro

- 63 England.
 64 Origine douteuse. Don A.S.B.I.

LABORATOIRE DE PALÉONTOLOGIE DE LA SORBONNE
PARIS

Numéro

- 31 Morbihan; M. Bayan.
 32 et 33 Sans origine.
 34 Morbihan. M. Bayan.
 35 Trouville.
 36 El Amaïd. M. Lemonnier.
 37 Adriatique. M. Marie.
 38 Sans origine.
 39 Sans origine. M. Robert.
 40 et 41 Isthme de Corinthe (quaternaire).
 42 Soukoum Kalé.
 43 El Amaïd. M. Lemonnier.
 44 Sans origine.

MUSÉE D'HISTOIRE NATURELLE
STRASBOURG

Numéro

- 6 Manche.
 10 et 19 Sans origine.
 30 La Rochelle. Scherdlin.
 35 Manche.
 36 Sans origine.

MUSEO NACIONAL DE CENCIAS NATURALES
MADRID

- Numéro 2 Espagne.

ÉCOLE DES MINES
PARIS

Numéro	N° de l'École des Mines
2	Baie de Cancale. Coll. Deshayes, 1867. salle I, vitrine 7, tiroir 3
12	Bône. »
15	Sans origine. »
19	Sans origine. Coll. Deshayes, 1867. »
20	Sans origine. »
21	Sans origine. vitrine 9, tiroir 2
25	Oran. Coll. Deshayes, 1867. » »
27	Alger. » »
23	Sans origine. » »
29	Sans origine. » »
30	El Amaïd. M. Chaper. » »
31	Oran. » »
33	Sans origine. Coll. Deshayes, 1867. » »
34 et 35	Sicile. Coll. Deshayes, 1867. » »
36	Adriatique. Coll. Deshayes, 1867. » »
37	Sans origine. » »
38	Mer Noire. Coll. Deshayes, 1867. » »
39 et 40	Sans origine. Coll. Deshayes, 1867. » »
41	Alger. Coll. Deshayes, 1867. » »
46	Oran. vitrine 9, tiroir 3
47	Le Bosphore. » »
48	Adriatique. » »
50	Sicile. Coll. Deshayes, 1867. » »
51	Sans origine. Coll. Deshayes, 1867. » »
52	Bretagne. Coll. Deshayes, 1867. » »
53 et 54	Sans origine. Coll. Deshayes, 1867. » »
55	Sicile. Coll. Deshayes, 1867. » »
56	Soukoum Kalé près Poti. » »
57	Oran. » »
58	Mer Noire. Coll. Deshayes, 1867. » »
67	Bretagne. Coll. Deshayes, 1867. vitrine 9, tiroir 4
68	Sans origine. » »
72 et 76	Sans origine. Coll. Deshayes, 1867. » »
103	Sans origine. Coll. Deshayes, 1867. vitrine 10, tiroir 2
106	Alger. Coll. Deshayes, 1867. » »
135	Sans origine. vitrine 11, tiroir 4
179	Oran. vitrine 4, tiroir 3

195	Sans origine. Coll. Deshayes, 1867. salle J, vitrine plate 46
196	Ile de Delos. Coll. Chaper. » »
197	Sans origine. Coll. Deshayes, 1867. » »
200 à 206	Samsoun, Mer Noire. M. Armas. vitrine plate 46, tiroirs
	Coll. Douvillé.
207	Sans origine. Coll. Deshayes, 1867. » »
209	St-Michel-en-l'Herm (Buttes) (sub-fossiles). M. Chartron. » »

NATURHISTORISCHES MUSEUM
BALE

	N° de Bâle
Sans origine.	865 a
Venedig (Venise).	863 c
Mittelmeer. Pr. Bernoulli.	873 a
Neapel. Prof. Schönbein, 1871.	863 a
Normandie. P. Merian, 1847.	863 d
Istrien, Rovigno. Dr. S. Schaub, 1943.	863 k
Europe.	863 b
Sans origine; Prof. J.J. d'Annone.	877 a
IX Malaga, Espagne. Dr. A. Werenfels, 1933.	
XIII Sans origine. Baumberger 20.	
XIV Sans origine. Baumberger. 234-235-236-237.	

MUSEU NATIONAL DE HISTORIA NATURAL
(MUSEU BOCAGE)
LISBONNE

	N° de Lisbonne
Sans origine.	71 - 72 - 73 - 74 - 75 - 76 - 77 - 78 - 79 - 80 - 81 - 82 - 83 - 84 - 85 - 86 - 87 - 88 - 89 - 90 - 91 - 92 - 93 - 94 - 95 - 96 - 97 - 98 - 121 - 138 - 141 - 143 A - 145 - 157 - 158 - 159 - 160 - 161 - 162 - 163 - 164 - 169 - 216 - 247 - 255 - 287.
Brest.	223
Le Croisic.	219 - 220 - 225 - 226 - 228
Figueira da Foz.	167 - 168
Naples.	221
Arcachon.	222
Trevesa, Italia.	218
Morbihan.	266

2. - *Ostrea angasi* SOWERBY

(fig. 28)

MUSÉUM NATIONAL D'HISTOIRE NATURELLE
PARIS

Numéro	
1 à 5	Nouvelle-Hollande. M. Verreaux, 1846.
6	Melbourne, 1859.
7	Lake Macquarie. New South Wales. M. J. M. Thomson, 1954.
8	Wreck Bay, M. S. Wales.
9	Pacifique. Coll. Caillot.

10	Nouvelle-Calédonie ?
11	Tasmanie.
12	Nouvelle-Hollande. MM. Péron et Lesueur, 1803. Timor. Nommé « <i>Ostrea cristata</i> Born » par Lamarck. Dans la collection Lamarck.
	Timor. Nommé « <i>Ostrca cristata</i> Born » par Lamarck. Dans la collection Lamarck.

BRITISH MUSEUM (NATURAL HISTORY)
LONDRES

<i>Numéro</i>		<i>N° du tiroir à Londres</i>
XXXV	Port Jackson, Reeve, pl. XIII, spec. 27.	types
18	Australie, Capt. G. Gray.	153-5
19	W. Australia, J. Gould.	»
122	Spring Bay, Tasmania, Saville Kent.	152-3
123	Port Lincoln, South Australia, Saville Kent.	»
124	Sans origine, Saville Kent.	»
145	Sydney, M.C.	153-3
169	Sans origine, M.C.	153-13
285	Sydney, M. Jukes, M.C.	154-13
286	Van Diemens Land (Tasmanie).	»

MUSEUM OF COMPARATIVE ZOOLOGY
CAMBRIDGE

<i>Numéro</i>		<i>N° de Cambridge</i>
7	New Zealand, Coll. Cuming (origine douteuse).	178595
3	Hardwicke Bay, York Peninsula, S. Australia. C. Walton.	67630
78	Wallaroo, S. Australia, Spencer Gulf.	101065
79	Northern Tasmania, Bridport: Gatenby.	66450
80	Port Lincoln, South Australia.	75807
81	Bridport, North Tasmania.	85273
82	Port Vincent, Golfe de St Vincent, Australia.	101092
83	Duter Harbour, Golfe de St Vincent, Australia.	101082
469	Eden, New South Wales.	

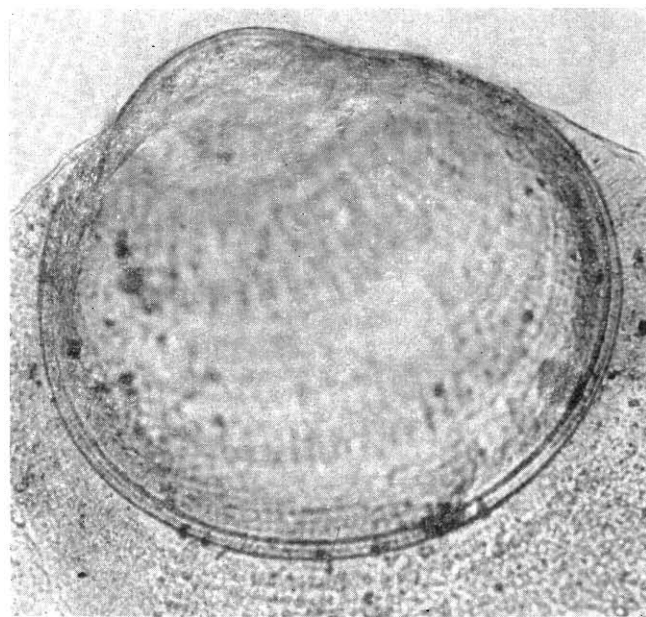
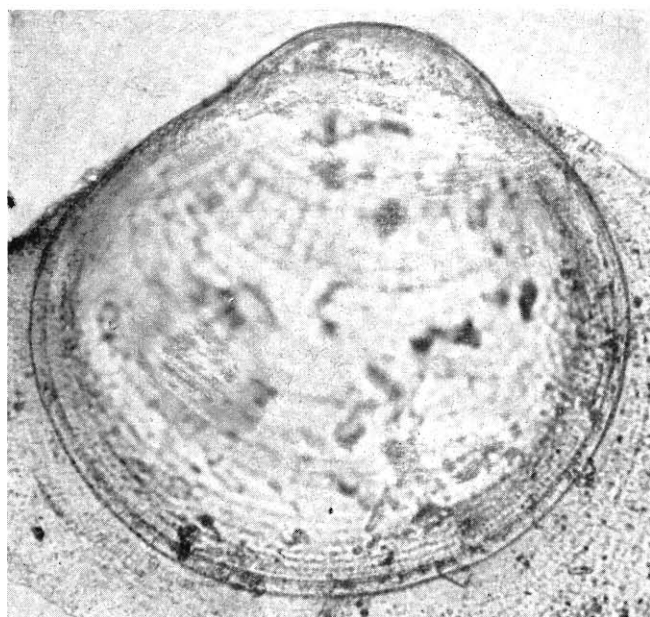

FIG. 28. — *Ostrea angasi* SOWERBY. Valve inférieure (à gauche) et valve supérieure (à droite), vue extérieure (× 200).

295	Brisbane, M.C.	218-7
312	Sans origine, Christy's Coll.	»
356	Swan River near Perth, W. Australia; Saville Kent Coll.	152-8
357	Swan River.	»
358	Spring Bay, Tasmania.	
359 et 360	Spring Bay, Tasmania; Saville Kent.	»
405	Sans origine.	153-15
426	New Zealand.	154-4

SMITHSONIAN INSTITUTION
UNITED STATES NATIONAL MUSEUM
WASHINGTON

<i>Numéro</i>		<i>N° de Washington</i>
47	New South Wales E.F.	41470
150	Outer Harbor, S. Australia; C. Walton.	347138
1440	New Zealand; J. W. Flower.	196488
1597 C	South Seas, New Zealand.	17164 C

ACADEMY OF NATURAL SCIENCES
PHILADELPHIE

<i>Numéro</i>	
201	Brighon Beach, Melbourne, Victoria, Austr.: Otto H. Swezey, 1923.

THE AMERICAN MUSEUM OF NATURAL HISTORY
NEW YORK

<i>Numéro</i>		<i>N° de New York</i>
59	Port Jackson, Australia.	26574

INSTITUT ROYAL DES SCIENCES NATURELLES DE BELGIQUE
BRUXELLES

	<i>N° de Bruxelles</i>
Port Jackson.	580 et 1041
Australie. Don de S. Morhange.	1042

RIJKSMUSEUM VAN NATUURLIJKE HISTORIE
LEYDE

Numéro

- 103 Australia. J. Knock.
263 Sans origine. Coll. J. Mulder.
293 Victoria (Australie). Coll. J. Mulder.
299 bis, 300, 301, 317 Sans origine. Coll. J. Mulder.

MUSEUM D'HISTOIRE NATURELLE
GENÈVE

Numéro

- 213 Nouvelle-Zélande. Coll. Aldermann.

NATURHISTORISKA RIKSMUSEETS EVERTEBRATAVDDELNING
STOCKHOLM

Numéro

- 29 Blachmaris Bay, South Tasmania. Frau B. Sandler,
1943.
35 Port Jackson, Australie. « Eugénie Exped. », 1851-53.

ZOOLOGICAL SURVEY OF INDIA
CALCUTTA

Numéro

- 1 Port Jackson, Sydney. Australian Museum, Sydney.

ECOLE DES MINES
PARIS

Numéro

N° de l'Ecole des Mines

- | | | |
|-----|---|---------------------|
| 49 | Nouvelle-Hollande. | vitrine 9, tiroir 3 |
| 63 | Nouvelle-Zélande. | » 9, » 4 |
| 66 | Nouvelle-Zélande. Coll. Deshayes, 1867. | » 9, » 4 |
| 188 | Nouvelle-Zélande. Coll. Deshayes. | » 4, » 3 |

NATURHISTORISCHES MUSEUM
BALE

Numéro

- XVII Mer de Java, Dr. Erman Meyer, 1843.

3. - *Ostrea valettei* RANSON *n. sp.*

(fig. 29 et 29 bis)

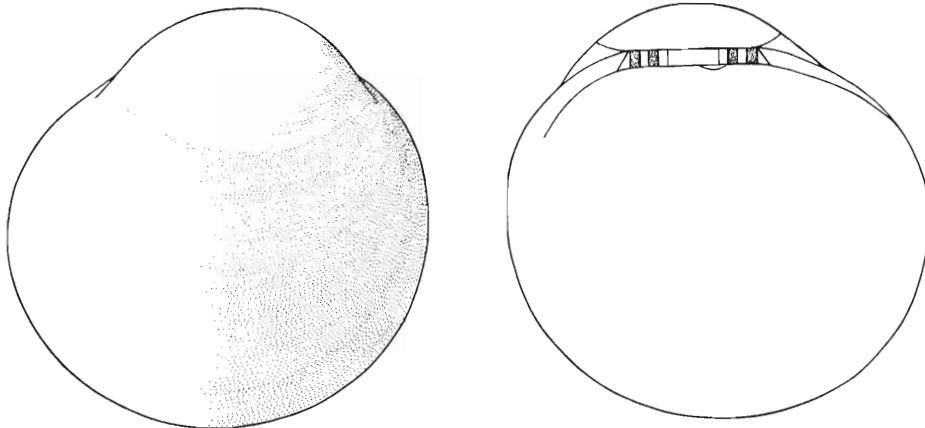

FIG. 29. — *Ostrea valettei* RANSON *n. sp.* Valve inférieure, vues extérieure (à gauche) et intérieure (à droite) (× 200).

MUSÉUM NATIONAL D'HISTOIRE NATURELLE
PARIS

Numéro

- 1 San Antonio (République Argentine). M. L. H. Valette, 1927.
2 et 3 San Antonio. M. L. H. Valette, 1927.
4 et 5 San Antonio. M. Lahille, 1930.

BRITISH MUSEUM (NATURAL HISTORY)
LONDRES

Numéro

- 321 Sao Paulo, Brazil.

N° de Londres
tiroir 155-2

SMITHSONIAN INSTITUTION
UNITED STATES NATIONAL MUSEUM
WASHINGTON

Numéro

N° de Washington

- | | | |
|------|--|--------|
| 1065 | Mar del Plata, Argentina. Mus. Nac. Argentina. | 381568 |
| 1137 | Puerto San Antonio, Argentina. | 568252 |
| 1141 | Off Rio de la Plata, East Coast Sud-America;
U.S.F.C., Sta. 2766. | 102096 |
| 1346 | Off Rio de la Plata; U.S.F.C., Sta. 2765. | 130434 |
| 1347 | Off Rio de la Plata; E. Coast of S. America;
U.S.F.C., Sta. 2765. | 194162 |
| 1348 | Off Rio de la Plata; Guimares, 50 miles N. of
Maranhas, Brazil. Greene. | 130434 |

1351 Off Rio de la Plata, E. Coast S. America; U.S.F.C., Sta. 2764.
 1352 E. of Rio de Janeiro; U.S.F.C., Sta. 2762.
 1353 Rio Grande do Sul, Brazil; Ihering.

194161
 96112
 125471

1354 Cape Polonia, Uruguay; H.M. Smith.
 1357 Piriapolis, Uruguay; H.M. Smith.
 1358 Off Rio de la Plata; Sta. 2766.

359225
 359240
 96174

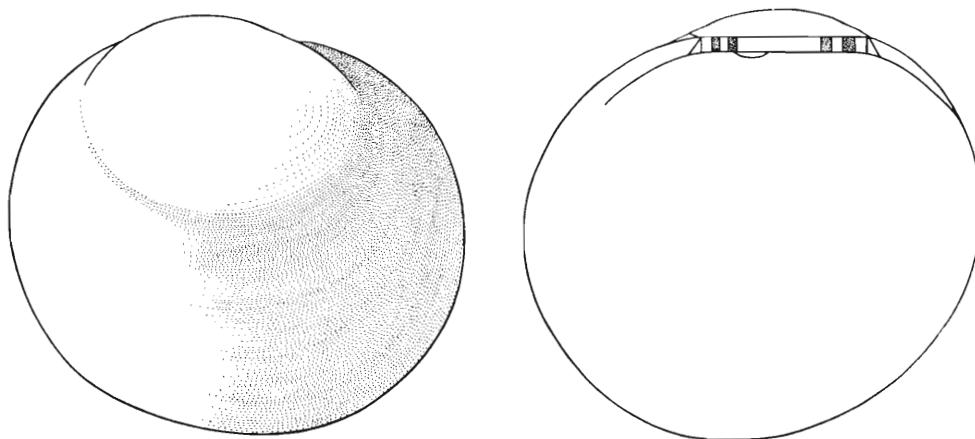

FIG. 29 bis. — *Ostrea valettei* RANSON n. sp. Valve supérieure, vues extérieure (à gauche) et intérieure (à droite) ($\times 200$).

MUSEUM OF COMPARATIVE ZOOLOGY
 CAMBRIDGE

Numéro		N° de Cambridge
271	Puerto Sequen, Prov. of Buenos-Aires.	118662
272	Golfo de San Matias, Rio Negro, Argentina.	108680
346	Sans origine.	

NATURHISTORISKA RIKSMUSEETS EVERTEBRATAVDDELNING
 STOCKHOLM

Numéro	
22	Mar del Plata. H. Muchardt, 1939.
28	Bahia Blanca, République Argentine. H. Muchardt, 1939.
40 A	Rio de Janeiro. « Eugénie » Exped.

4. - *Ostrea denselamellosa* LISCHKE

(fig. 30)

MUSÉUM NATIONAL D'HISTOIRE NATURELLE
 PARIS

Numéro	
1 à 4	Japon. M. le Dr F. Jousseau, 1919.
5	Japon. M. Dibowsky, 1888.
6	Japon, Tokyo Bay. M. Thaanum, 1948.
7 et 8	Japon. M. Allart, 1876.
9	Japon. M. le Dr F. Jousseau, 1919.
10	Sans origine.
11	Ta Kon, Chine. M. l'Abbé David, 1872.
12	Chine. M. Gaudichaud, 1837.
13	Ta Kon, Chine. M. l'Abbé David, 1872.
14	Tche Ly, Chine (Baie de Ta Kon).
15	Plage de Chéfou, Chine, 1884.

BRITISH MUSEUM (NATURAL HISTORY)
 LONDRES

Numéro		N° du tiroir à Londres
XII et 683	« <i>Ostrea tubercularis</i> Sow. ». Ile de Timor (Sow. in Reeve, pl. XXI, spec. 50, fig. a, b).	type

XIX	« <i>Ostrea auriculata</i> Sow. ». Japan (Sow. in Reeve, pl. XXV, spec. 60 a, b, c).	type
XXXVIII	« <i>Ostrea multicostata</i> Sow. ». Japan (Sow. in Reeve, pl. XXV, spec. 61).	type
5 et 6	Sans origine. M.C.	153-5
129	China. M.C.	153-3
131	China.	153-3
132	Japan. M.C.	153-3
556	Inland Sea of Japan. M.S. Bligh.	154-16
651	Sans origine. M.C.	153-2

SMITHSONIAN INSTITUTION
 UNITED STATES NATIONAL MUSEUM
 WASHINGTON

Numéro		N° de Washington
49	Japan. John Ritchie.	168687
51	G. of Tokyo, Japan, U.S.F.C.	184208
92	Japan Seas. I.K. Ichimura.	40580
94	Kishiu.	249382
129	Canton, China. Chamberlain.	131726 a
326 bis	N.W. off Pratas Id. U.S.B.F., Sta. 5311.	254459

540 China Sea, off Pratas Id.; N.W., U.S.B.F., Sta. 5310 254514
 541 China Sea, off Pratas Id., U.S.B.F., Sta 5310 254506
 955 Harima (Inland Sea), Japan, Hirase Coll. 344855

1001 Pei-Tai-Ho, N. Chihli Coast, N. China. A. de C. 217995
 Sowerby.
 1002 Japan. Webb. 304272

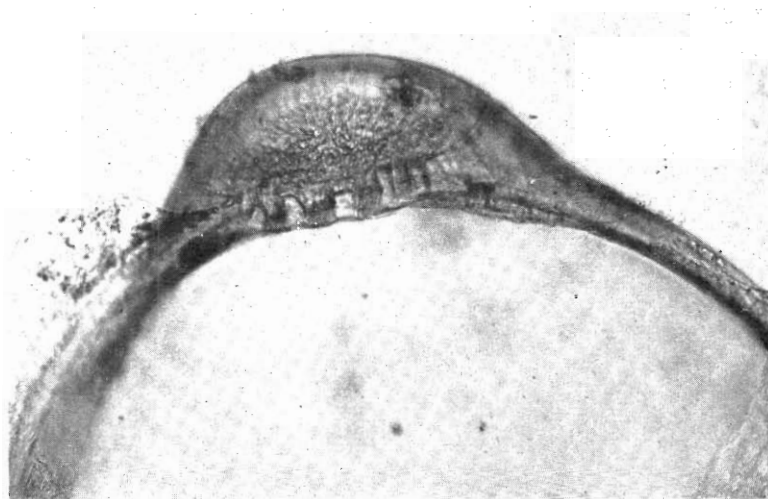
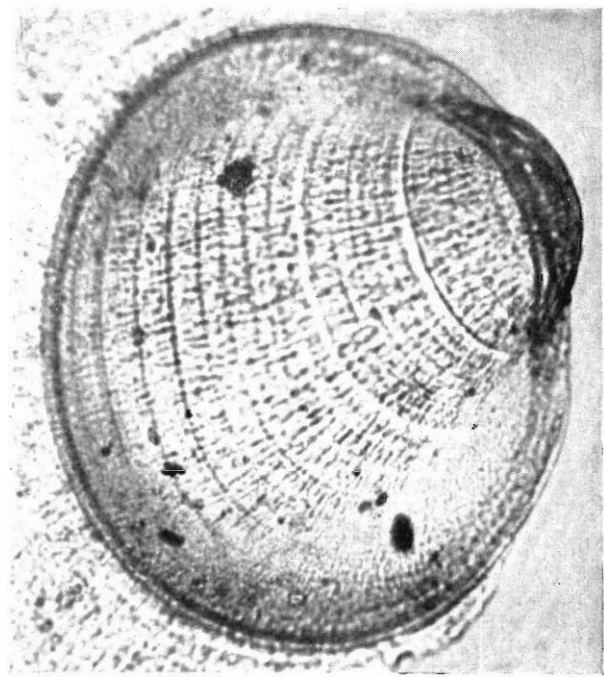
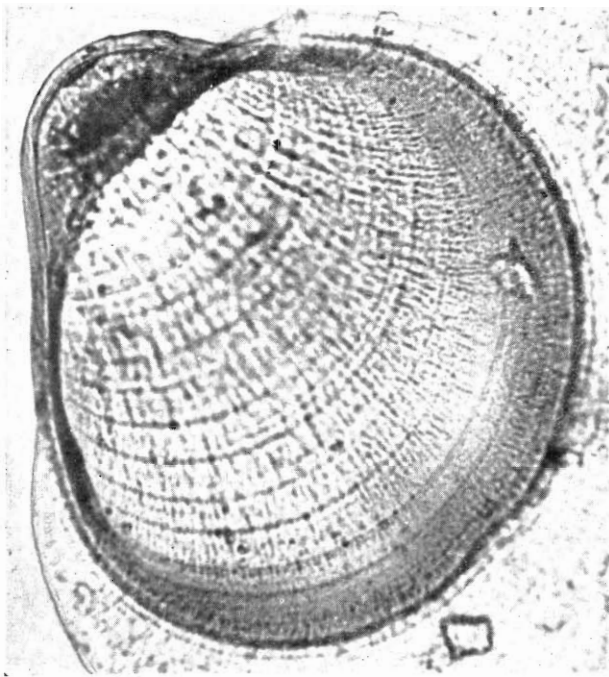

FIG. 30. — *Ostrea denselamellosa* LISCHKE. En haut : valve inférieure (à gauche) et valve supérieure (à droite), vue extérieure ($\times 200$); en bas : charnière valve inférieure ($\times 360$).

967 Kishiu, Japan Seas. Univ. Tokyo. 249389
 975 Enosima, Japan. Stearns Coll. 75585
 978 Harima (Inland Sea). 344855
 979 Tokyo, Japan. Coll. Moll. 168956
 981 Tokyo B., Japan. D.B. Langford. Coll. Thaanum. 359547

ACADEMY OF NATURAL SCIENCES
 PHILADELPHIE

<i>Numéro</i>	<i>N° de Philadelphie</i>
225 Yokohama, Sagami, Japan. Dr. H. Loomis.	119952 a
308 Southern Japan.	119616

MUSEUM OF COMPARATIVE ZOOLOGY
CAMBRIDGE

<i>Numéro</i>	<i>N° de Cambridge</i>
106 Tokyo Bay, Japan.	125627
107 Tokyo, Japan.	140125
108 Harima, Japon. Ex. Hirase, 1921.	44622
499 a Sans origine.	
543 Shangai.	

THE AMERICAN MUSEUM OF NATURAL HISTORY
NEW YORK

<i>Numéro</i>	<i>N° de New York</i>
4 Isle of Timor; Steward Coll.	26579

INSTITUT ROYAL DES SCIENCES NATURELLES DE BELGIQUE
BRUXELLES

	<i>N° de Bruxelles</i>
Yokohama. M. Culliéret, 1890.	581
Fukura Awaji, Japon. Hirase, 1900.	582
Chine.	583
Hong Kong. Sow. et Fult, 1910.	584
Yokohama; Rec. Culliéret, 1890.	585
I. Oho Shima. R.P. Ferrié leg. 1895.	586
Harima, Japon. Hirase, 1910.	587
Yokohama. M. Culliéret, 1890.	588
Sans origine.	589
Chine. Coll. M. Nyst.	1224

ZOOLOGISCH MUSEUM
AMSTERDAM

<i>Numéro</i>	<i>N° du tiroir à Amsterdam</i>
19 China. Coll. Denniscn.	5
22 China. Landauer.	5
134 bis Zeestrand te Ashiya, 1906.	9
159 Murme bij Kobe (Japon).	9
219 Japon.	101

UNIVERSITETETS ZOOLOGISKE MUSEUM
COPENHAGUE

<i>Numéro</i>	
490 A Ost Asien.	
593 Au large des côtes de Chine, 24 fath. (fixées sur câbles), 1933.	

NATURHISTORISKA RIKSMUSEETS EVERTEBRATAVDDELNING
STOCKHOLM

<i>Numéro</i> 32 Japon.

RIJKSMUSEUM VAN NATUURLIJKE HISTORIE
LEYDE

<i>Numéro</i>	
125 Japon. Ph. F. von Siebold.	
206 B Sans origine. Cab. Raye.	
239 B Sans origine. Coll. J. Mulder.	
278 Kobe, Japon; H. v. Oordt v. Lauwenrecht, 1906.	
309 à 312 Macao, China. J.A. Buddingh.	
316 Ternate. Coll. E.F. Jochim, 1914.	
320 Japon. Coll. Mulder.	

MUSEUM D'HISTOIRE NATURELLE
GENÈVE

<i>Numéro</i>	<i>N° de Genève</i>
8 Japon.	tiroir 211
237 Tokyo.	exposée

ZOOLOGICAL SURVEY OF INDIA
CALCUTTA

<i>Numéro</i>	
158 Hong Kong.	

LABORATOIRE DE PALÉONTOLOGIE DE LA SORBONNE
PARIS

<i>Numéro</i>	
30 Japon. M. Verny.	

MUSÉE D'HISTOIRE NATURELLE
STRASBOURG

<i>Numéro</i>	
17 Tokyo.	
39 A Sans origine.	

ECOLE DES MINES
PARIS

<i>Numéro</i>	<i>N° de l'Ecole des Mines</i>
208 Tokyo Bay, M. Stearns. Coll. Chaper.	salle J, vitrine plate 46 (tiroirs)

NATURHISTORISCHES MUSEUM
BALE

<i>Numéro</i>	<i>N° de Bâle</i>
Santuaio, Fokien, China. Herr von Rautcnfeld, 1926	864 a
A. 1 ex. sans origine. Schalck, 1865	863 b
Nord du Japon. M. Merian-Zäslin, 1894.	870
XV Nord du Japon. M. Merian-Zäslin, 1894.	

5. - *Ostrea chilensis* PHILIPPI

(fig. 31)

MUSÉUM NATIONAL D'HISTOIRE NATURELLE
PARIS

<i>Numéro</i>	
1 et 2 Péron, M. du Petit Thouars, 1839.	
3 Chili. M. Gay (Type de <i>O. cibialis</i> Hupé).	

4 Ile Chiloë; Quetalmahue. Envoi de M. F. Riveros-Zuniga, Chili, 1954.
5 Chili, Collection Denis.
6 Valparaiso; Chili.
7 à 11 Nouvelle-Zélande. M. Paul Serre, 1924.

- 12 Auckland. M. le Dr F. Jousseume, 1919.
 13 à 15 Nouvelle-Zélande. M. P. Serre, 1924.
 16 à 19 Nouvelle-Zélande. MM. Quoy et Gaimard, 1829.
 20 Nouvelle-Zélande. M. Arnoux, 1846.
 21 à 23 Nouvelle-Zélande. MM. Hombron et Jacquinot, 1841.
 24 Nouvelle-Zélande. M. Lavaud, 1843.
 25 Nouvelle-Zélande.
 26 Tahiti ?? M. Lavaud, 1843.
 27 et 28 Nouvelle-Hollande. M. du Petit Thouars, 1839.
 29 Sans origine. M. le Dr F. Jousseume, 1919.
 30 à 34 Sans origine. MM. Hombron et Jacquinot, 1841.
 35 Ile Stewart (extrême Sud). M. Paul Serre.
 36 Nouvelle-Zélande (Foveaux Straight). M. Heming, 1947.
 37 Nouvelle-Zélande (Wellington harbor). M. Heming, 1947.
 38 Nouvelle-Zélande. M. Heming, 1947.
 39 Nouvelle-Zélande (Oamaru). M. Heming, 1947.
 40 Capricorn Group, Masthead Island, Queensland.
 41 Détroit de Cook. M. Filhol, 1875.

BRITISH MUSEUM (NATURAL HISTORY)
LONDRES

- | Numéro | N° du tiroir à Londres |
|--|------------------------|
| XXXVI Type de « <i>Ostrea virescens</i> Angas » (Reeve, plate XI, spec. 23, reproduction de Angas, pl. XLIV, fig. 13, P.Z.S.L., 1867, p. 911). | |
| L Type de « <i>O. chiloensis</i> Sow. Chiloë (Reeve, pl. XV, sp. 33). | |
| 22 Massacre Bay, New Zealand. T.L. Travers. | 153-5 |
| 23 New Zealand. Dr. Sinclair. | 153-5 |
| 24 New Zealand. Lieut. Col. Bolton. | 153-4 |
| 25 Sans origine. M.C. | 153-4 |
| 26 à 28 New Zealand. Lieut. Col. Bolton. | 153-4 |
| 29 New Zealand. | 153-4 |
| 30 New Zealand. Lieut. Col. Bolton. | 153-4 |
| 31 New Zealand. Sinclair. | 153-4 |
| 32 et 33 New Zealand. Lieut. Col. Bolton. | 153-4 |
| 34 New Zealand. Major Greenwood. | 153-4 |
| 35 New Zealand. Dr. Sinclair. | 153-4 |
| 36 et 37 New Zealand. Lieut. Col. Bolton. | 153-4 |
| 38 New Zealand. | 153-4 |
| 39 New Zealand. Lieut. Col. Bolton. | 153-4 |
| 40 New Zealand. J.B. Jukes. | 153-4 |
| 41 New Zealand. The Admiralty. | 153-4 |
| 42 New Zealand. | 153-4 |
| 43 New Zealand. Dr. Sinclair. | 153-4 |
| 44 Antarctic Exped., Capt. J.C. Rods. | 153-4 |
| 45 Sydney. M. Stange. M.C. | 153-4 |
| 46 Malacca ? (doutoux). M.C. | 153-4 |
| 47 New Zealand. | 153-4 |
| 48 Singapore ? (origine douteuse). | 153-4 |
| 49 Sans origine. M.C. | 153-4 |
| 125 Stewart Island, New Zealand. Saville Kent. | 152-3 |
| 151 et 152 Sans origine. | 153-3 |
| 154 Chiloë. Lady Harvey. | 153-13 |

- | | |
|---|--------|
| 153 Sans origine. M.C. | 153-13 |
| 276 Queensland. Saville Kent. | 155-8 |
| 298 New Zealand. M.C. | 218-7 |
| 400 Sans origine. | 153-15 |
| 492 et 494 New Zealand. Lieut. Col. Bolton. | 154-8 |

SMITHSONIAN INSTITUTION
UNITED STATES NATIONAL MUSEUM
WASHINGTON

- | Numéro | N° de Washington |
|--|------------------|
| 1 New Zealand (Type de <i>Ostrea discoidea</i> Gould, 1850 et 1852, pl. 44, f. 578, a, b). | 5961 |
| 48 Auckland, N. Z.; Auckland Mus. | 101564 |
| 79 South Australia. W.D. Reed. | 160250 |
| 30 Mannkan Harbor, New Zealand. Auckland Mus. | 101565 |
| 81 New Zealand. Coll. Mus. | 22920 |
| 82 New Zealand. | 17163 |
| 83 New Zealand. Coll. Mus. | 22916 |
| 775 Valparaiso, Chili. | 63787 |
| 943 Chiloë, Chili. Mus. Argentine. | 518776 |
| 1064 Chiloë, Chile. | 381564 |
| 1066 Ancud, Chiloë, Chile. | 381561 |
| 1067 Chile. | 381562 |
| 1068 Calbuco, Chile. | 381563 |
| 1597 South Seas, New Zealand. | 17164 A |

MUSEUM OF COMPARATIVE ZOOLOGY
CAMBRIDGE

- | Numéro | N° de Cambridge |
|---|------------------|
| 5 et 6 New Zealand. | 178596 et 178597 |
| 23 Chiloë, Chile. | 132851 |
| 43 Nouvelle-Zélande. | 118967 |
| 44 Stewart Island, New Zealand. | 84776 |
| 50 Picton, Queen Charlotte Sound, Marlborough, New Zealand. | 58548 |
| 54 Foveaux Strait, New Zealand. | 97130 |
| 90 Wade River, New Zealand. | 88264 |
| 104 Fovcaux Strait, New Zealand. | 118966 |
| 128 Calbuco, Chile. | 109433 |
| 332 Sans origine. | |
| 332 New Zealand. | |
| 383 Chili. | |
| 504 Iles Stewarts. | |

ACADEMY OF NATURAL SCIENCES
PHILADELPHIE

- | Numéro | N° de Philadelphie |
|---|--------------------|
| 269 Sans origine. | 41954 |
| 279 New Zealand. U.S. Explor. Exped. | 41968 |
| 283 Rangitoto Chanel; Auckland. S.W. Wright exch. 92, N. Z. | 63767 |

THE AMERICAN MUSEUM OF NATURAL HISTORY
NEW YORK

- | Numéro | N° de New York |
|---|----------------|
| 8 Port Jackson. Australia; Haines Coll. (Origine douteuse). | 26560 |

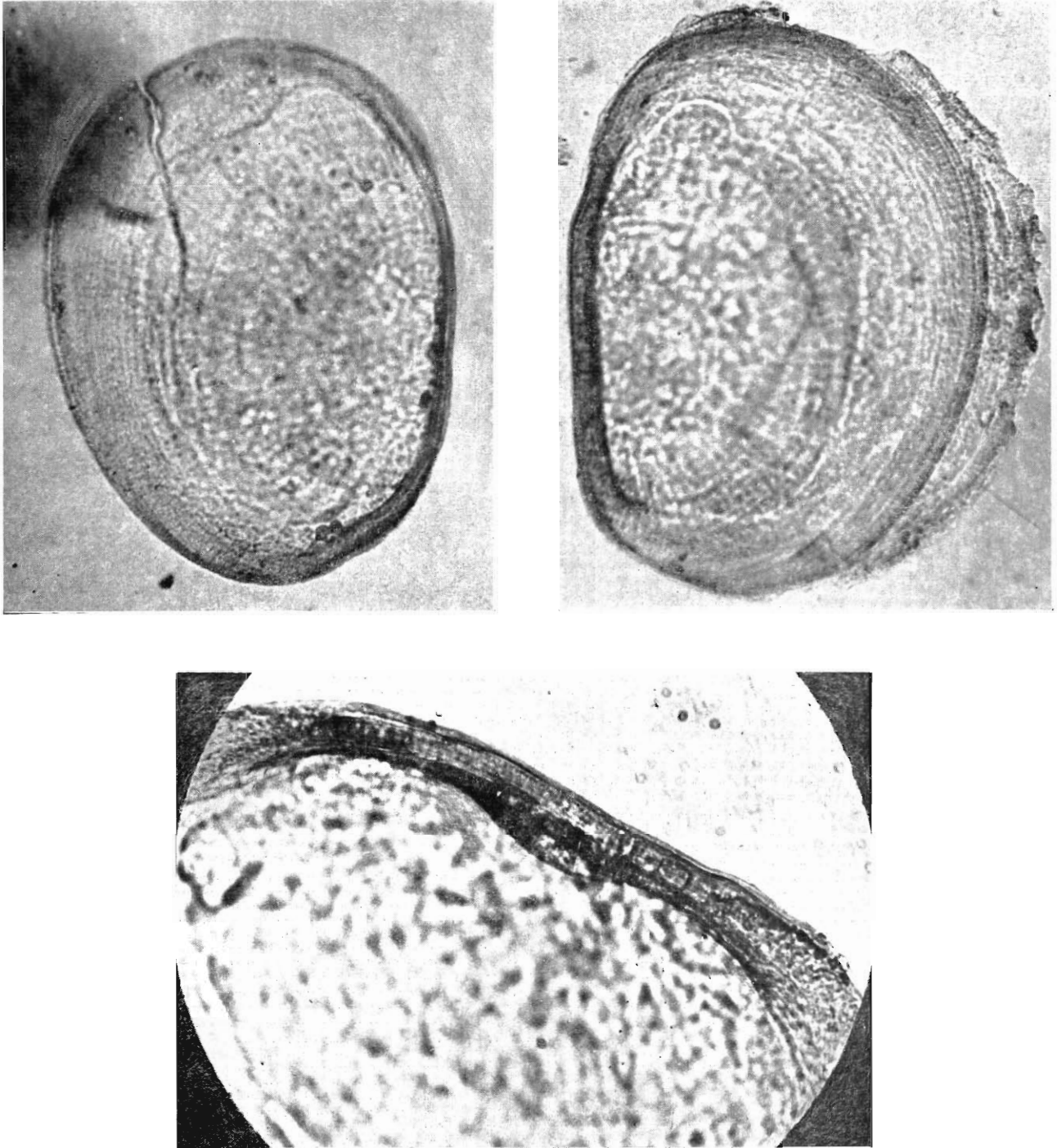

FIG. 31. — *Ostrea chilensis* PHILIPPI. En haut : valve inférieure (à gauche) et valve supérieure (à droite), vue extérieure ($\times 200$); en bas : charnière valve inférieure, vue intérieure ($\times 180$).

INSTITUT ROYAL DES SCIENCES NATURELLES DE BELGIQUE
BRUXELLES

	<i>N° de Bruxelles</i>
Lyttelton, Nouvelle-Zélande. Suter, 1903.	571
Nouvelle-Zélande, White, 1926.	572
Sumner, Nouvelle-Zélande. Schneider, 1896.	573
Auckland, Nouvelle-Zélande. Ancey, 1893.	574
Nouvelle-Hollande. Coll. Haas.	575
Chili.	576
Chile, Schneider, 1896.	577
Sans origine.	577 A
Nouvelle-Zélande, Coll. Bouvier; ex Mus. Auckland.	577 B
Parramata Riv., Port Jackson. Culliéret, 1890.	578
Australie.	579
Ile Chiloë. Don du Baron de Cerloo.	1043 et 1044
Nouvelle-Zélande. Coll. Bouvier.	1190

ZOOLOGISCH MUSEUM
AMSTERDAM

<i>Numéro</i>	<i>N° d'Amsterdam</i>
29 Nov. Zeel.	tiroir 6
199 Valparaiso.	» 100
371 Melinka ? (Chiloë ?).	en alcool

UNIVERSITETETS ZOOLOGISKE MUSEUM
COPENHAGUE

<i>Numéro</i>	
34 Chili.	
51 Sydhavet. Moller.	
226 Sans origine.	
295 Chili.	
485 Queen Charlotte Sund, New Zealand. Dr. Th. Mortensen, 1915.	
505 Wellington harbor, New Zealand. Dr. Th. Mortensen, 1915.	

MUSÉE D'HISTOIRE NATURELLE
STRASBOURG

<i>Numéro</i>	
7 Bank Insel. New Zealand.	
34 Chile.	

RIJKSMUSEUM VAN NATUURLIJKE HISTORIE
LEYDE

<i>Numéro</i>	
2 Puerto Melinka, Isla Ascension (Z. Chili). M.J. de Graag, 1938.	
4 Port Jackson (Australie). Coll. J. Mulder (Reg. 584).	
5 (Erreur d'origine).	
6 Port Jackson (Australie). Sow. et Fulton, 1912.	
8 Calbuco, Golfe de Amud, Chili. M.J. de Graag (Reg. 372), 1938.	
9 Chili. Coll. J. Mulder.	
19 Chiloë. Krauss.	
210 Nieuw Zeeland. H. Fulton (Reg. 31).	
291 Haven van Lyttelton, Nieuw Zeeland, H. Suter, 1904.	

NATURHISTORISKA RIKSMUSEETS EVERTEBRATAVDELNING
STOCKHOLM

<i>Numéro</i>	
67 Valparaiso.	
74 Auckland, N. Zeeland. Frau B. Sundler, 1943.	
109 Chili (St. Oc.).	
1717 Nya Zeeland. G. von Scheele, 1883.	
8009 Ile Stewart, Paterson. Sten Vallin, 1924.	

ZOOLOGICAL SURVEY OF INDIA
CALCUTTA

<i>Numéro</i>	
166 Sans origine.	
168 Australie.	
183 et 184 Port Jackson.	
190 New Zealand. Wood Mason, 1876.	

ECOLE DES MINES
PARIS

<i>Numéro</i>	<i>N° de l'Ecole des Mines</i>
61 Sans origine.	vitrine 9, tiroir 3

6. - *Ostrea atherstonei* BULLEN NEWTON

(fig. 32)

MUSÉUM NATIONAL D'HISTOIRE NATURELLE
PARIS

<i>Numéro</i>	
1 Knysna, Afrique du Sud. M. Thesen, 1950.	
2 Knysna, Afrique du Sud. Coll. van Dort, 1952.	
3 Knysna, Afrique du Sud.	
4 Mossel Bay, Cap de Bonne Espérance. M. Verreaux, 1842.	
5 Knysna. M. van Dort, 1951.	
6 Knysna M. R. Liversidge, Zool. Depart. Univers. Cape Town,	

7 Langebaan, Saldanha Bay, Afrique du Sud (sub-fossiles). University of Cape Town.
8 Port Elizabeth. Envoi Bright, 1947.

UNIVERSITY MUSEUM
DEPARTMENT OF ZOOLOGY AND COMPARATIVE ANATOMY
OXFORD

<i>Numéro</i>	
1541-A Port Alfred, South Africa.	
1541-B Port Alfred, South Africa.	

SMITHSONIAN INSTITUTION
UNITED STATES NATIONAL MUSEUM
WASHINGTON

Numéro N° de Washington
1013 Port Alfred; near Grahamstown, Cape Colony. W.H. Turton. 187164

1018 Port Alfred, near Grahamstown, Cape Colony. W.H. Turton. 187165

1021 Port Alfred, Cape Colony. W.H. Turton. 249833

1022 a, 1023, 1025, 1026 a Port Alfred, Cape Colony. W.H. Turton. 250986 a, 250982, 250992, 250987 a

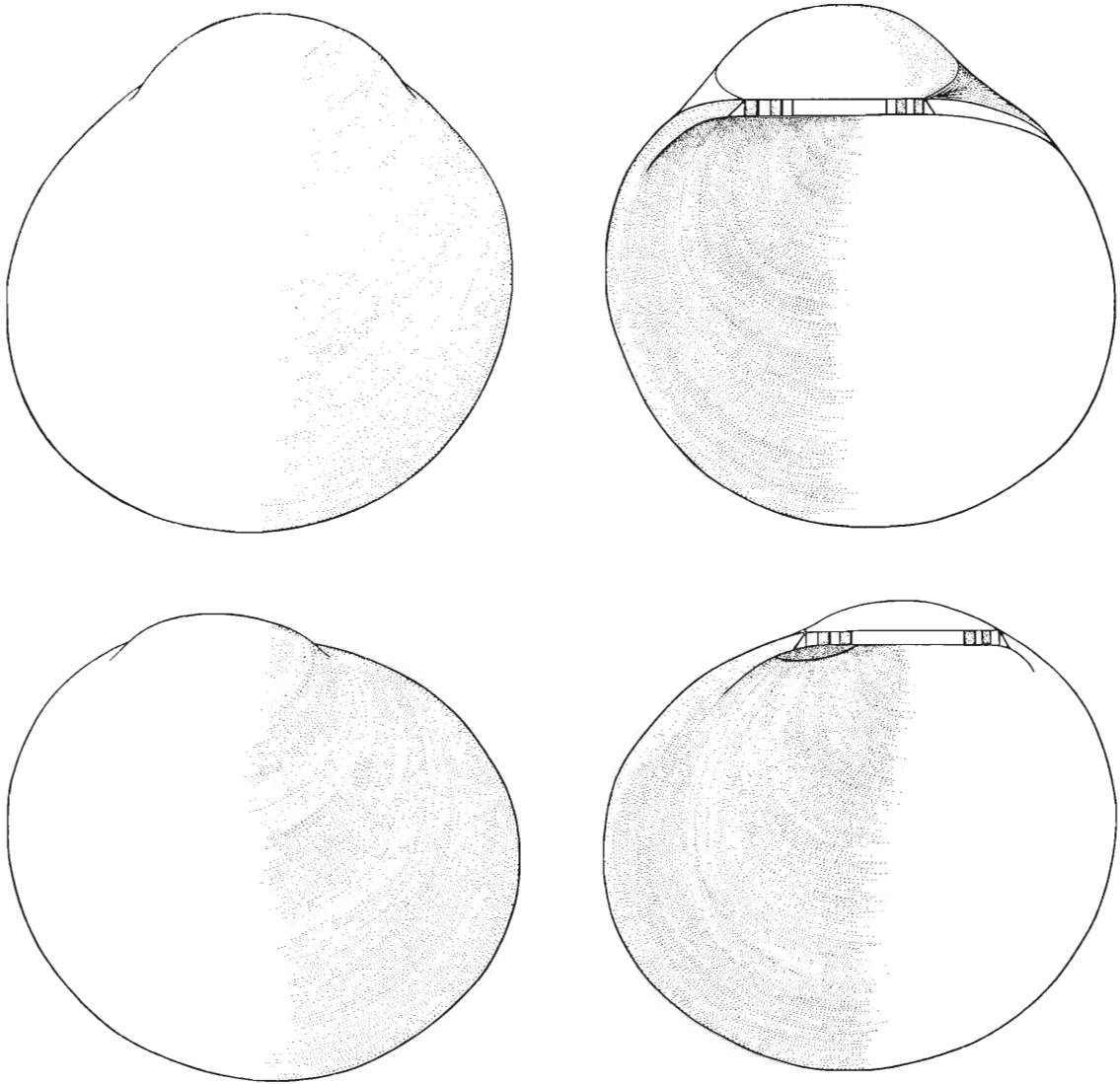

FIG. 32. — *Ostrea atherstonei* BULLEN NEWTON. En haut : valve inférieure, vues extérieure (à gauche) et intérieure (à droite) ; bas : valve supérieure, vues extérieure (à gauche) et intérieure (à droite) ($\times 200$).

1014 et 1017 Port Alfred, Cape Colony. W.H. Turton. 250983 et 250989

1026 bis Simons' B., C. Good Hope. Stimpson.

41443

7. - *Ostrea stentina* PAYRAUDEAU

(fig. 33)

MUSÉUM NATIONAL D'HISTOIRE NATURELLE
PARIS

- | MUSÉUM NATIONAL D'HISTOIRE NATURELLE
PARIS | | BRITISH MUSEUM (NATURAL HISTORY)
LONDRES | |
|---|--|---|--|
| Numéro | | Numéro | N° de Londres |
| 1 | Corse. M. Payraudeau, 1827. | XVIII | Algoa Bay. « <i>Ostrea algoensis</i> Sow. », in Reeve, pl. XXVI, spec. 65. types |
| 2 | Messine. M. Benoist, 1836. | XXVI | Sans origine. « <i>Ostrea obesa</i> Sow. », in Reeve, pl. XXXIII, spec. 84. » |
| 3 | Adriatique. Coll. Petit, 1873. | XXIX | Sandwich Islands. « <i>Ostrea hanleyana</i> Sow. », in Reeve, pl. XXVIII, spec. 72. » |
| 4 à 6 | Palerme. | L | Rio de Janeiro, Brésil. Type de <i>Ostrea spreta</i> d'Orb., figuré dans « Sagra, Hist. Cuba, Moll., II, p. 365, pl. XXVIII, fig. 30 ». Figuré dans Reeve, Pl. XV, spec. 32. |
| 7 | Bizerte. M. Pallary, 1904. | LII | Mazatlan. Carpenter. Tablet 715 (très jeunes <i>Crassostrea ochracea</i> avec des <i>Ostrea conchaphila</i>). » |
| 8 et 9 | Sicile. | LV | Mazatlan. Carpenter. Tablet 718. » |
| 10 | Méditerranée. M. Philbert, 1846. | LVII | Sans origine. Tablet 728. Il y a un <i>Ostrea conchaphila</i> qui semble être le type de cette espèce. » |
| 11 | Naples. | LVII | Mazatlan. Carpenter. Tablets 719, 720, 721, 722, 723, 724, 725, 726, 727, 730, 731, 732, 733. » |
| 12 | Messine. M. Benoist, 1836. | 150 | Gênes. Rev. Mark. tiroir 152-5 |
| 13 | Alexandrie. | 437 | Cadiz. « Porcupine Exped. » » 154-4 |
| 14 | Port Saïd. Coll. Vassel, 1904. | 439 | Off Rio Janeiro, 40 fath. Exped. « Terra Nova ». 154-4 |
| 15 | Baie de Tanger. M. Buchet. | 460 | Guinea. H. Harvey (Figurée dans Reeve, sous le nom de « <i>Ostrea guineensis</i> », pl. XXVI, fig. 62 b et c). » 154-6 |
| 16 | Rabat (oued Bou Regreg). M. Pallary. | 465 | Palerme. » 154-5 |
| 17 | Fedhala. M. J. de Lespinay, 1939. | 477 | Gorée. » 154-5 |
| 18 | Sierra Leone (près Cap St. Anne). M. Gruvel, 1912. | 521 | Guinea. H. Harvey Coll. (Figurée dans Reeve, sous le nom de <i>Ostrea guineensis</i> », pl. XXVI, fig. 62 a). » 154-11 |
| 19 | Baie de Rufisque. Mission Gruvel, 1909. | 563 | Suez Canal. P. Buoy n° 723, 1924. Cambr. Univ. Exped. Suez Canal, 1924. bocaux |
| 20 | Sénégal. Mission Gruvel, 1909. | 564 à 566 | Suez Canal. Exped. Suez Canal, 1924. » |
| 21 | Gabon. M. Dibowsky, 1894. | 572 et 573 | Suez Canal. Exped. Suez Canal, 1924. » |
| 22 | Port Gentil. M. Roux, 1949. | 587 | Rio de Janeiro, Brésil. Coll. d'Orbigny. Coll. d'Orbigny |
| 23 | Mossamédès. M. Gruvel, 1910. | 592 | South Africa, Algoa Bay, M.C. tiroir 252-12 |
| 24 | Iles du Cap Vert. M. de Cessac, 1874. | 596 | Iles Sandwich. M.C. » 252-12 |
| 25 | Loango. M. Nobre, 1890. | 597 | Sans origine. M.C. » 252-12 |
| 26 | Côte d'Afrique. Coll. Rang, 1837. | | |
| 27 | Méditerranée. Exped. sc. de l'Algérie. | | |
| 28 | Dakar (plage de Hann). M. Sourie, 1947. | | |
| 29 | Sans origine. Coll. Risso, 1827. | | |
| 30 | Port Etienne (Pointe des Chacals). M. Sourie, 1948. | | |
| 31 | Lagune de Sidi Moussa (région de Mazagan). M. J. de Lespinay, 1939. | | |
| 32 | Pointe Noire. | | |
| 33 | Plage de Mazagan, Maroc. M. L. Gentil. | | |
| 34 | Guinée. Coll. Denis (sur coque de navire « Héron »). | | |
| 35 | Sénégal. Coll. Denis. | | |
| 36 | St. Paul de Loanda. Mission Gruvel, 1910. | | |
| 37 et 38 | San Antonio. République argentine. M. Valette, 1927. | | |
| 39 | République argentine. M. Lahille, 1930. | | |
| 40 | Gragoata, Niteroi, Brésil. M. H. S. Lopes, 1949. | | |
| 41 | I. Boa Viagem, Nitervoi, Brésil. M. H. S. Lopes, 1949. | | |
| 42 | Ilha do Fundão, Rio de Janeiro, Brésil. M. H. S. Lopes, 1949. | | |
| 43 | Zumbi, Ilha do Governador, Rio de Janeiro, Brésil. M. H. S. Lopes, 1949. | | |
| 44 | Nitervoi, Rio de Janeiro. M. H. S. Lopes, 1949. | | |
| 45 | Itapagipe, Salvador, Bahia. M. H. S. Lopes, 1950. | | |
| 46 et 47 | Antilles. | | |
| 48 | Venezuela. | | |
| 49 | Palisadoes, Jamaica. M.B. Lewis, 1947. | | |
| 50 | Guadeloupe. Coll. Rang, 1837. | | |
| 51 | Cuba. | | |
| 52 | Santiago de Cuba. M. de Boury, 1914. | | |
| 53 | Baie de Charlestown. | | |
| 54 | Charlotte Harbour (Floride). M.J. Bartlett, 1845. | | |
| 55 | Off the Louisiana coast. M. Gordon Gunter, 1950 (on oil-well platforms). | | |
| 56 | Lydia Ann Channel, Aransas Bay, Texas. | | |
| 57 | Beaufort, North Carolina. M. Sanderson Smith, 1840. | | |
| 58 | Mossel Bay (Cap de Bonne Espérance). M. E. Verreaux, 1842. | | |
| 59 | Kowie River, Port Alfred, Afrique du Sud. M. Hewitt, 1950. | | |
| 60 | Knysna Bay (Afrique du Sud). M. van Dort, 1951. | | |
| 61 | Knysna Bay (Afrique du Sud). M. Liversidge, 1951. | | |
| 62 | Madagascar. M. Ferlus. | | |
| 63 | Ile Maurice. M. Viader, 1949. | | |
| 64 | Fort Macquarie, près Port Jackson, Australie. | | |
| 65 | Shark Isl., Port Jackson, Australie. | | |
| 66 | Pearl Harbour, Oahu, Hawaii. M. Thaanum, 1948. | | |
| 67 | Howland's Isl., Pacifique. | | |

598	Iles Sandwich, M.C.	»	252-12	1622 et 1026	Port Alfred, Cape Colony; W.H. Turton.	250986 et 250987
599	Sans origine. Figuré dans Reeve, pl. XXX, spec. 65 b sous le nom de « <i>Ostrea algoensis</i> Sow. ».	»	252-12	1039	Beaufort Harbor, N.C.	36513 a
606	Mazatlan, Carpenter; tablet 742.	Coll. Carpenter		1063	Puerto Quequen, Argentina; Mus. Nac. Argentina.	381567
607	Mazatlan, Carpenter; tablet 743.	»		1072	Santos, Brazil; H.M. Smith.	259290 a
610	Mazatlan, Carpenter; tablet 740.	»		1074	Puerto de la Paloma, Uruguay; Felippone.	334534
612	Mazatlan, Carpenter; tablet 739.	»		1075	Punta del Este, Maldonado; Felippone.	348259
626	Cape of Good Hope.	tiroir	155-1	1078	Indian Village site, République Dominicaine; H. Krieger.	396442 a
627	Sans origine.	»	155-1	1080	East end of Bull Creek, près de Beaufort.	186163
628	Sans origine. M.C.	»	155-1	1088	Uruguay; Felippone	334506
635	St. Thomas.	»	155-1	1092	Uruguay; Rush.	184291
642	Japon ? J. Ponsomby.	»	155-1	1093	Punta del Este, Maldonado, Uruguay. Felippone.	346763
653	Sans origine (sur coque de navire).	»	153-2	1122	Cuba.	131727
661	Mauritius.	»	153-2	1127	Chaguasamas Bay; Trinidad; S.P. Archino.	518556 b
679	Brazil. Smith.	»	153-11	1133	Beach near Cape Romano, Florida. Cooke et Kirby.	533775

SMITHSONIAN INSTITUTION
UNITED STATES NATIONAL MUSEUM
WASHINGTON

Numéro			N° de Washington			
3	Pearl Harbor. Iles Hawaii. U.S.B.F.		335586 a	1156	Littoral, Cienfuegos Harbor, Cuba. Henderson Coll.	451203
6	Hospital Point beach, Pearl Harbor, Oahu.		484329	1160	Piver's Isl., N.C. J.S. Gutsell.	363918
14 bis	Ford's Id; Pearl Harbor, Oahu. Thaanum Coll.		337572 a	1161	Les Cayes, Dept du Sud, Haïti; Orcutt.	440230
15	Honolulu Harbor; Oahu; Thaanum Coll.		337575	1171	River on Governador Isl., Brazil; Schmitt.	364114 a
25	Pearl Harbor, Hawaii; U.S.B.F.		335600	1172	River on Governador Isl., Brazil; Schmitt.	364113
32	Hawaiian Islands; Pease.		17162	1181	Palisadoes, Jamaïca. Orcutt.	442491
35	Hospital Point beach, Pearl Harbor, Oahu. Wray Harris.		484338	1182	Kingston Harbor, Jamaïca. Orcutt.	423777
41	Pearl Harbor; Oahu; Thaanum Coll.		337563	1186	Port Maria, St. Mary, Jamaïca. Orcutt.	441171
42	Kaneohe Bay; Oahu; C.H. Edmonson.		427784	1187	Sans origine.	?
44	Hawaii, Edmonson.		?	1190	Playa de Maldonado; Uruguay. Felippone.	469124
105	Funagawa, Japan.		249500	1191	Beach, Cape Hatteras, N.C.	467407
151	Outer Harbor, S. Australia. C. Walton.		347138 a	1199	Vicinity of Port-au-Prince, Haïti. Orcutt.	440661 a
188	Sans origine.		17162	1201	Port-au-Prince, Haïti. Orcutt.	440340 a
207	East Indies.		17154	1203 et 1204	Apalachicola, Florida. A.S. Pease.	467918 et 467919
211	Sans origine.		2157	1208	Texas, Capt. J. Pope.	27231
219	Mauritius. Pike.		26950	1212	St. Thomas Harbor, West Indies, C.R. Shoemaker.	214934
221	Isth. de Suez; W.H. Dall.		41433	1218	Vicinity of Carthagena, U.S. Colombia; T.A. Link.	364242 a
555	S.E. of Tikola; Buton Straits, Célèbes. U.S.B.F., Sta. 5642.		259809 b ₂	1220	Apalachicola, Florida. A.S. Pease.	467919
750	Head of Gulf of California; Mexico. Stearns Coll.		74878 c	1222	Off Cap Hatteras, N.C.; U.S.B.F., Sta. 2307.	322882
751	Magdalena Bay, Lower California; C.R. Orcutt.		217796	1230	Beach, Sea Island, St. Simon's Id., Georgia. H.A. Rehder.	535365
753	San Ignacio lagoon, Lower California; Hemphill.		105423	1231	El Desecheo Id., Puerto Rico; J.A. Gallardo.	464230
813	Panama.		3198 b	1232	Off New Point, Chesapeake Bay; U.S.B.F.	379244
878	Along shore of Belvedere Id. (over); Mazatlan, Gulf Calif.; Hawkins.		565636 A	1252	Kingston Harbor, Jamaïca; Orcutt.	396437
890	Westside of Estero del Astilew, Mazatlan; Mexico. Hawkins.		565461	1263	Margarita Isl., Venezuela.	252621
908	Head of Concepcion Bay, Gulf of Californy; U.S.B.F.; Bartsch.		268107	1266 et 1267	Charleston Harbor; U.S.B.F.; Bartsch.	381361 et 381361 b
909	Pichilique Bay, Gulf of Californy; U.S.B.F.; Bartsch.		268395	1270	Tampa, Florida. Simpson.	61059
930	Head of Concepcion Bay, Gulf of Californy; U.S.B.F.; Bartsch.		264694	1271	Brazil; Sao Sebastiao Isl., Schmitt.	364222
1016	Port Alfred, Cape Colony; W.H. Turton.		250990	1272 et 1273	Margarita Id, Venezuela; Arnold.	252621 et 252622
1019	Port Alfred, near Grahamstown, Cape Colony; W.H. Turton.		187165 a	1275	St. Thomas, West Indies.	103056
				1276	Maldonado, Uruguay. Felippone.	346763
				1277	Jupiter Inlet, Florida. J.J. White.	97284
				1278	Kingston, Jamaïca, Sta. 7162.	396449
				1279 et 1280	Kingston, Jamaïca; Orcutt.	396450 et 396451
				1281 et 1282	Off Cape Hatteras, North Carolina; U.S.B.F.	202954 et 44037

1283 Sans origine.	38478	1338 Kingston, Jamaïque. Orcutt.	396464
1284 Beaufort, North Carolina.	396448	1339 Florida, Charlotte Harbor.	36268
1285 Charleston Bay, South Carolina; W. Stimpson.	36477	1350 Coronilla Id., Rocha; Uruguay. H.M. Smith,	359274

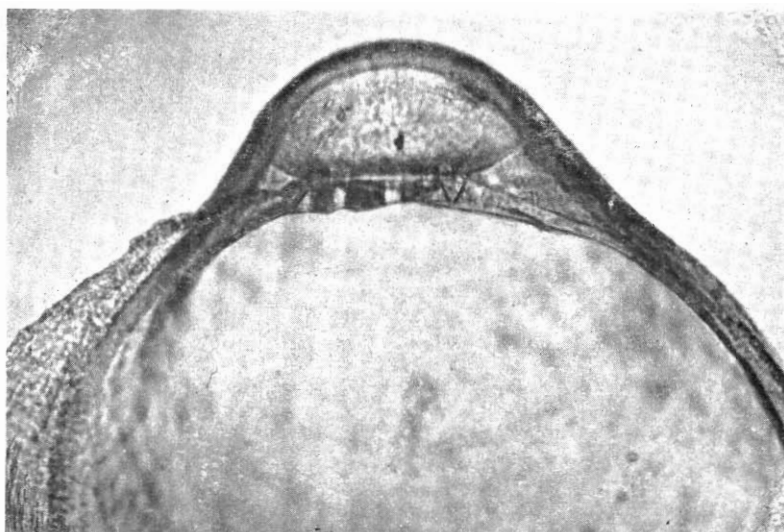
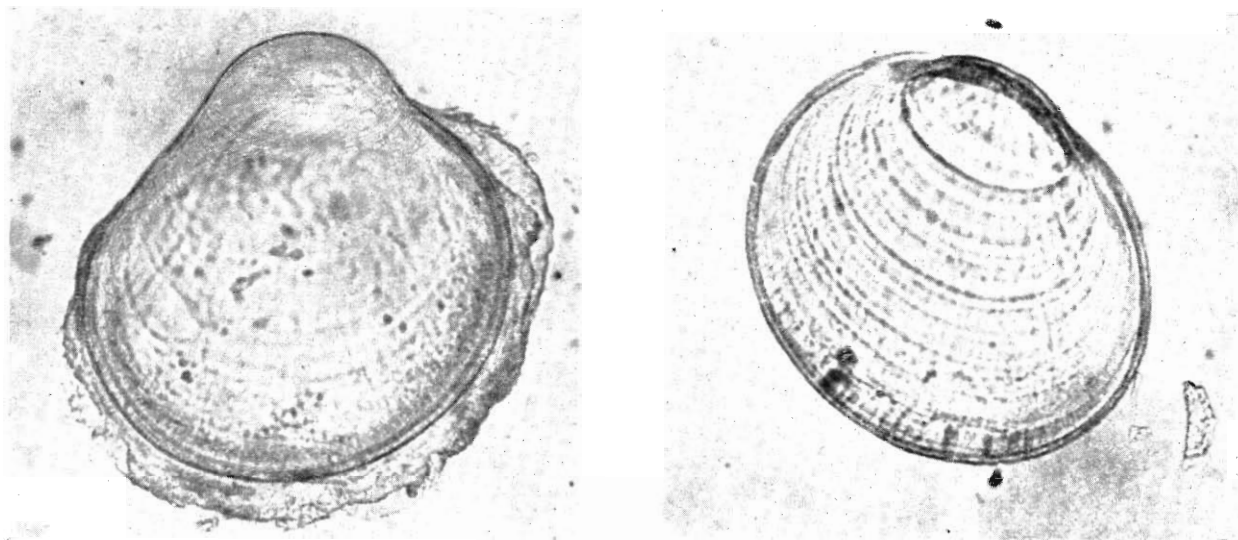

FIG. 33. — *Ostrea stentina* PAYRAUDEAU. En haut : valve inférieure (à gauche) et valve supérieure (à droite), vue extérieure ($\times 200$) ; en bas : charnière valve inférieure ($\times 360$).

1286 Barbados; Blake Exped.	95938	1355 Lobos Id., Uruguay. H.M. Smith.	359252
1293 Kingston, Jamaïque.	396444 a	1356 Cape Polonia, Uruguay.	359254
1311 Mayaguez Harbor, Puerto Rico; U.S.F.C.	226317	1448 Sans origine. Jeffreys Coll.	196459
1312 St. Thomas, W. Indies; Shoemaker, Carnegie Inst.	214981	1450 G. of Gascogne, France. D'Orbigny. (Note personnelle : probablement sur paroi bateau).	196450
1313 West Indies.	17654	1477 Nantes, France. (Note personnelle : probablement sur paroi bateau).	73171 a
1314 St. Thomas, W. Indies; Shoemaker, Carnegie Inst.	214985		

1482	Lisbon, Portugal.	21964
1484	Cape Lopez, W. Africa. Ed. A. Ford.	348318
1502	Seaboro (imported). Bean.	17157 a
1503	Naples, Italy. Sowerby et Fulton.	304748
1506	Cape Lopez, Gabun, French Congo; Aschmeier.	336153
1564	Chesapeake Bay, U.S.B.F., Sta. 8349.	379509
1571	Barbados (over); S U I Exped., 1918. J.B. Henderson.	501385
1573	English Harbor, Antigua. S U I Exped., 1918. J.B. Henderson.	501389
1576	English Harbor (over), Antigua. S U I Exped., 1918. J.B. Henderson.	501392 A
1580	Barbados. Sta. I. Carlisle Bay (over). S U I Exped., 1918. J.B. Henderson.	501370

MUSEUM OF COMPARATIVE ZOOLOGY
CAMBRIDGE

<i>Numéro</i>		<i>N° de Cambridge</i>
27	Krum Bay, St. Thomas, Virgin Islands.	174583
76	Dakar, W. Africa.	124180
84	Duter Harbor, Gulf of St. Vincent, Australie.	101082 a
124 et 125	Outer Harbor, Adelaïde; South Australia.	67621 et 85073
126	Outer Harbor, Adelaïde; South Australia. C. Walton.	45637
199	East side of Sea Id., Ilynn Co., Georgia. R.T. Abbott Coll.	153479
211	Ctam Bayon, Gulfport, Florida.	67962 a
214	Sanibel Island, Florida.	111232 a
216	Jacksonville Beach, Florida.	145276
222	Daytona Beach, Florida. R.D. Turner.	176530 a
223	Sanibel Island, Florida.	53417
235	Cap Canaveral, Florida.	153658
236	Lemon Bay, Florida.	153560
238	Cartez, Florida.	150272 a
242	Newburn, North Carol.	88198
273	Puerto Sequen, prov. of Buenos Ayres.	118661
280	Daytona Beach, Florida.	176529
288 a	Trinidad.	21292
290 a	Chagaramas, Trinidad.	
294 a, 295, 298 a, 302 a, 303 a, 306, 307 a, 308 b, 318 a	Sans origine.	
319	Ilha de Paqueta, Bahia de Guanabara.	
324 a	Guyane britannique.	
339	Sans origine.	
349	Bonito Beach, Spings, Florida.	
391	Nuaheina, Society Isl.	
431	Sans origine.	
433	Jamaïque. Coll. Adams.	
437	Nutheroy, Brésil.	
438 a	Sans origine.	
439	Trinidad.	
441 et 454	Sans origine.	
458	Florida.	
488 et 495	Sans origine.	
497	Bahamas.	
498	Sans origine.	
512 a	Pearl Harbor.	
529 a	Puerto Cortes, Honduras.	

536	Florida.
557	Ile Maurice.
560 à 563	Toulon, Médit.
564 et 568	Sans origine.

ACADEMY OF NATURAL SCIENCES
PHILADELPHIE

<i>Numéro</i>		<i>N° de Philadelphie</i>
99	Beach at Carupano, Estada Sucre, Venezuela. G. Vivaz-Berthier.	175319
118	Uruguay. Dr. W.H. Rush.	70514
124	St-Simons. C.J.D. Behrens, 1940.	177663
125	Gulf of Mexico, Venice, Florida.	163821
126	Reef, S. Inlet, Lake Worth, Florida. H.A. Pilsbry.	176247
127	Maldonado Bay, Uruguay. Dr. W.H. Rush.	176906
128	Willemstadt, Curacao Isl., W.I. J.P. Eldred, 1925.	14283
129	Sta. 71, Ashe Isl., mouth of Edisto R., S. Carolina. Coventry and Mc Lean, 1941.	178528
130	Boca Grande, Gasparilla Id, Florida. T. Chariton Henry, 1926.	142308
131	S. Inlet, Lake Worth, Florida. H.A. Pilsbry.	176251
132	Proguso, Yucatan. Mex. Exped., 1890.	71154
133	Gulf coast of Florida. T. van Hyning, 1929.	149644
134	Moro Castle Havana, Cuba; J.B. Clark, 1921.	129199
135	Lake Worth (S. Inlet), Florida. R.A. Mc Lean, 1940.	176820
136	Aripeka, Florida. Dr. H. Tucker, 1930.	151141
137	Beach S. end of La Costa Id, Lee Co, Florida. M. Hebard, 1920.	46215
138	Florida. Dr. Blanding.	42030
139	St. Joseph Bay, Calhoun Co, Florida; Cl.B. Moore, 1902.	83840
140	Monkey River, British Honduras; S.L. Schumo.	76556
141	Santiago, Cuba; S.L. Schumo, 1909.	98136
142	Isle of Palms, S. Carolina. H.G. Richards, 1932.	139339
143	Piver's Isl., Beaufort, N.C., J.S. Gutsell, 1926.	150943
144	Little Gasparilla Isl., Florida. M. Hebrard, 1926.	142186
145	Tarpon Springs, Florida. J.B. Clark, 1929.	149807
146	Guadeloupe, Swift Collect.	42029
147	Yucatan. Prof. Heilprin Coll., 1890.	61217
148	Chachalocas near Vera Cruz, Mexico. M.E. Bourgeois.	139647
149	Alvarado, V.C. Mexico. M.E. Bourgeois.	
150	Biscayne Bay, Florida. H.A. Pilsbry, April 1939.	
151	Vera Cruz, Mexico. M.E. Bourgeois.	139682
152	St. John's Harbor, near Warneford's, Antigua. Dr. A. Brown.	110343
153	Boca Grande, Gasparilla Isl., Florida. T. Charlton Henry, 1926.	142307
154	In sponge Bay shore, Florida.	148179
155	Cape Romano, Florida. H.A. Pilsbry, 1940.	175810
156	Sanibel, Florida, J.S. Schwengel, 1938.	170492
157	Sanibel, Florida, J.S. Schwengel.	174913
190	Fort Macquarie, Port Jackson; N.S.W. H.A. Pilsbry, 1923.	134091 b
196	Between green Point et Sow Pigs Reef. Port Jackson, N.S.W.; H.A. Pilsbry, 1923.	134170
235	Grèce, N. Conemenos.	41923
246	Africa. S. Hanley.	41924

291 Shark Id, Port Jackson; N.S. Wales. H.A. Pilsbry, 1923.	135564
303 Balmoral Beach, Mid. Harb., Port Jackson; N.S.W.; H.A. Pilsbry, 1923.	137294
307 Coogee Bay, N.S.W.; H.A. Pilsbry, 1923.	137023
312 Palermo.	41913
313 Naples. Dr. R.E. Griffith.	41916
316 Mosman Bay, Port Jackson, N.S.W.; H.A. Pilsbry, 1923.	137428
331 Kainalu, Molokai. W.A. Bryan, 1914.	144031
335 Pearl Harbor, Oahu, Hawaii, Dr. Thaanum.	116115
337 Pearl Harbor; Eastern Loch, Hawaii; H.A. Pilsbry, 1913.	176679
338 Ford's Isl., Pearl Harbor, Oahu; Hawaii. D.D. Kuhns; Dr. Thaanum.	116086
340 Pearl Harbor, Oahu; F. Stearns.	70983
341 Eastern loch, Pearl Harbor, Haw. Isl.; H.A. Pilsbry.	116680
348 Pearl Harbour, Oahu Id, Hawaii; F. Stearns.	144447
349 Hilo, Hawaii, Dr. Thaanum.	116111

THE AMERICAN MUSEUM OF NATURAL HISTORY
NEW YORK

<i>Numéro</i>	<i>N° de New York</i>
2 Pearl Harbor, Oahu; A.E. Verrill.	44316
15 Philippines; Jay Coll.	26561
94 San Ignacio lagoon, Lower Calif.; Constable Coll.	26635
103 Bahamas. Nassau. A.J. Howell.	44612
109 Egmont Key, Florida; Newcomb Coll.	26636
111 Pearl River, Hawaii; T. Dranga.	46258
112 Narw Bay.	16257
119 San Ignacio lagoon, Lower Calif., Mexico; Constable Coll.	26629
124 Sans origine.	26616 a
139 San Domingo Exped., Dr. Armstrong (collées sur bateau).	A 7222
141 a Key West, Florida.	
153 A W. Africa.	26552
178 Cuba; Barnum Brown.	A 5214
179 Guanica Harbor, Puerto Rico; Miner et Müller.	530

INSTITUT ROYAL DES SCIENCES NATURELLES DE BELGIQUE
BRUXELLES

	<i>N° de Bruxelles</i>
Tanger. Pallary leg. 1897.	480
Corfou. Conemenos.	481
Palermo.	482
Rade de Bastia. Ct. Caziot, 1896.	483
Marseille. Ph. Dautzenberg, 1884.	484
Mers-el-Kebir; Koch, 1897.	485
Epire, Grèce. Conemenos, 1905.	486
Tanger, Pallary, 1902.	487
Toulon. Ph. Dautzenberg, 1884.	488
Port-Etienne. M. Monod, 1923.	489
Casablanca. G. Lecointre, 1907.	489 A
Corfou. Conemenos, 1900.	490
Epire, Grèce. Conemenos, 1900.	491
Gênes. Coll. Issel, 1886.	492
Naples. Coll. Issel, 1886.	493

Bône. Doublet, 1890.	494
Casablanca. M. Theisen.	495
Baie de Cansado. Mission Gruvel 1911-1912.	496
Port de Bône, Algérie. Chevreux, 1895.	497
Baie de l'Ouest. Mission Gruvel 1912.	498
Bône. Doublet, 1890.	499
Sans origine.	500
Carry le Rouët. Vayssière, 1909.	501
Marseille? Vim. lot. 1882.	502
Viareggio. Conemenos, 1900.	503
Alger. Coll. Joly, 1887.	504
Palerme. Monterosato, 1906.	505
Sans origine. Coll. Bouvier.	506
Mazagan. Moazzo 1928.	507
Mossamédès plage. Mission Gruvel, 1910.	508
Rade de Dakar. Chevreux, 1890.	509
Rade de Dakar. Chevreux.	510
Gorée. M. Gêret.	510 A
Cap Blanc. Cte de Dalmas, 1894.	511
Rade de Dakar. Chevreux.	512
Nouakchott, Mission Gruvel 1903 (sub-fossile).	513
Baie de Rufisque. Mission Gruvel, 1909.	513 A
Goumenitsa; Conemenos, 1900.	514
Palerme; Monterosato, 1910.	515
Livourne.	516
Gabès (estacade). Chevreux, 1892.	517
Viareggio. Coll. del Prete.	518
Viareggio (Toscane). Dr. del Prete, 1896.	519
Palerme. Monterosato, 1898.	520
Tartous (Syrie). Pallary, 1925.	521
Beni Saf; Bord, 1928.	522
Palerme; Monterosato, 1886.	523
Toulon.	524
Messina; Monterosato, 1903.	525
Oued Tinja.	526
Mazagan; Gruvel, 1922.	527
Port d'Alger; Dantan, 1927.	528
Termini-Jonerege, Sicile.	529
Gabès.	530
Napoli; Monterosato, 1886.	531
Bône; Coll. Hénon.	532
Casablanca; G. Lecointre, 1917.	533
Entre Hann et Rufisque. Mission Gruvel, 1909.	534
Entre le Cap St. Anne et la Pointe des Coquilles. Mission Gruvel, 1912.	535
Beni Saf; L. Bord, 1928.	536
Port de Palerme; Monterosato, 1908.	537
Palerme.	538
Viareggio. Coll. del Prete.	539
Au large S.W. de Gorée. Mission Gruvel.	540
Port Etienne. Mission Gruvel.	541
Rade de Dakar. Chevreux.	542
Plage entre Aïn Diab et El Hank, Maroc; G. Lecointre, 1917.	542 A
Mossamédès, plage. Mission Gruvel.	543
Pointe Cansado. Mission Gruvel, 1909.	544 et 544 A
Pointe du Repos. Mission Gruvel, 1909.	544 B

Baie de l'Ouest. Mission Gruvel.	545
Baie de Hann. Mission Gruvel, 1908.	546
Wharf de Cotonou. Mission Gruvel, 1910.	547
Rade de Dakar. M. Chevreux, 1897.	548
Dakar. M. Chevreux, 1890.	549
Plage de Rufisque. M. Chautard.	550
Nouakchott. M. Gruvel.	551
Port Etienne. Mission Gruvel, 1908.	552
Plage des Rochers Noirs, Casablanca. G. Lecointre, 1917.	553
Plage de Fauve, Sénégal. M. Chautard, 1871.	554
Casablanca, les Rochers Noirs. G. Lecointre.	555
Palerme. Coll. G. Tardo.	1007
Cannes. Coll. H. Nyst.	1008
Mazagan, Maroc. Mr. Desguin.	1009
Golfe de Naples. Don de M. Dupont.	1010
Oran. Dr. L. Giltay, 1922.	1011
Mazagan, Maroc. Dr. Giltay.	1012
Mazagan, Maroc. M. Desguin.	1013
Mogador. Coll. J. Colbeau.	1014
Alexandrette. Coll. Pallary.	1015
Sfax, Tunisie. Coll. Bédé.	1016
Golfe de Naples. Coll. H. Nyst.	1017
Rabat. Coll. P. Pallary.	1018
Gabès, Tunisie. Don de M. Glibert.	1019
Méditerranée, côte d'Algérie; Coll. v.d. Broeck.	1020
Joumeh. Coll. P. Pallary.	1021
Sousse, Tunisie. Coll. Glibert.	1022
Sans origine. Coll. de Malzine.	1023
Gênes. Coll. H. de Cort.	1024
Méditerranée. Coll. H. de Cort.	1025
Golfe de Naples. M.E. Dupont.	1026
Sfax, Tunisie. Coll. M. Bédé.	1027
Port Etienne; Adam, « Mercator », 1935.	1028
Baie du Lévrier. « Mercator », 1936.	1029
Alger. Coll. H. de Cort.	1030
Oran. Coll. P. Pallary.	1031
Rabat, Maroc. Coll. Bédé.	1032
Alger. Coll. de Malzine.	1033
Zara. Coll. J. Colbeau.	1034
Ile Sta Margarita, Venezuela. « Mercator », 1936.	1113
Martinique; « Mercator », Adam, 1935.	1114
Port Etienne, Baie du Repos; « Mercator », Adam, 1935.	1125
Port Etienne; « Mercator »; Adam, 1935.	1126
Cap Blanco; « Mercator »; Adam, 1935.	1127
Côte S.E. de Kassa; « Mercator »; Adam, 1935.	1128
Port Etienne, Baie du Repos; « Mercator » Adam, 1935.	1129
Port Etienne; « Mercator »; Adam, 1935.	1131
Dakar.	1150
Mahé, Seychelles. Ch. Alluaud, 1892.	1163
Ile Maurice; Schneider, 1896.	1164
Ile Maurice; Robillard.	1166
Qui-hone, Annam.	1173
Ile Maurice (sur ponces).	1174
Sans origine.	1177
Baie de Guanta, Venezuela. M. Chaper, 1885.	1179
Sans origine.	1191 D, 1198 a, 1219

Sans origine. Coll. Haas.	1220
42 m S.W. de Moita Secca, Atlantique Sud, 1949 (sorties de Ha, 188).	
Baie de Lobito, Atlantique Sud, 1948 (sorties de I a).	

ZOOLOGISCH MUSEUM
AMSTERDAM

Numéro	N° d'Amsterdam
120 bis British Honduras. Kust van Manatee River, Honduras. Leg. Th.L.J. Vreugde.	tiroir 9
133 a Muizenberg, St. James, Zuid Africa, 1925. Coll. J. Coker.	» 9
138 Port-Saïd.	» 9
197 Pompeï, Italie.	» 100
326 Durban bay, Salisbury Island. Dr. Engel.	carton 107
345 Walvischbaai, West Afrika.	» 108
351 Gordon's baai, N.O. hoek Valsche baai.	» 108
364 Napels.	bocaux
365 Spaansch water, Curaçao.	»
369 Rio d'Ouro.	»
372 West Afrika.	»

UNIVERSITETETS ZOOLOGISKE MUSEUM
COPENHAGUE

Numéro	
24 Sans origine. Don. Bellona.	
26 _n Guinea.	
35 Sans origine.	
38 Portugal.	
45 Brasilien.	
46 Niquebar (?)	
61 et 66 Sans origine.	
67 Florida.	
70 et 78 Sans origine.	
82 Indes orientales.	
110, 129 B, 131 B Sans origine.	
133 Brasilia.	
135, 152, 181 A, 186, 188, 193 Sans origine.	
229 Portugal.	
254 Palerme.	
261 St. Thomas.	
264 Westindies.	
268 Sans origine.	
279 St. Thomas, Westindien.	
280 Westindien.	
287 Amboine (?)	
339, 340 A, 344 B, 346 C, 371 E, 380, 387 Sans origine.	
389 A Singapuhra.	
393 B Sans origine.	
414 B Guinea.	
422 Sans origine.	
483 Puerto Cabello, Venezuela (mélange, en alcool, avec <i>C. rhizophorae</i>).	
491 Neapel; Prof. Eschricht (mélange, en alcool, avec <i>O. edulis</i>).	
557 Sans origine.	
622 Nettuno (Italie).	

RIJKSMUSEUM VAN NATUURLIJKE HISTORIE
LEYDE

Numéro

- 7 Indische Oceaan; Kuhl en V. Hasselt.
11 Durban, Afrique du Sud. P. Buitendijk, 1914.
86 Oualidia près Safi (Maroc); Mej. Bayer.
102 Venezuela, Mej. M.J. de Graag.
116 Port Saïd, J.G. Betren, 1936.
211 Mauritius. Frank.
213 Cristobal. Coll. J. Mulder.
215 Sénégal. Coll. J. Mulder.
246 bis Philippinen. Coll. J. Mulder.
247 Golf van Napels. G. Stiasny, 1934.
254 Mauritius; Frank, 1891.
253 Piscadera Baai; Curaçao; Mej. M.J. de Graag, 1937.
265 Cencha de S. Martinho do Porto; G. Stiasny, 1935.
266 Palermo. Mej. M.J. de Graag, 1931.
432 Sans origine.
198 Sans origine. Coll. Rücsser. tiroir à doubles
201 Santiago de Cuba. Coll. Argand. »
203 Syrie ? »
205 Isla de Piedra, Yucatan. »
215 Naples. Coll. Deluc. »
229 Lisboa. Coll. Deluc. »
235 Sans origine. »
258 Bahia Blanca (Claraz). tiroir 206
267 Sans origine. » 206

MUSEUM D'HISTOIRE NATURELLE
GENÈVE

- | <i>Numéro</i> | <i>N° du tiroir à Genève</i> | |
|--|------------------------------|-------|
| XXVI Méditerranée; n° 5. | | types |
| 14 Panama. | | 211 |
| 62 Palerme. Monterosato. | | 210 |
| 129 Sans origine. Coll. Prévost. Type de <i>O. prevostii</i> Sow., figuré dans Reeve, sp. 87). | | 208 |
| 129 bis Sans origine. Cotypes de <i>O. prevostii</i> . | | 208 |
| 155 à 157 Sans origine. | | 207 |
| 158 Palerme. Monterosato. | | 207 |
| 159 Sans origine. | | 207 |
| 160 à 163 Palerme. Monterosato. | | 207 |
| 164 Alger. Monterosato. | | 207 |

NATURIHISTORISKA RIKSMUSEETS VERTEBRATAVDELNING
STOCKHOLM

Numéro

- 2 Collioures; Frau B. Sundler, 1943.
10 Barthélémy; A. Goës, 1867.
12 B Sydney. G. Stromfeb, 1929.
19 Marseille. Frau B. Sandler, 1943.
46 A Cuba.
48 Puna.
52 Palma; Fisktorget; F. Soderlund, 1871.
61 Malta. H. Muchardt, 1939. Coll. G. Despott.

- 72 Egypten.
73 Mauritius.
76 Mauritius, Port Louis.
77 Port Louis, Mauritius. Eugénie Exped. 1853.
92 Toulon. Mittu.
1705 Messina; Theel 1888.
1706 Barthélémy, stranden; A. Goës, 1866.

UNIVERSITY MUSEUM
DEPARTMENT OF ZOOLOGY AND COMPARATIVE ANATOMY
OXFORD

Numéro

- 1534 A, 1535, 1537 B-2, 1537 C, 1542 A, 1542 B Port Alfred, S. Africa.

ZOOLOGICAL SURVEY OF INDIA
CALCUTTA

Numéro

- 68 Alger.
77 Algérie.

LABORATOIRE DE PALÉONTOLOGIE DE LA SORBONNE
PARIS

Numéro

- 18 Livourne. M. Marie.
19 Termini-Incise. M. Monterosato.
20 Toulon. M. Degréaux.
21 Guanta, Venezuela.

MUSEO NACIONAL DE CIENCIAS NATURALES
MADRID

Numéro

- 1 Espagne.

ECOLE DES MINES
PARIS

Numéro

- | <i>Numéro</i> | <i>N° de l'Ecole des Mines</i> |
|---------------------------------------|--------------------------------|
| 78 et 79 Toulon. | vitrine 9, tiroir 4 |
| 85 à 87 Toulon. | » 10, » 2 |
| 90 et 91 Alger. Coll. Deshayes, 1867. | » |
| 92 Toulon. | » |
| 100 A Guanta (Venezuela). Chaper. | » |
| 104 Sans origine. Coll. Deshayes. | » |
| 107 Guanta, Venezuela. Chaper. | » |

NATURIHISTORISCHES MUSEUM
BALE

Numéro

- XII Méditerranée. Prof. Schoenbein, 1871.

MUSEU NACIONAL DE HISTORIA NATURAL
(MUSEU BOCAGE)
LISBONNE

Numéro

- | <i>Numéro</i> | <i>N° de Lisbonne</i> |
|---------------------|------------------------|
| Sans origine. | 267 à 272 et 288 à 290 |
| Ilha de S. Vicente. | 200 |
| S. Miguel, Açores. | 252 et 253 |

8. - *Ostrea permollis* SOWERBY
(fig. 34)

MUSÉUM NATIONAL D'HISTOIRE NATURELLE
PARIS

SMITHSONIAN INSTITUTION
UNITED STATES NATIONAL MUSEUM
WASHINGTON

Numéro

1 N.E. Golfe de Mexico. M.L. Forbes, 1958. (Oceanogr. Inst., Florida State University).

Numéro

1338 Kingston, Jamaïque; Orcutt.

N° de Washington

396464

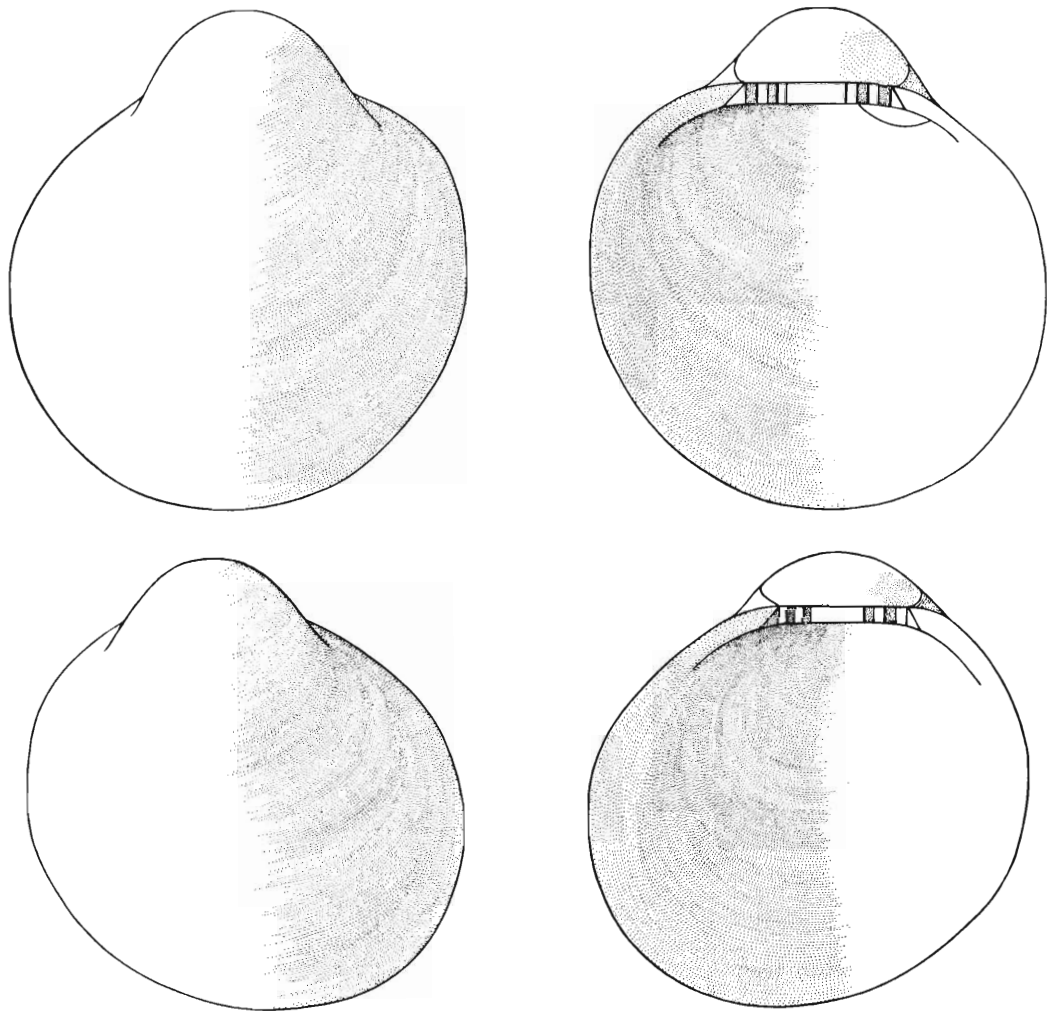

FIG. 34. — *Ostrea permollis* SOWERBY. En haut : valve inférieure, vues extérieure (à gauche) et intérieure (à droite) ; en bas : valve supérieure, vues extérieure (à gauche) et intérieure (à droite) ($\times 200$).

- 2 Cape Romain, près Charleston, Caroline du Sud, U.S.A. (sur bouée); Woods Hole Oceanogr. Inst., 1943.
- 3 Cape Corkant, sur bouée, 14 pieds de profondeur (Woods Hole Oceanogr. Inst., 1944).
- 4 Santiago de Cuba. M.E. de Boury, 1913.

- | | |
|---|--------|
| 1339 Florida, Charlotte Harbour. | 36268 |
| 1340 Ste Augustine, Florida; J.B. Henderson. | 396462 |
| 1341 Dunedin, Florida; Oldroyd. | 173264 |
| 1342 Sanibel Id, Florida; C.A. Perry. | 363825 |
| 1343 Between Delta of Mississipi R. and Cedar Keys, Florida, U.S.F.C., Sta. 2387. | 93369 |

1344 Beaufort. N. Carolina.	396463
1550 Pt Pinallis, Tampa Bay, Florida. Stearns Coll.	194780
1615 Sanibel Id, Florida; Dr. W.S. Mac Laren !	424839

INSTITUT ROYAL DES SCIENCES NATURELLES DE BELGIQUE
BRUXELLES

	<i>N° de Bruxelles</i>
Sans origine précise.	556
Ste Lucie. Yacht Chazalie, 1896.	557
Cumana. Yacht Chazalie, 1896.	557 A

Curaçao, sur les bords du Schottegat, Yacht Chazalie, 1896.	557 B
Golfe de Masacoibo, Yacht Chazalie, 1896.	557 C
Cuba. M. de Boury.	558
Guadeloupe.	1146
Rade de Fort-de-France. Ct Mottez leg.; Martel ded.	1148
Jamaïque; Ct Mottez leg.	1155
Santiago de Cuba; de Boury leg.; St. 6, n° 135.	1156 et 1157
Jamaïque; Ct Mottez leg.; Cl. Martel ded.	1158
Santiago de Cuba; de Boury leg. 1913.	1159
Rade de Fort-de-France. Ct Mottez leg.; Cl. Martel ded., 1907.	1160

9. - *Ostrea lurida* CARPENTER

(fig. 35)

MUSÉUM NATIONAL D'HISTOIRE NATURELLE
PARIS

Numéro

1	Vancouver, Californie. M. Featherman, 1885.	
2	San Diégo. M. le Dr. F. Jousseau, 1919.	
3	Anaheim Bay, près San Pedro, California. (Don du Musée d'Amsterdam).	
4	Puget Sound, Oyster Bay.	
5	San Pedro, Californie.	
6	Sans origine. Coll. Denis.	
7	Santa Barbara. Coll. Denis.	
8	San Francisco. M. Chavan, 1944.	
9	Gig Harbor. M. Mc Millin, 1949.	

BRITISH MUSEUM (NATURAL HISTORY)
LONDRES

Numéro

N° du tiroir à Londres

148	Puget Sound. Douglas.	153-3
149	Vancouver Island. J.K. Lord.	153-3
165	Sans origine. M.C.	153-13
168	Sans origine.	153-13
290	Vancouver Isl. J.K. Lord.	154-13
305	Californie. M.C. (figurée dans Reeve, IX, fig. 15).	218-7
309	Vancouver Isl. J.K. Lord.	218-7
325	Basse-Californie.	155-2

SMITHSONIAN INSTITUTION
UNITED STATES NATIONAL MUSEUM
WASHINGTON

Numéro

N° de Washington

731	San Diego, California. Cooper.	14864
732	San Diego Bay, California. C.R. Orcutt.	60890
733	San Diego, California. H. Hemphill.	129168
734	San Diego, California. Stearns.	128942
735	San Diego, California. Stearns Coll.	127895
736	Off piles San Diego, California, Stearns Coll.	74196
737	From piles below low water; San Diego, California. Blochman.	37305
738	Monterey harbor, California.	3256
740	San Diego Bay, California. U.S.F.C., Sta. 3566.	331189

801	San Diego, California.	23430
805	Puget Sound, Washington. Dr. Kennerly.	5304
806	Barclay Sound, Vancouver Isl.; Hepburn.	63786
809	West coast, California. Dall.	120725
812	Deadman's Isl., San Pedro. Hansen.	185979
828	Sitka harbor, Alaska. W.H. Dall.	222043
829	San Francisco Bay. W.H. Dall.	120700
830	California Ex. Ex.	23433
831	Pt Magoo, Ventura Co, California. Mrs S.E. Boyce.	60892
832	San Pedro, California. Low.	133730
833	Venice. Univ. S. Calif.	216716
834	Shoalwater Bay, Washington. J.G. Swan.	60290
835	Oregon.	1857
836	Oakland, San Francisco Bay, California. Hemphill.	210672
837	South Belmont Oyster beds; San Francisco. U.S.F.C.	206609
838	Shoalwater Bay, Washington. J.G. Swan.	6213
839	Tatoosh Id, Washington. J.G. Swan.	15200
840	San Francisco, California.	3882
841 et 842	Shoalwater Bay, Washington. J.G. Swan.	60288 et 60289
843	Puget Sound, Washington. Dr Kennerly.	5304 a
844	Shoalwater Bay, Washington. Stearns Coll.	120672
845	Steilacoom, Puget Sound, Washington, Dr Kennerly.	4241
846	Tacoma, Washington. Hare.	133671
847	Puget Sound, Washington. Stearns Coll.	63788
848	San Diego, California. C.R. Orcutt.	60895
849	San Diego, California.	3390
850	Southern California. U.S.F.C.	206642
852	Lagoon between San Pedro et Wilmington, California. W.A. Wilcox.	102103
853 et 854	San Pedro, California. Cooper.	14814 b et 15259
855	San Pedro, California.	3555
856	San Diego Bay, California. H. Hemphill (sub-fossiles).	7947
857	San Diego Bay, California. Hepburn.	73577
858	San Diego Bay, California. U.S.F.C.	270857
859	San Quentin Bay, Lower California; Turrill.	153000
861	San Diego Bay, California. U.S.F.C., Sta. 3582.	270856
862 et 863	San Diego Bay, California. C.R. Orcutt.	60889 et 60891
864	San Diego Bay, California. H. Hemphill.	107536

865	Moores Landing, Sta. Barbara, California. Mrs S.E. Boyce.	60893	20	Anaheim Bay, California. C.E. White.	55740
866	San Diego Bay, California. C.R. Orcutt.	60894	21	San Pedro, California. W.H. Golisch.	67282
867	San Diego Bay, California. U.S.F.C., Sta. 3568.	206668	22	Anaheim Bay, California (on pilings).	85477
870	Olympia, Washington. E.J. Payne.	464514	24	San Diego, California. Calif. Geol. Survey, 1896.	29329
			25	San Diego, California.	178503

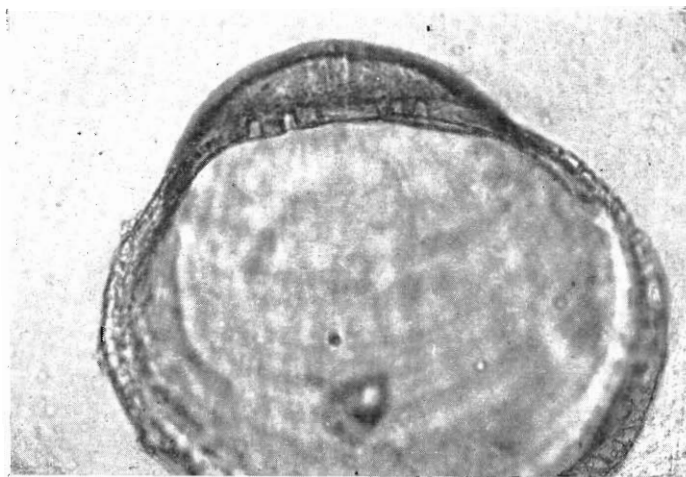
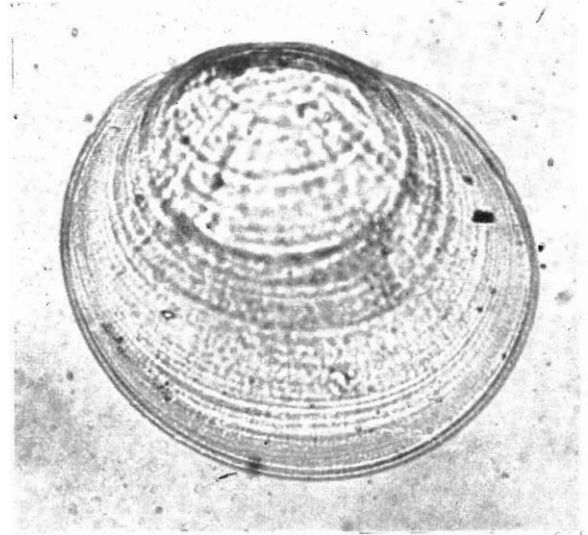
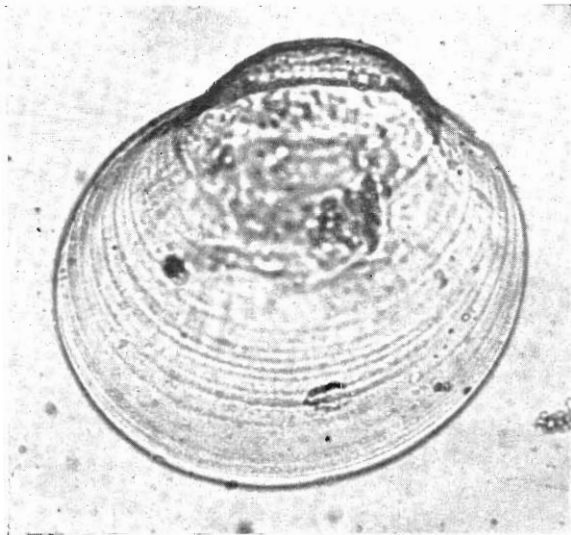

FIG. 35. — *Ostrea lurida* CARPENTER. En haut : valve inférieure (à gauche) et valve supérieure (à droite), vue extérieure (× 200) ; en bas : charnière valve inférieure (× 360).

876	San Luis Obispo (California).	6206	26	San Pedro, California. Calif. Geol. Survey, 1896.	29175
945	San Pedro Bay, California. J.I. Mitchell.	465869	28	Sans origine.	178805
MUSEUM OF COMPARATIVE ZOOLOGY CAMBRIDGE					
			30	San Francisco, California.	87226
			31	Newport Bay California.	146975
			32	Alamitos Bay, California.	84917
			34	Vancouver, British Columbia.	178507
			38	Anaheim Landing, California. W.H. Golisch.	67281
			39	San Francisco Bay, California. D.L. Emery.	68273

Numéro	N° de Cambridge
1	Monterey, California. 178504
10	San Pedro, California. Calif. Geolog. Survey, 1896. 29179

48	Fish Harbor, East San Pedro Bay, California. W.L. Brown.	70174
49	San Pedro Bay, California. C.E. White.	54853
56	Vancouver, British Columbia.	178506
57	San Francisco, California.	29181
58	Alameda Co, California; L.G. Yates.	61834
59	Samish Isld., Puget Sound, Washington.	71941
60	Balboa, California.	97745
61	Mud Bay, near Olympia, Washington.	94617
62	California.	42298
63	San Diego Bay, California.	71241
64	Balboa Bay, California.	97744
65	Mud Bay, near Olympia, Washington. W.J. Eyerdam.	68177
66	Olympia, Washington. R.Z. Fabs.	70091
67	Olympia (Mainland) Puget Sound, Washington.	60109
68	Anaheim, Landing, California. C.E. White.	56105
69	Marro Bay, California.	175429
70	Vancouver, British Columbia.	178502
71	Shoal water Bay, Washington.	178501
72	Shoal water Bay, California. Calif. Geol. Survey, 1896.	29335
279	Departure Bay, off Nanaimo, Vancouver Id, British Columbia.	177662
331, 336, 343, 390, 392, 447, 452, 457, 459	Sans origine.	
526	San Diego. Coll. Cooper.	
527, 528, 530, 538, 541, 544, 548, 552	Sans origine.	

THE AMERICAN MUSEUM OF NATURAL HISTORY
NEW YORK

<i>Numéro</i>	<i>N° de New York</i>	
62	San Francisco, California.	26609
63	Puget Sound, Washington; Jay Coll.	26614
75 et 76	Shoal water Bay, Washington; Haines Coll.	26613 et 26612
79	Oregon; Crooke Coll.	26610
80	Puget Sound, Washington. Dr. G. Suckley.	26611
92	California.	44948
97	San Diego, California.	26622
102	San Diego, California; Constable Coll.	26644
164	California; Miss Ida Feed.	45598
165	West coast of America; Steward Coll.	26632

INSTITUT ROYAL DES SCIENCES NATURELLES DE BELGIQUE
BRUXELLES

	<i>N° de Bruxelles</i>
Basse-Californie. White ded., 1925.	559
San Diego, Californie. F.W. Kelsey, 1904.	560
San Francisco, Californie. Raymond ded. 1891.	561
Newport, Californie. Stanley Field, 1929.	562
San Diego, Californie. F.W. Kelsey, 1904.	563
Basse-Californie. White, 1925.	564 et 565
Newport, Californie. S. Field, 1929.	566
Anaheim, Californie. S. Field, 1929.	567
Olympia, Washington. W.J. Eyerdam, 1929.	568
Newport, Californie. S. Field, 1929.	569
San Pedro, Californie. Lowe, 1904.	570

La Jolla, Californie. Dr. L. Giltray, 1933.	1035 et 1036
Californie. Coll. Sternberg.	1037
La Jolla, Californie, Dr. L. Giltray, 1933.	1038, 1039, 1040, 1040 A
Orégon. Sow. et Fult., 1911.	1145
Sans origine.	1211

ZOOLOGISCH MUSEUM
AMSTERDAM

<i>Numéro</i>	<i>N° du tiroir à Amsterdam</i>	
180	S. Luis Obispo, Californie. Ancey.	hors-série A
269 et 270	Willapa harbor.	104
271	San Pedro, Californie.	104
272	From Buoy in San Pedro, Californie.	105
273	Oyster Bay, Puget Sound.	105
274	Hoods Canal, Puget Sound.	105
275	Oyster Bay, Puget Sound.	105
276	Ooster Harbour, on Piles, San Pedro, Californie.	105
277	Oyster Bay, Puget Sound.	105
278	Puget Sound.	105
279	Olympia, Puget Sound, Wash.	105
280	Anaheim Bay, 12 miles au S. de San Pedro, Californie.	105
281	Shoalwater Bay, California.	105
283	San Pedro harbor, California.	105

UNIVERSITETETS ZOOLOGISKE MUSEUM
COPENHAGUE

<i>Numéro</i>	
441	Orégon, Californie.

RIJKSMUSEUM VAN NATUURLIJKE HISTORIE
LEYDE

<i>Numéro</i>	
15	San Pedro bay, Californie. C.E. White, 1922.
18	Anaheim Bay, Californie; C.E. White, 1922.
84	Monterey Peninsula, Californie. F.P. Koumans en J. Knock.
270	Californie, 1931. L. de Priester.
282	San Pedro Baai, Californie. C.E. White, juin 1922.

MUSEUM D'HISTOIRE NATURELLE
GENÈVE

<i>Numéro</i>	<i>N° du tiroir à Genève</i>	
173	Sans origine.	208
257	San Francisco. Hentsch.	206
272	Sans origine.	206

NATURHISTORISKA RIKSMUSEETS EVERTEBRATAVDDELNING
STOCKHOLM

<i>Numéro</i>	
8	Anaheim Bay, California. Frau B. Sandler, 1943.
23	Alamitos Bay, Californie. Field Coll. 1929. Frau B. Sandler, 1943.
24	Olympia, Washington.
25	Mud Bay, Puget Sound. Frau B. Sandler, 1943. Coll. by W.J. Eyerdam, 1943.
27	San Pedro, Californie.
39	San Francisco. « Eugénie » Exped.

- 65 Newport Bay, Californie. Frau B. Sandler, 1943.
 78 A Sansol bay, San Francisco. « Eugénie » Exped.
 N° 1070.
 79 Anaheim Bay, California.
 84 St. Joseph. Perlöarna Vid St. Joseph.
 97 Sandy Bay. « Eugénie » Exped.
 1716 San Francisco. « Eugénie » Exped., N° 1035.

LABORATOIRE DE PALÉONTOLOGIE DE LA SORBONNE
 PARIS

Numéro 17 Monterey, Californie. M. Fischer.

NATURHISTORISCHES MUSEUM
 BALE

Numéro N° de Bale
 Californien, 1876. 874 a
 II A Sans origine. Présid. Bernoulli.

MUSEU NATIONAL DE HISTORIA NATURAL
 (MUSEU BOGAGE)
 LISBONNE

California. N° de Lisbonne 257

10. - *Ostrea futamiensis* SEKI

(fig. 36)

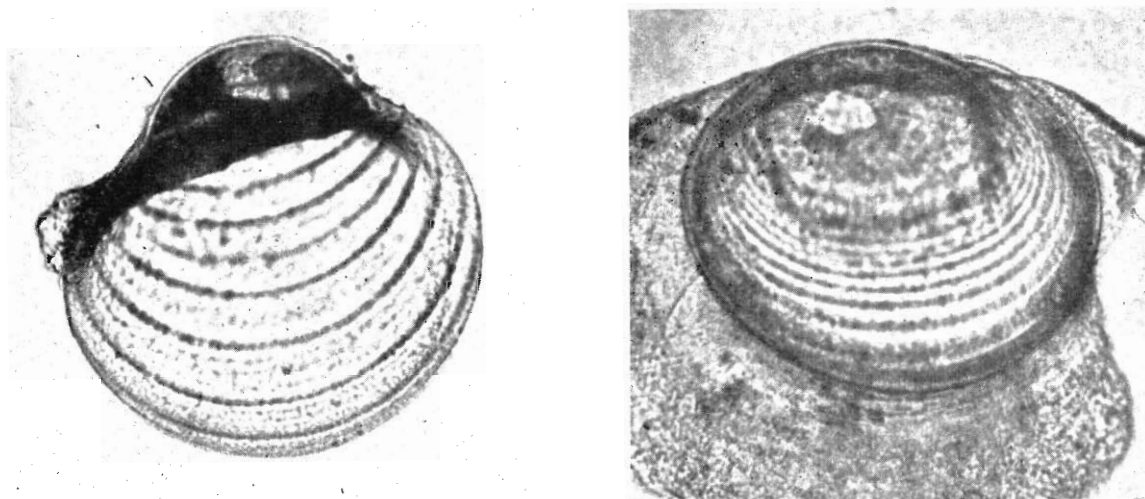

FIG. 36. — *Ostrea futamiensis* SEKI. Valve inférieure (à gauche) et valve supérieure (à droite), vue extérieure (× 200).

MUSÉUM NATIONAL D'HISTOIRE NATURELLE
 PARIS

Numéro

- 1 Saïgon.
 2 Pacifique ?
 3 Futami, Hyogo Prefecture, Japon.
 4 Près d'Onomichi, Inland Sea, Japon.

BRITISH MUSEUM (NATURAL HISTORY)
 LONDRES

Numéro N° du tiroir à Londres

- 420 et 421 Malacca, Pulan Bidang, N.W. of Penang, 154-4
 W.W. Skeat.

UNIVERSITETETS ZOOLOGISKE MUSEUM
 COPENHAGUE

Numéro

- 562 Singapore.

581 Siam. Nator Tung Kaben; Th. Mortensen, 1900.

583 Siam. Nordenden of Koh Shang. Th. Mortensen, 1900.

SMITHSONIAN INSTITUTION
 UNITED STATES NATIONAL MUSEUM
 WASHINGTON

Numéro N° de Washington

- 87 Pacific Ids. Ex. Ex. 17161 C
 202 Singapore. Bryant and Palmer 1909-10. 261100
 489 Philippines; off Jolo, Jolo Id; U.S.B.F., Sta. 5143. 294054 C

ZOOLOGICAL SURVEY OF INDIA
 CALCUTTA

Numéro

- 145 Sans origine. (était avec n° 38. M.C.).
 165 Ganjam Coast. Bengal fisheries.
 176 A Loc. Ganjam Coast. Donateur : Bengal fisheries.
 (fixée sur un ex. de *O. deformis*).

11. - *Ostrea deformis* LAMARCK

(fig. 37)

MUSÉUM NATIONAL D'HISTOIRE NATURELLE
PARIS

Numéro	
1 à 7	Aden. M. le Dr. F. Jousseau, 1919.
8 à 14	Djibouti. M. le Dr. F. Jousseau, 1919.
15 à 19	Suez. M. le Dr. F. Jousseau, 1919.
20	Périm. M. le Dr. F. Jousseau, 1919.
21	Mer Rouge. M. le Dr. F. Jousseau, 1919.
22	Mer Rouge.
23	Aden. M. le Dr. F. Jousseau, 1919.
24	Suez. M. Dollfus.
25 à 29	Sans origine. Sans origine. Nommé « <i>Ostrea deformis</i> Lamarck » par Lamarck. Dans la collection Lamarck.

BRITISH MUSEUM (NATURAL HISTORY)
LONDRES

Numéro	N° du tiroir à Londres
322	Japan. 155-2 (boîtes)
478	Aden. Major Yerbury. 154-5
495	Golfe de Suez. J.K. Lord 154-8
506	Aden. Major Yerbury. 154-11
643	Sans origine. 155-1

SMITHSONIAN INSTITUTION
UNITED STATES NATIONAL MUSEUM
WASHINGTON

Numéro	N° de Washington
75	East Indies, E.E. 41468
242	Sta Cruz Id, off Zamboanga. Mearns. 255127
266	Sans origine. Univers. of Minn. 1295
284	Zilig, Philippines isld. (Rivers and beach). Lubang Id. Bartsch. 229894
328	Grand Id. Reef, Subic Bay, Luzon. Bartsch. 254457
362	Off S.E. Tawi Tawi Group, Philippines; U.S.B.F., Sta. 5164. 283503 F
366	Philippines, S. off Corregidor Lt, U.S.B.F., Sta. 5097. 283959 A
371	Papatag Id (shore), Tawi Tawi Group. Bartsch. 242291
378	China Sea; off Pratas Id; U.S.B.F., Sta. 5312. 304100 a
401	Tataan Id, Tawi Tawi Ids, Bartsch. 254490 a
418 B	Philippines. N. off Marinduque, U.S.B.F., Sta. 5220. 295016 B
421	Philippines, off Jolo, Jolo Id, U.S.B.F., Sta. 5139. 294520
428 A	Philippines; N. off Marinduque; U.S.B.F., Sta. 5220. 294980 A
432 B	Philippines, off Jolo, Jolo Id; U.S.B.F., Sta. 5139. 294537 B
433 B	China Seas, off Pratas Id; U.S.B.F., Sta. 5318. 297128 B
434 A	Philippines, off Magabao Id, E. Mindanao, U.S.B.F., Sta. 5235. 294799 A
446 B	Philippines, Palawan Pass, off Observatory Id, U.S.B.F., Sta. 5337. 297259 B
451 A	China Sea, off Pratas Id, U.S.B.F., Sta. 5314. 296820 A
460	Philippines, off Malavatuau Id, W. Luzon. U.S.B.F., Sta. 5276. 296118

461 E	Philippines, off Antonia Id, E. Panay, U.S.B.F., Sta. 5181. 293473
464	Tayabas B., off Tayabas Lt, Luzon. U.S.B.F., Sta. 5369. 297698
472 B	Borneo : off Sandakan Lt, U.S.B.F., Sta. 5358. 297680 B
476	Philippines : off Mantaquin Id, E. Palawan; U.S.B.F., Sta. 5426. 300712
485 C	Philippines : off Tacbut Pt, E. Leyte. U.S.B.F., Sta. 5478. 301135 C
492 B	Celebes : Buton Str., U.S.B.F., Sta. 5642. 300084 B
515 A	Philippines : off Tinakta Id, Tawi Tawi Ids, U.S.B.F., Sta. 5161. 257735 A
518 A	Philippines, off Tinakta Id; U.S.B.F., Sta. 5161. 257843 A
556	S.E. of Tikola, Buton Straits, Celebes. U.S.B.F., Sta. 5642. 259809 c
606	Papatay Isl., Tawi Tawi Ids; Bartsch. 249188 a
642	Philippines : off Sombreros Id, Balayan B.; U.S.B.F., Sta. 5117. 312326
958	Japan, University Tokyo. 249384 a
1012	Tengchow, Shantung Prov., Pechili Strait, China. A. Jacob. 360523
1605	Philippines, Palawan Pass; off Observatory Id, Sta. 5338. 297309

UNIVERSITETETS ZOOLOGISKE MUSEUM
COPENHAGUE

Numéro	
11 et 83	Sans origine.
85 C	Banka Shodel.
93 et 100	Niquebar.
163 A	Sans origine.
171	Ostindien.
181 D et 209	Sans origine.
276	Korea.
297	Sans origine.
314 A	Tranquebar.
344, 366, 371 D, 393 A, 435, 457	Sans origine.
498	Pulo Mihi, Nicobar. Reinhardt, 1846.
561	Singapore.
582	Siam. Th. Mortensen, 1900 (30 fath).
586	Siam. v.f. Kohn Kun (5 fath). Th. Mortensen, 1900.
591	Siam, Tung Kaban (6 fath). Th. Mortensen, 1900.

ZOOLOGISCH MUSEUM
AMSTERDAM

Numéro	N° du tiroir à Amsterdam
156 a	Eilandje vör Karang Anjer Str. van Semarang. 9
314 b	Siboga Exped. 106
	Sta. 93 : Pulu Sanguisiapo, Tawi Tawi islands, Sulu Arch.
	Sta. 116 : West of Kwandang-bay, entrance.

INSTITUT ROYAL DES SCIENCES NATURELLES DE BELGIQUE
BRUXELLES

	N° de Bruxelles
Ile Nou, Nouvelle-Calédonie. Coll. Bougier.	1161

Suez, Schlumberger ded.	1162	19	Aripo, Ceylan. Voyage Humbert.	211
Nouvelle-Calédonie. Coll. Bougier.	1165	55	Sans origine.	210
Ampasimaricca, région de Majunga, Madagascar. Leg. G. Petit, 1925.	1216 a	75	Aripo, Ceylan. Voyage Humbert.	210
Ile Nou, Nouvelle-Calédonie. Coll. Bougier.	1218 c	127	Aripo, Ceylan. Coll. Humbert.	208
		256	Sans origine.	206

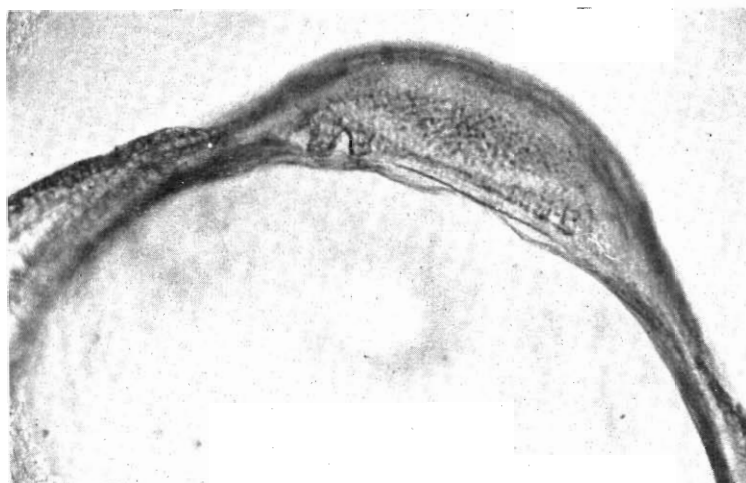
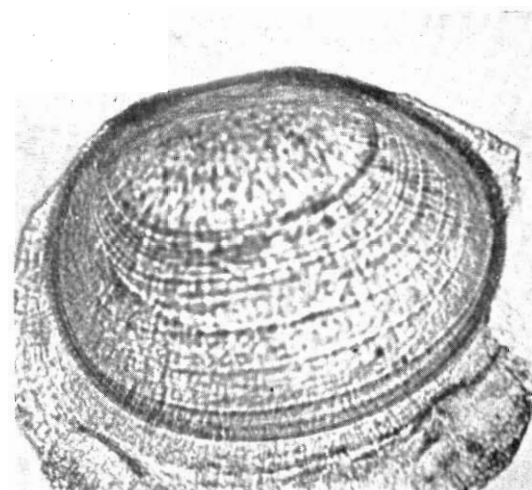
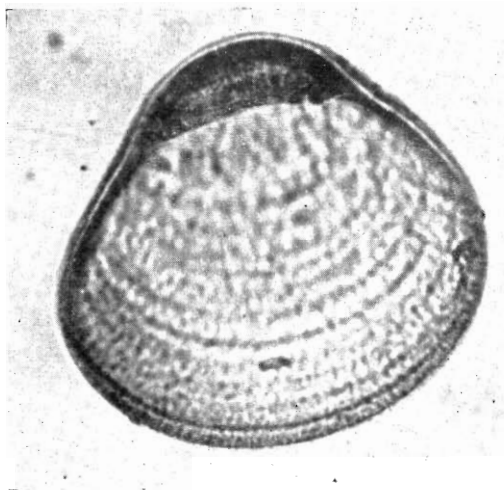

FIG. 37. — *Ostrea deformis* LAMARCK. En haut : valve inférieure (à gauche) et valve supérieure (à droite), vue extérieure ($\times 200$); en bas : charnière valve inférieure, vue intérieure ($\times 360$).

RIJKSMUSEUM VAN NATUURLIJKE HISTORIE
LEYDE

Numéro

- 387 Golf van Aden. H. Strengers.
446 Kagmaksar strand ten O. van den Isthmus Aden, Maart, 1930; H. Strengers en L.E. Nobel.

MUSÉUM D'HISTOIRE NATURELLE
GENÈVE

Numéro

- 16 Aripo, Ceylan. Voyage Humbert. 211

NATURIHISTORISKA RIKSMUSEETS EVERTEBRATAVDDELNING
STOCKHOLM

Numéro

- 5840 Australien, 45 miles W, SW; Cap Joubert Vast; 72-80 fath. E. Mjöberg, 1911.

ZOOLOGICAL SURVEY OF INDIA
CALCUTTA

Numéro

- 169 Balasore Bay; Bengal Fisheries.
172 Black Pagoda, Orissa coast; Bengal Fisheries.

173 Off Galapur, Ganjam, Distr. Madras; 24 fath., 1909; Bengal Fisheries.
 174 et 175 Black Pagoda, Orissa coast; Bengal Fisheries.
 176 B Ganjam coast; Bengal Fisheries. (Accolée à *O. jutamiensis* (A)).

COLLECTION MARCHE MARCHAD
 VIET NAM

Numéro
 22 Indochine. Station 96, lat. N. 19°38'; long. E. gr. 106°15' (40 m de prof.).

ECOLE DES MINES
 PARIS

Numéro 222 Mer Rouge. Jousseau.
 N° de l'École des Mines salle J, vitrine plate 44

12. - *Ostrea rivularis* GOULD
 (fig. 38)

MUSÉUM NATIONAL D'HISTOIRE NATURELLE
 PARIS

Numéro
 1 et 2 Indochine. Station maritime de Cauda, 1935.
 3 Nouvelles-Hébrides (Spiritu Santo). M. Aubert de la Rüe, 1934.
 4 Philippines. M. Marche, 1884.
 5 Sans origine.
 6 Pulan Bidang, N of Penang (Malacca).
 7 Ile Viti. Coll. Denis.
 8 Manille. Gilbert Ranson, 1953.

BRITISH MUSEUM (NATURAL HISTORY)
 LONDRES

Numéro	N° du tiroir à Londres	types
I	Type de « <i>Ostrea palmipes</i> Sow. », Philippines.	
	H. Harvey Esq. (Sow. in Reeve, XXIV sp. 56 a, b, c). Mus. Hanley.	
7	Sans origine. M.C.	153-5
134	China. G. Tradescant Lay.	153-3
136	Sans origine. M.C.	153-3
137	I. of Zebu. M.C.	153-3
138	China. Tradescant Lay.	153-3
139	Isle of Samara. M. C.	153-3
140	Sans origine. M.C.	153-3
162	Sans origine. M.C.	153-13
172	China. J. Reeves.	153-6
397	Andaman Isl. Lieut. A.W. King.	153-15
432	Pulan Bidang, N. of Penang off Malacca.	154-4
434 et 442	Mauritius. Robillard.	154-4 et 154-6
445 A	Sans origine.	154-6
447 et 448	Mauritius. Robillard.	154-6
455	Mauritius.	

SMITHSONIAN INSTITUTION
 UNITED STATES NATIONAL MUSEUM
 WASHINGTON

Numéro	N° de Washington
56	Mauritius. Webb.
57	Sans origine. Ex. Ex.
53	Siam, Trang Peninsular. L.C. Bulkley.
59	Goa, India. J.C. Bridwell.
61	Lem Sing, S.E. Siam. H.M. Smith.

62	China.	131719
63	China Seas (d'après Rehder, serait le type de <i>O. rivularis</i>).	41436
69	Maprao Id, Siam. H.M. Smith.	360901
72	Bandon Bight, Siam. H.M. Smith.	361500
225	Manila Bay, Luzon. Mearns.	255128 b
244	Manila Harbor, Luzon, S of Luneta, U.S.B.F.	301476
250	San Luis d'Apra Bay, Guam, U.S.B.F.	301779 B
252	Off Panabutan Pt, W. Mindanao, U.S.B.F., Sta. 5131.	302554
257 B	Off Magabao Id, E. Mindanao, U.S.B.F., Sta. 5235.	294813
258	Off Jolo, Jolo Id, Philippines. U.S.B.F., Sta. 5144.	294289
259	Philippines, Malampaya Sound, Palawan, U.S.B.F., Sta. 5345.	297444
265	San Luis d'Apra Bay, Guam; U.S.B.F.	301767
268	Philippines, off S.E. Tawi Tawi; U.S.B.F., Sta. 5164.	283421 A
270	Malampaya Id, Palawan; U.S.B.F., Sta. 5346.	229527
279	Malampaya Id, Palawan; U.S.B.F., Sta. 5346.	229532
283	Philippines; off Jolo, Jolo Id; U.S.B.F., Sta. 5145.	235715 C
285	Mariveles, Luzon (beach). Mearns.	254407
310	N. off Marinduque; U.S.B.F., Sta. 5220.	254443
315	Off N.E. Panay; U.S.B.F., Sta. 5181.	254445 b
316	Oton Beach, Panay. Bartsch.	254437
319	N. off Marinduque; U.S.B.F., Sta. 5220.	254438
333	S.E. of Tikola, Buton Str. Célèbes; U.S.B.F., Sta. 5642.	254464
342	Malampaya Sound.	254470
348	Philippines, off Tinakta Id, Tawi Tawi, U.S.B.F., Sta. 5156.	292093 A
351	Philippines, off Limbananayan Id, W. Samar; U.S.B.F., Sta. 5210.	292745 A
364	Philippines Islands. Bartsch.	290878
369	Off Tinakta Id, Tawi Group; U.S.B.F., Sta. 5126.	292127
382	Off Tanauan, Leyte. U.S.B.F., Sta. 5204.	254473
418	Philippines. N. off Marinduque. U.S.B.F., Sta. 5220.	295016
429	Philippines. Off Tolosa, E. Leyte. U.S.B.F., Sta. 5204.	292582
441	Malampaya Id, Palawan, U.S.B.F., Sta. 5343.	297426 a
442	Malampaya Id, Palawan, U.S.B.F., Sta. 5344.	297434
471	Bornéo : off Sandakan Lt, U.S.B.F., Sta. 5358.	297665
503 et 504	Malampaya Sound, Palawan. U.S.B.F., Sta. 5347.	297465 et 297463
518	Philippines off Tinakta Id, Tawi Tawi Isl., U.S.B.F., Sta. 5161.	257843 C
531	Off Nayubat Id, E. Mindanao, U.S.B.F., Sta. 5235.	254515 a

543	Philippines, U.S.B.F.	254497	657	Malampaya Sound, Palawan. U.S.B.F., Sta. 5346.	237877
546	Outside of Sea Wall, Manila Bay; Bartsch.	254499 a	659	San Muguel B. E. Luzon; U.S.B.F., Sta. 5461.	238543
554	S.E. of Tikola, Buton Straits, Celebes. U.S.B.F., Sta. 5642.	259809 a	662	Pancol, Palawan, U.S.B.F.	240290
563	Malampaya Sound, Palawan; U.S.B.F., Sta. 5347.	254526	663	Malampaya Id, Palawan, U.S.B.F., Sta. 5342.	237860
			700	Sans origine.	236029

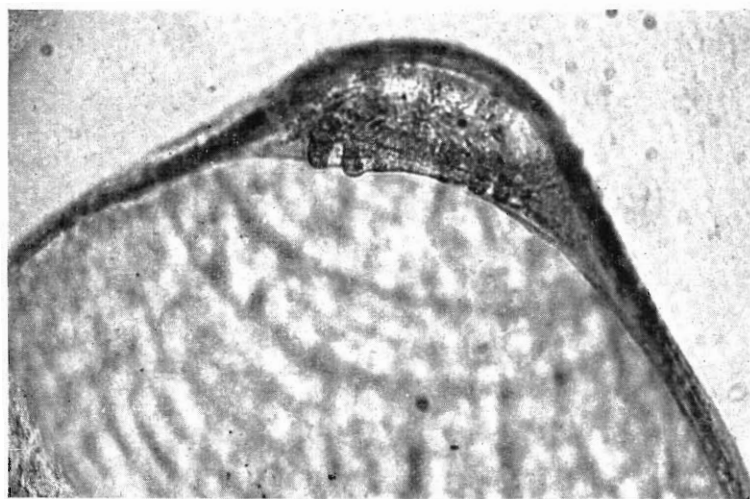
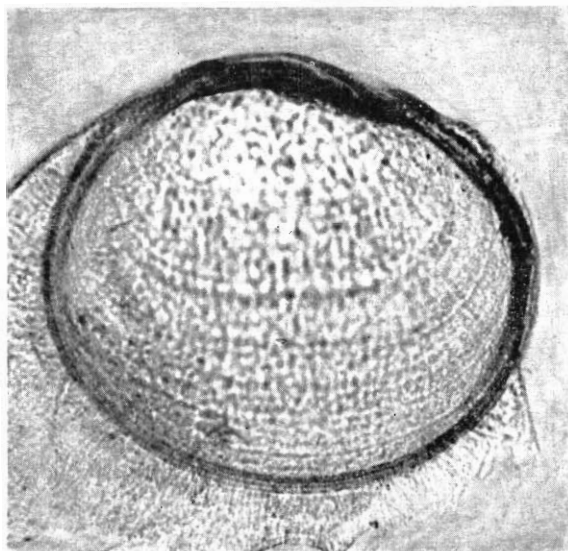
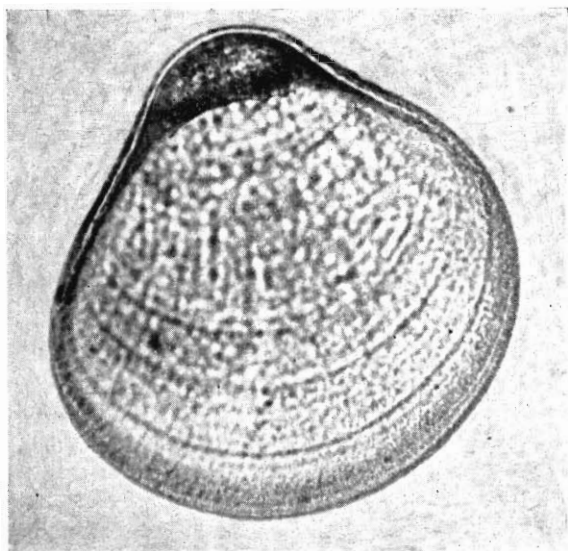

FIG. 38. — *Ostrea rivularis* GOULD. En haut : valve inférieure (à gauche) et valve supérieure (à droite), vue extérieure ($\times 200$) ; en bas : charnière valve inférieure ($\times 360$).

568	Matate, Manila Harbor. Bartsch.	254524	991	Formosa. Hirase Coll.	344851
579	Macassar Strait; U.S.B.F., Sta. 5670.	249164	1600	Philippines, off Panabutan Pt, W. Mindanao. U.S.B.F., Sta. 5132.	293431 B
616	Olongapo (shore), Luzon. Bartsch.	249199	1601	Philippines, off Antonia Id; E. Panay. U.S.B.F., Sta. 5181.	293474
620	Zamboanga, Mindanao. Topping.	310311	1602	Philippines, N. off Jolo, Jolo. U.S.B.F., Sta. 5139.	235517
626	Navotas, Rizal Prov., Luzon. Topping.	310093	1603	Philippines, U.S.B.F.	30278 A
618	Pasay Beach, Manila. Mearns.	255111			

MUSEUM OF COMPARATIVE ZOOLOGY
CAMBRIDGE

<i>Numéro</i>	<i>N° de Cambridge</i>
55 Sans origine. Coll. by Balestrier.	874
36 Formosa. Ex. Hirase.	44630
333, 344, 481 Sans origine.	

ACADEMY OF NATURAL SCIENCES
PHILADELPHIE

<i>Numéro</i>	<i>N° de Philadelphie</i>
258 China. J.H. Redfield.	41944
290 Manilla. Smith. Inst.	41939

THE AMERICAN MUSEUM OF NATURAL HISTORY
NEW YORK

<i>Numéro</i>	<i>N° de New York</i>
53 Philippines; Constable Coll.	26588
117 Viti Island; Constable Coll.	26634
142 Hong Kong from Salwan Bay; B. Digby.	A 5709

INSTITUT ROYAL DES SCIENCES NATURELLES DE BELGIQUE
BRUXELLES

	<i>N° de Bruxelles</i>
Sans origine.	1167
Ile Maurice.	1168
Ile Maurice. Robillard, 1890.	1169
Sans origine.	1170
Bay of Birna, Sumbawa. « Siboga »; St. 47.	1171
Anchorage of Djangkar (Java). « Siboga »; St. 4.	1172
Uarai. Nouvelle-Calédonie. Coll. Bougier.	1194 c
Anchorage South of Timor. St. 294, « Siboga ».	1217 b
Bornéo. Don de M. de Suyckerbuyck.	1226
Océan Pacifique. Don de M. Beeck.	1227 a

ZOOLOGISCH MUSEUM
AMSTERDAM

<i>Numéro</i>	<i>N° du tiroir à Amsterdam</i>
23 Baai van Batavia, Stat b.	5
23 b	5
64 Molucc. Coll. v.d. Hucht.	7
74 China.	7
76 et 80 Sans origine.	7
85 Molucc. Ges. v.d. Heer H.Th.C. Hellings.	7
86 Soerabaya. Ges. v.d. Heer C. Scheepmaker.	7
130 Sans origine.	9
137 Atjeh.	9
141 d Sumatra.	9
147 Eil Kerkhof, Batavia.	9
221 Molukken.	101
292 et 293 China.	105
294 Baai van Semarang.	105
295 a Soekalelo by Soerabaja.	105
314 a Siboga Exped. :	carton 107
Sta. 2 : Madura Strait (Madoera Strait).	
Sta. 53 : Baie de Nangamessi, Sumba.	
Sta. 125 : Sawan, Sian island.	
331 Eilandje vöör Karang Anjer W.v. Semarang.	» 107

UNIVERSITETETS ZOOLOGISKE MUSEUM
COPENHAGUE

<i>Numéro</i>	
13	Sans origine.
20 A	Panay. Comelossa, 1874.
49	Sans origine. Mus. de Sydney.
62, 72, 91	Sans origine.
272	Philippines.
371 B et 407	Sans origine.
484, 488, 508	Siam. Dr. Th. Mortensen, 1900.
536	Siam; 20 fath. Dr. Th. Mortensen, 1900.
545	Singapore. 1903.
546	Siam; Dr. Th. Mortensen, 1900.
552	Singapore.
556	Siam. Dr. Th. Mortensen, 1900.
565	Singapore.
569	Siam. Dr. Th. Mortensen, 1899.
570 à 572	Siam. Dr. Mortensen, 1900.
574	Siam. Dr. Th. Mortensen.
575, 576, 578, 583	Siam. Dr. Th. Mortensen, 1900.

RIJKSMUSEUM VAN NATUURLIJKE HISTORIE
LEYDE

<i>Numéro</i>	
60	West Borneo. L. de Priester, 1931.
61	Molukken. Geol. Mus. Wageningen.
77	Kust van Pendawa (N.O. Sumatra). L. Rutten.
101 B	Paranaque, Luzon (Philippines). E.P. Koumans, 1932.
176 bis	Paranaque, Luzon (Philippines). J. Knock.
189	Ambon. Coll. D. Smits. F.P. Koumans.
246	Philippijnen. Coll. J. Mulder.
295	Madoera. Verz. E.F. Jochim, 1914.
298	Eil Onrust (Java). G. Slotweg, 1933.
335	Mauritius. Frank.
338	Indische Oceaen. Blume.
384	Mauritius. Frank.

MUSEUM D'HISTOIRE NATURELLE
GENÈVE

<i>Numéro</i>	<i>N° du tiroir à Genève</i>
130 à 132	Ile Maurice. Robillard. 208

NATURHISTORISKA RIKSMUSEETS EVERTBRATAVDENNING
STOCKHOLM

<i>Numéro</i>	
5718-A	Australien, 42 miles WSW. E. Mjöberg, 1911.

MUSEO NACIONAL DE CIENCIAS NATURALES
MADRID

<i>Numéro</i>	
6	Philippines.

ECOLE DES MINES
PARIS

<i>Numéro</i>	<i>N° de l'École des Mines</i>
94	Chine. vitrine 10, tiroir 2

13. - *Ostrea subucula* JOUSSEAUME

(fig. 39)

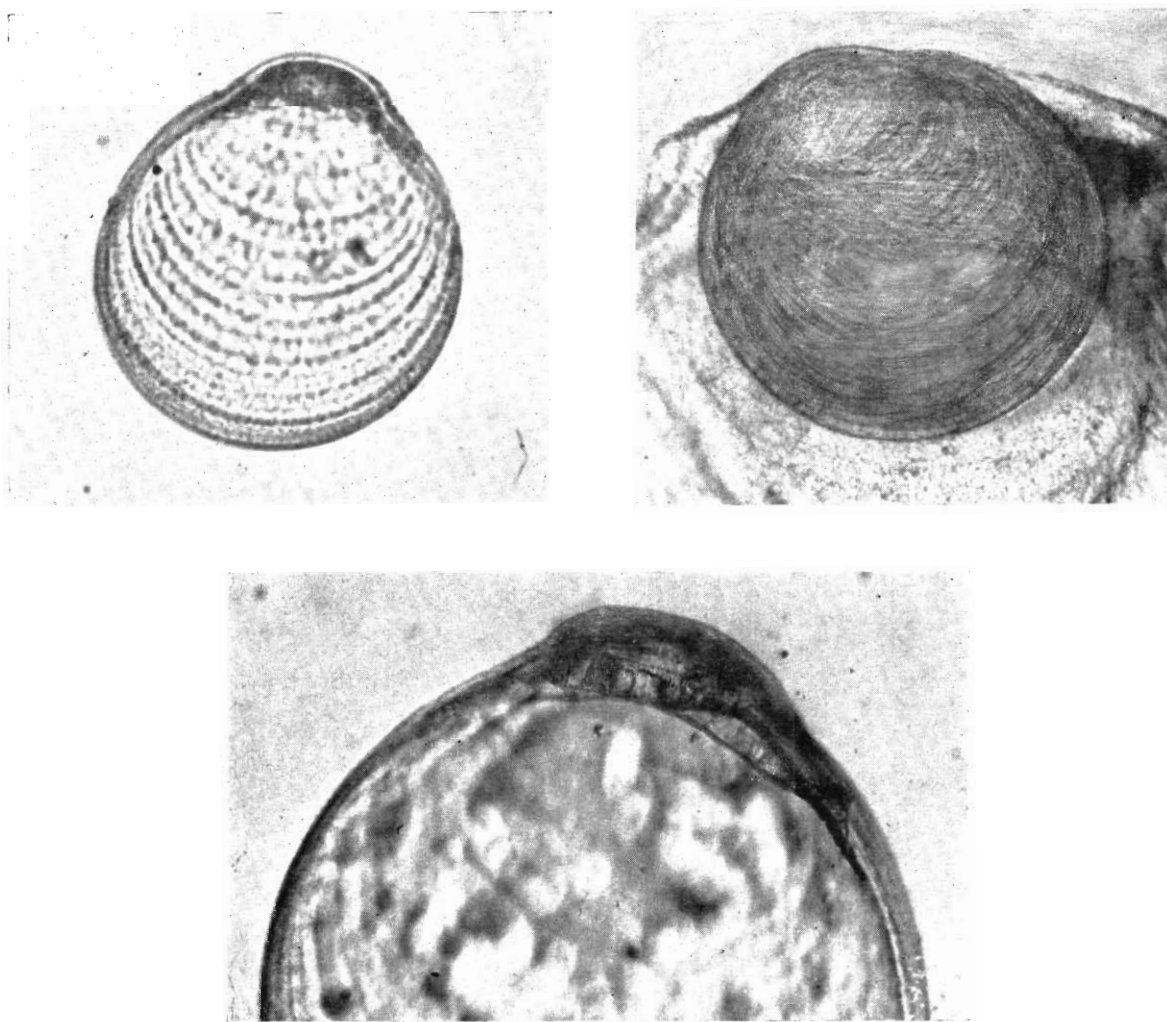

FIG. 39. — *Ostrea subucula* JOUSSEAUME. En haut : valve inférieure (à gauche) et valve supérieure (à droite), vue extérieure ($\times 200$) ; en bas : charnière valve inférieure, vue intérieure ($\times 360$).

MUSÉUM NATIONAL D'HISTOIRE NATURELLE
PARIS

Numéro

- 1 Aden. M. le Dr. F. Jousseume, 1919.
- 2 Djibouti. Mission Ch. Gravier, 1904.

BRITISH MUSEUM (NATURAL HISTORY)
LONDRES

Numéro

- 656 Sans origine. M.C.

N° de Londres
 tiroir 153-2

14. - *Ostrea bartschi* RANSON *n. sp.*
(fig. 40)

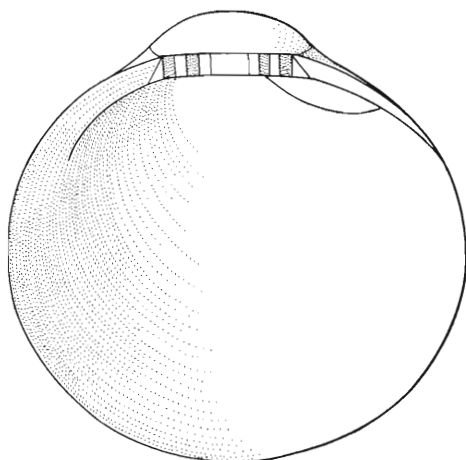
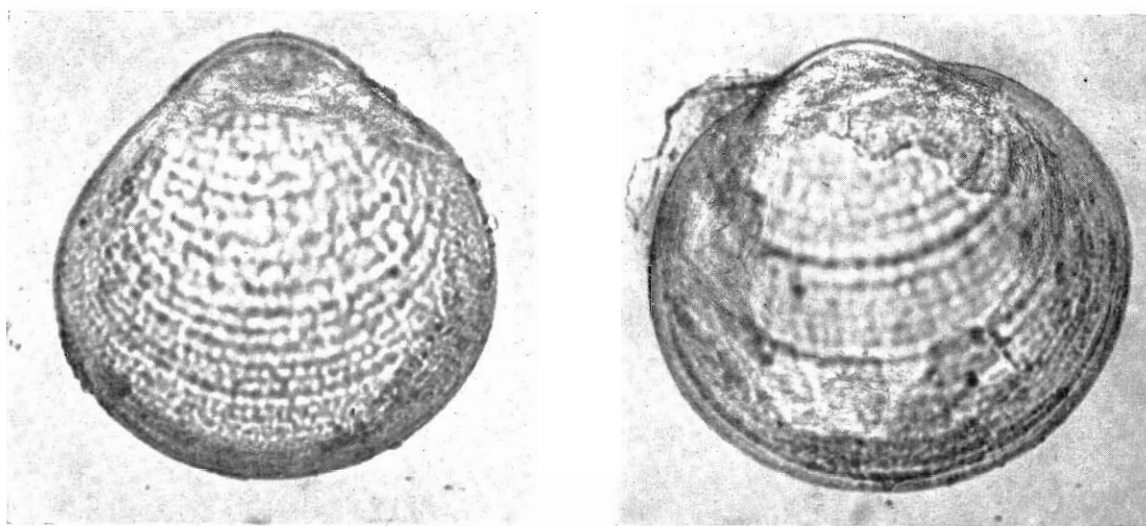

FIG. 40. — *Ostrea bartschi* RANSON, *n. sp.* En haut : valve inférieure (à gauche) et valve supérieure (à droite), vue extérieure ($\times 200$) ; en bas : prodissoconque, valve inférieure, vue intérieure ($\times 200$).

MUSÉUM NATIONAL D'HISTOIRE NATURELLE
PARIS

Numéro

- 1 Océanie.
- 2 Philippines. M. Marche, 1884.

UNIVERSITETETS ZOOLOGISKE MUSEUM
COPENHAGUE

Numéro

- 161 Nicobar.
- 554, 587, 592 Siam, Sundet ved Koh Chang. Th. Mortensen, 1900.

SMITHSONIAN INSTITUTION
UNITED STATES NATIONAL MUSEUM
WASHINGTON

Numéro

362 Off S.E. Tawi Tawi Group; U.S.B.F., Sta. 5164. 283503 C
471 et 472 Borneo : off Sandakan Lt; U.S.B.F., Sta.
5358. 297665 B, 297680 A
492 Celebes : Buton Str.: U.S.B.F., Sta. 5642. 300084 A

498 China Sea, off Pratas Id; U.S.B.F. Sta. 5308. 296571
518 Philippines; off Tinakta Id, Tawi Tawi Isl.;
U.S.B.F., Sta. 5161. 257843 D
676 N. Borneo; Po Bui Id; Sandakan. Bartsch. 239565
702 Philippines : off Tinakta Id, Tawi Tawi; U.S.B.F.,
Sta. 5156. 236072
716 Philippines : Davao G. off Linao Pt; U.S.B.F.,
Sta. 5252. 237212

15. - *Ostrea rehderi* RANSON *n. sp.*
(fig. 41)

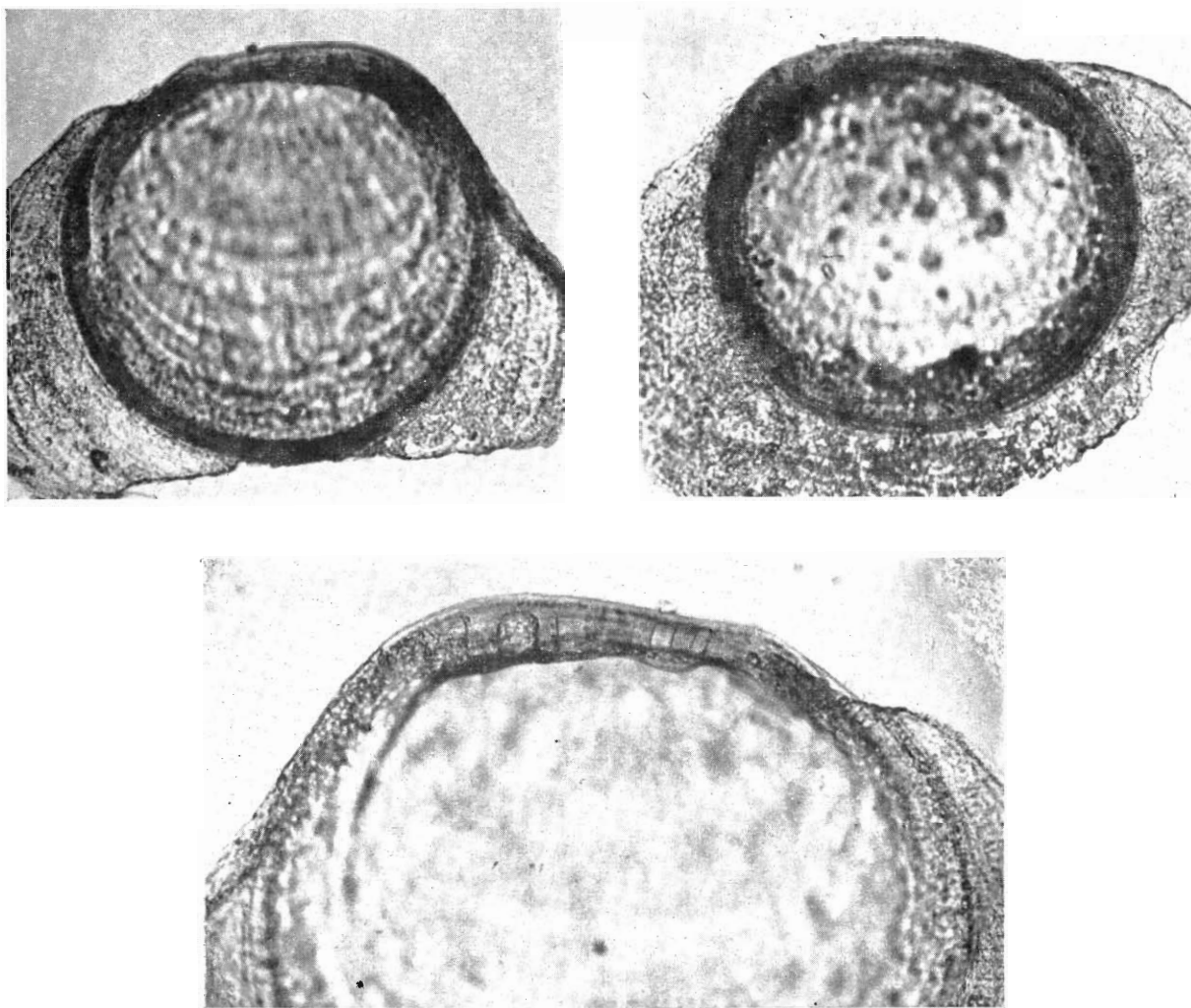

FIG. 41. — *Ostrea rehderi* RANSON, *n. sp.* En haut, valve inférieure (à gauche) et valve supérieure (à droite), vue extérieure ($\times 200$); en bas : charnière valve inférieure ($\times 360$).

SMITHSONIAN INSTITUTION
UNITED STATES NATIONAL MUSEUM
WASHINGTON

Numéro

282 Philippines : off Jolo, Jolo Id, U.S.B.F., Sta. 5145; 235745
(type de l'espèce).

N° de Washington

348 Philippines, off Tinakta Id, Tawi Tawi, U.S.B.F.,
Sta. 5156. 292093 B
475 Philippines: N. off Tawi Tawi; U.S.B.F., Sta. 5577. 299434 A

16. - *Ostrea winckworthi* RANSON *n. sp.*

(fig. 42)

MUSÉUM NATIONAL D'HISTOIRE NATURELLE
PARIS

Numéro

- 1 Tonkin. M. Lichtenfelder.
- 2 Océanie.

BRITISH MUSEUM (NATURAL HISTORY)
LONDRES

Numéro

- 476 Pct Darwin, « Alert ».

N° de Londres

tiroir 154-5

SMITHSONIAN INSTITUTION
UNITED STATES NATIONAL MUSEUM
WASHINGTON

Numéro

- 88 Kagoshima, Japan Seas; Univ. Tokyo.
- 127 Hongkong, China. Hungerford.
- 203 Ceylon, Layard. Stearns Coll.
- 1595 Hongkong, China; Hungerford Coll.

N° de Washington

249402

47948 a

76153

488021

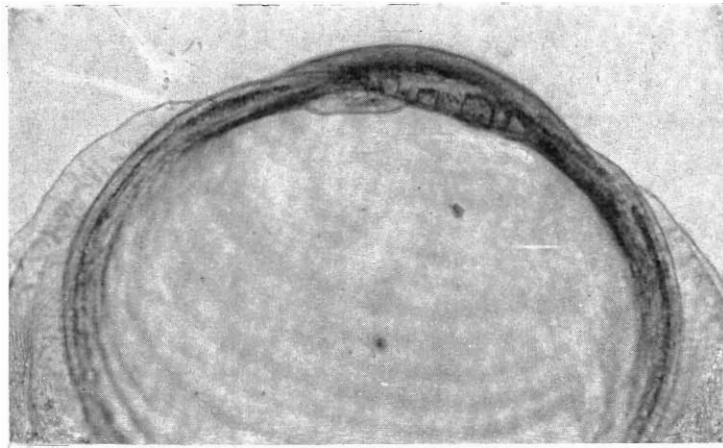
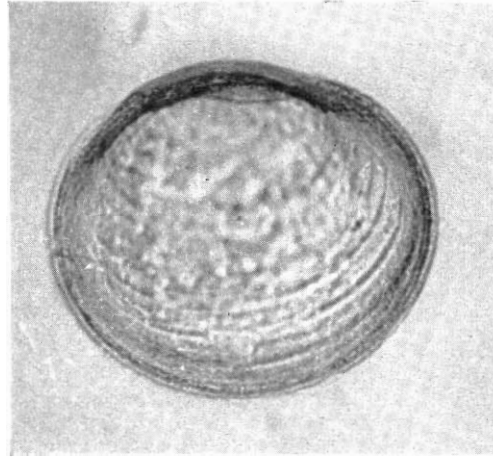
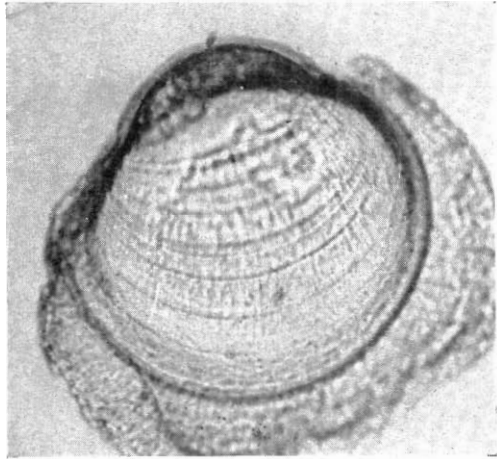

FIG. 42. -- *Ostrea winckworthi* RANSON, *n. sp.* En haut : valve inférieure (à gauche) et valve supérieure (à droite), vue extérieure ($\times 200$) ; en bas : charnière valve supérieure ($\times 360$).

INSTITUT ROYAL DES SCIENCES NATURELLES DE BELGIQUE
BRUXELLES

Hirado Hizen, Japon; Hirase, 1902.

N° de Bruxelles

1197

UNIVERSITETS ZOOLOGISKE MUSEUM
COPENHAGUE

Numéro

314 B Tranquebar.

389 C Singapur.

NATURHISTORISKA RIKSMUSEETS EVERTBRATAVDELNING
STOCKHOLM

ZOOLOGICAL SURVEY OF INDIA
CALCUTTA

Numéro

5718 Cap Jaubert, Australien, 42 miles WSW E. Mjö-
berg, 1911.

Numéro

178 Sans origine.
179 et 180 Andamans.

17. - *Ostrea catalai* RANSON *n. sp.*

(fig. 43)

MUSEUM D'HISTOIRE NATURELLE
PARIS

Numéro 1 Nouméa, Nouvelle-Calédonie. M. Catala.

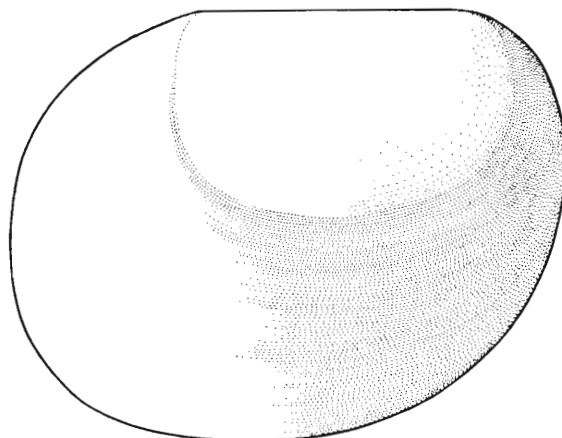

FIG. 43. — *Ostrea catalai* RANSON, *n. sp.* Valve supérieure,
vue extérieure (× 200).

18. - *Ostrea cristata* BORN

(fig. 44)

MUSÉUM NATIONAL D'HISTOIRE NATURELLE
PARIS

Numéro

1 à 12 Aden. M. le Dr. F. Jousseume, 1919.
13 Mer Rouge. M. le Dr. F. Jousseume.
14 et 15 Mer Rouge. M. le Dr. F. Jousseume, 1921.
16 Port Thewfik (Suez). Coll. Vassel, 1904.
17 Djibouti. M. le Dr. F. Jousseume, 1919.
19 Sans origine.
20 Ile Maurice. M.P. Carié, 1911.
21 Sans origine. M. Olivier, 1819.
22 Mer Rouge. M. le Dr. F. Jousseume, 1919.
23 à 25 Aden. M. le Dr. F. Jousseume, 1919.
26 Iles Comores. M. le Dr. F. Jousseume, 1919.
27 Ile Maurice. M. le Dr. Robillard.

28 Mer Rouge. M. le Dr. F. Jousseume, 1919.
29 à 31 Aden. M. le Dr. F. Jousseume, 1919.
32 Mer Rouge. M. le Dr. F. Jousseume, 1919.
33 Suez. M. le Dr. F. Jousseume, 1919.
34 Djibouti. M. le Dr. F. Jousseume, 1919.
35 à 39 Djibouti. M. le Dr. F. Jousseume, 1919.

BRITISH MUSEUM (NATURAL HISTORY)
LONDRES

Numéro

481 et 487 Mauritius. Robillard. 154-5
510 Red Sea, Port Sudan. B.K.N. Wyllie et G.M. Lees. 154-11
629 Sans origine. 155-1
674 Sans origine. M.C. 153-11

N° du tiroir à Londres

ZOOLOGISCH MUSEUM
AMSTERDAM

MUSÉUM D'HISTOIRE NATURELLE
GENÈVE

Numéro	N° du tiroir à Amsterdam
88 et 89 Sans origine.	7
216 Roode see. Ex. Coll. Brandt, 1791.	101

Numéro	N° de Genève
259, 268, 274 Sans origine.	tiroir de « doubles »

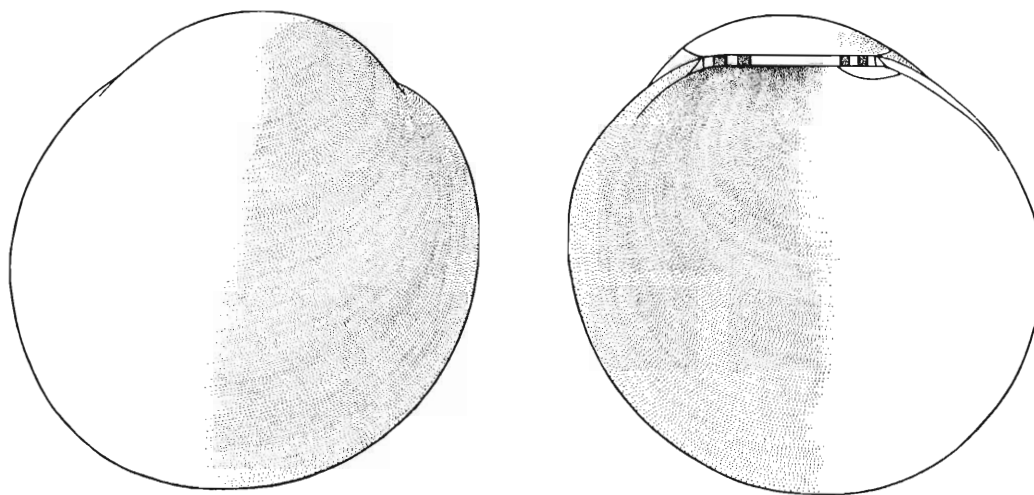

FIG. 44. — *Ostrea cristata* BORN. Valve inférieure, vues extérieure (à gauche) et intérieure (à droite) (× 200).

RIJKSMUSEUM VAN NATUURLIJKE HISTORIE
LEYDE

ECOLE DES MINES
PARIS

Numéro	
336 Mauritius. Frank.	

Numéro	N° de l'Ecole des Mines
220 Mer Rouge. Jousseume.	vitrine plate 44 (tiroirs)

19. - *Ostrea cumingiana* DUNKER

(fig. 45)

MUSÉUM NATIONAL D'HISTOIRE NATURELLE
PARIS

Numéro	
1 Moluques. M. le Dr. F. Jousseume, 1919.	
2 Nhatrang, Indochine. M. Serène.	
3 Thursday Island Harbour, Torrès Straits.	
Nouvelle-Hollande. Nommé « <i>Ostrea plicatula</i> Lamareck » par Lamareck. Dans la collection Lamareck.	

302 et 362 Sans origine.	218-7 et 154-3
414 Ponape, Caroline Islands. F.W. Christian.	153-16
445 B Sans origine.	154-6
511 Singapore. Dr. J. Rowell.	154-11
553 Sans origine.	154-16

BRITISH MUSEUM (NATURAL HISTORY)
LONDRES

SMITHSONIAN INSTITUTION
UNITED STATES NATIONAL MUSEUM
WASHINGTON

Numéro	N° du tiroir à Londres
XLIV Origine sur carton : I. of Samar (Philippines); dans Reeve : Panama. C'est probablement le type de « <i>Ostrea solida</i> Sow. », pl. XIV, sp. 28. M.C.	
179 Sans origine. Christy Coll.	153-6
180 Sans origine.	153-6
197 I. of Luzon. M.C.	153-7

Numéro	N° de Washington
330 Marongas Id, Jolo. Bartsch.	254456 a
618 Apimonan, Tayabas, Luzon. Topping.	310356

MUSEUM OF COMPARATIVE ZOOLOGY
CAMBRIDGE

Numéro	
519 Sans origine.	

ACADEMY OF NATURAL SCIENCES
PHILADELPHIE

Numéro		N° de Philadelphie
251 A	Philippines. Dr. T.B. Wilson.	41963
296	Moluccas. J.H. Redfield.	41936

THE AMERICAN MUSEUM OF NATURAL HISTORY
NEW YORK

Numéro		N° de New York
10	Sans origine.	26566 A

171	Molukken.	A
217	Molucc.	101
218	Molukken.	101
316	Eil Amsterdam Baai van Batavia.	carton 107
370	Banda, Moluques. Dr. E. van de Velde.	en alcool

UNIVERSITETETS ZOOLOGISKE MUSEUM
COPENHAGUE

Numéro	
630	Philippines. Dr. Cuming.

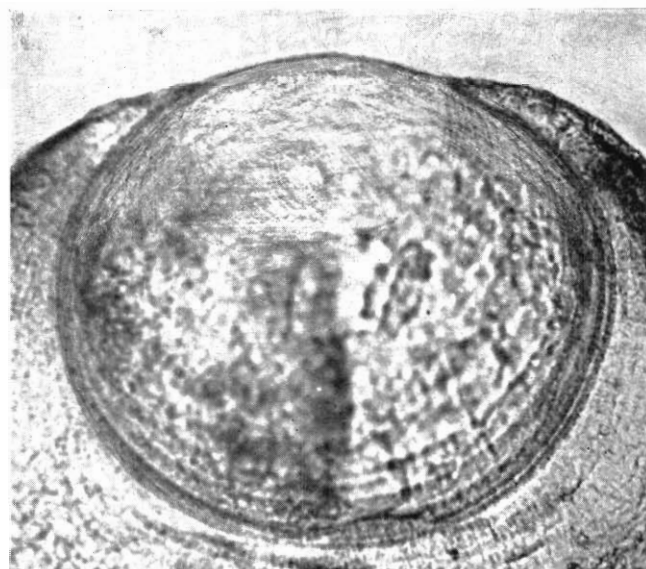
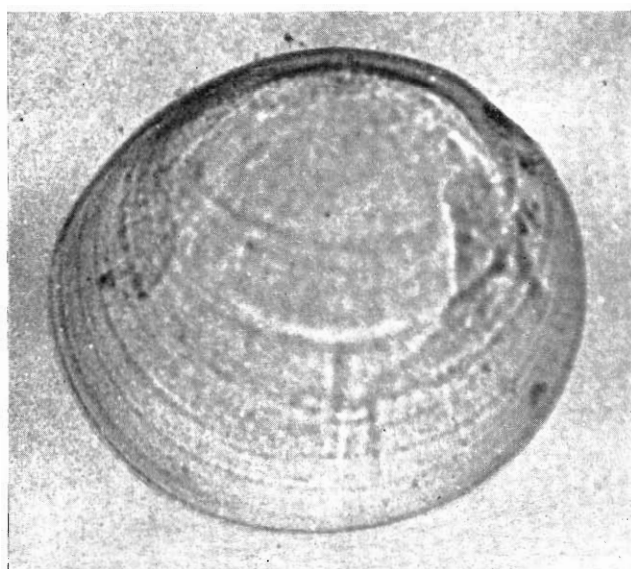

FIG. 45. — *Ostrea cumingiana* DUNKER. Valve inférieure (à gauche) et valve supérieure (à droite), vue extérieure (× 200).

42	Sans origine; Jay Coll.	26559
126	Mollucas; Constable Coll.	50886

INSTITUT ROYAL DES SCIENCES NATURELLES DE BELGIQUE
BRUXELLES

	N° de Bruxelles
Sans origine.	478
Indes Néerlandaises; leg. L. de Priester.	479
Manokwari (Nouv.-Guinée). Expéd. Prince Léopold, 1929.	1004
Sans origine. Coll. de K.	1005
Amboine. Coll. Cantraine.	1006

ZOOLOGISCH MUSEUM
AMSTERDAM

Numéro		N° du tiroir à Amsterdam
59 et 84	Molucc, Coll. v.d. Hucht.	7
97	Moluques, Ex Museo F. van Heukelom.	7
110	Moluques. Gesh. v.d. Herr G. de Serière.	8
112	Moluques, Coll. v.d. Hucht.	8
141 f	Eil Amsterdam, Batavia.	9
143	Eil Schiedam, Batavia.	9

RIJKSMUSEUM VAN NATUURLIJKE HISTORIE
LEYDE

Numéro	
10	Billiton.
82	Ambon. Coll. Jansen.
125 bis	Japon. Ph. F. von Siebold.
408	Sans origine.
409	Samarai (Br. Nieuw Guinea). L. de Priester, 1930.
410	Indische Oceaun. Cab. Voigt.
411	Ambon. L. de Priester, 1930.
412	Doreh Baai, Nieuw Guinea. Verz. E.F. Jochim, 1914.
457	Ambon. Coll. Mulder.

MUSEUM D'HISTOIRE NATURELLE
GENÈVE

Numéro		N° du tiroir à Genève
111	Sans origine.	208
112	Moluques.	208
249	Singapour. Achat Bouvier.	206

MUSÉE OCÉANOGRAPHIQUE
NHA TRANG

Mui Chutt.
Rte 1344, éch. 19892, 19893, 19894.

COLLECTION MARCHÉ MARCHAD
VIET NAM

Numéro
9 Indochine. E. 1776
54 Indochine. E. 1792 - 14148 - 1783

MUSEO NACIONAL DE CIENCIAS NATURALES
MADRID

Numéro
9 Philippines.

ECOLE DES MINES
PARIS

Numéro *N° de l'Ecole des Mines*
152 et 160 Chine. Coll. Deshayes, 1867. vitrine 4, tiroir 2
231 » vitrine plate 42

20. - *Ostrea circumpecta* PILSBRY

(fig. 46)

MUSÉUM NATIONAL D'HISTOIRE NATURELLE
PARIS

Numéro
1 Japon. M. le Dr. F. Jousseume, 1919.
2 Japon. Iwate Prefecture.

SMITHSONIAN INSTITUTION
UNITED STATES NATIONAL MUSEUM
WASHINGTON

Numéro *N° de Washington*
980 et 984 Hirado, Hizen, Japan. Hirase Coll. 304259 et 344856

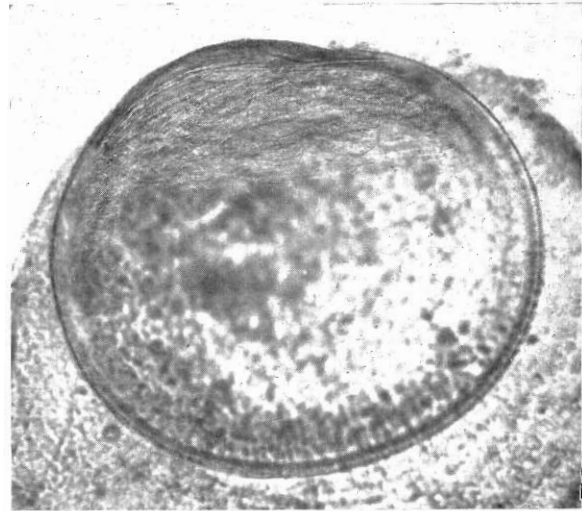

FIG. 46. — *Ostrea circumpecta* PILSBRY. Valve inférieure (à gauche) et valve supérieure (à droite), vue extérieure (× 200) (la valve supérieure est un échantillon plus grand que la valve inférieure).

3 Japon. Coll. Denis.
4 Japon. Hirota. Iwate Prefecture. M. le Dr. Takashi Ino, 1955.
5 Japon. Iwate Prefecture.
6 Japon. Kanagawa Prefecture.

BRITISH MUSEUM (NATURAL HISTORY)
LONDRES

Numéro *N° du tiroir à Londres*
484 Yedo Bay. Capt. St. John. 154-5
532 Hirado Hizen. Japan. 154-12
676 Sans origine. 153-11

993 Iyo, Japan (Inland Sea). Hirase Coll. 346116
995 Hahajima, Ogasawara, Japan; Hirase Coll. 175743

MUSEUM OF COMPARATIVE ZOOLOGY
CAMBRIDGE

Numéro *N° de Cambridge*
85 Iyo, Japan. Ex. Hirase. 44627

ACADEMY OF NATURAL SCIENCES
PHILADELPHIE

Numéro *N° de Philadelphie*
206 Tokyo Harbor, Japan. Fr. Stearns. 71058

220 Types de « *Ostrea circumpicta* Pilsbry ». Hirado, Hizen, Japon. Hirase 1901. 80448

INSTITUT ROYAL DES SCIENCES NATURELLES DE BELGIQUE
BRUXELLES

N° de Bruxelles

Iyo, Japon. Hirase, 1912. 1175
Hirado, Hizen, Japon. Hirase, 1900 et 1908. 1176

RIJKSMUSEUM VAN NATUURLIJKE HISTORIE
LEYDE

Numéro

125 bis Japon. Ph. F. von Siebold.
131 Japon. Coll. J. Mulder.
132 Iyo, Japon. Sow. en Fulton.
133 Iyo, Japon. Coll. J. Mulder.
260 A Japon. H.C. Fulton.
283 Japon. H. Dabert. Coll. J. Mulder.

21. - *Ostrea angelica* DE ROCHEBRUNE

(fig. 47)

MUSÉUM NATIONAL D'HISTOIRE NATURELLE
PARIS

Numéro

1 et 2 Basse-Californie. M.L. Diguët, 1894.
3 Golfe de Californie. M.L. Diguët, 1905.
4 Golfe de Californie, Mexico (Guaymas). M. Sørensen, 1947.
5 San Felipe, Lower Californie. Musée d'Hist. Nat. de San Diego, Californie, 1947. (H.N. Lowe, 1933).
6 Golfe de Californie. M.L. Diguët, 1905.
7 Golfe de Californie. M.L. Diguët, 1905. (Très jeunes sur valve de *P. hyotis*).

LABORATOIRE DE PALÉONTOLOGIE DE LA SORBONNE
PARIS

Numéro

27 Le Boleo. M. Cumenge.
28 Sans origine.

SMITHSONIAN INSTITUTION
UNITED STATES NATIONAL MUSEUM
WASHINGTON

Numéro

N° de Washington
765 Head Gulf of Californy. Coll. E. Palmer (petites huîtres fixées sur *Crassostrea columbiensis*). 74878 e
776 San Jose Id; Gulf of California. Coll. Moll. 184196
778 Guaymas, Mexico. Dr. Palmer. 223091
779 San Jose Bay; Gulf of California. U.S.F.C. 224074
780 Guaymas, Mexico. Dr. Palmer. 23521
783 Lower California. 33144
784 et 785 Guaymas, Mexico; Dr. Palmer. 23526 et 23520
786 Guaymas, Mexico; C.R. Orcutt. 1611113
787 Head of Gulf of California. Stearns Coll. 74879
788 Guaymas, Mexico. Dall. 120726
790 Guaymas, Mexico. Dr. Palmer. 23524
791 West Coast. Rich. 2385
792 San Jose Id, Gulf of California. U.S.F.C. 184196 a
793 Mouth of Colorado R., Arizona. Dr. Palmer. 36577
794 St. Domingo Bay, Mexico. Singley. 152381
795 Guaymas, Mexico. Dr. Palmer. 23523
796 S. point of Angeles Id, Mexico. Stearns Coll. 74809
797 Panama. 16102

800 Guaymas, Mexico. Dr. Palmer. 23524
808 San Ignacio Lagoon, Lower California. Hemphill. 105422
827 Sans origine; Rich. 2385 c
861 bis Oñ Mouth of Colorado R.; E. Palmer. 198650
875 Just N. of De Soto Id, Mazatlan, Gulf Calif.; Hawkins. 566011 a
879 From Coral pieces, off La Paz Bay, Baja California. R. Hawkins Jr. 558328
881 In front of La Paz Bay, Gulf of California. Hawkins. 555764
883 1/2 m. N. of White Tom Rock, Mazatlan, Mexico. Hawkins. 564936
884 2 1/2 m. SW of Point Inez, Sta. Ignez Bay, Gulf of California. Hawkins. 564781
888 1/2 m. E. of Round House, Mazatlan, Mexico. Hawkins. 566177
889 North end of Bay, San Carlos Bay, Gulf of California. Hawkins. 556590
904 Angeles Bay, Baja Calif.; E.F. Ricketts. 538275
918 Off Lower California; Magdalena Bay. Bartsch, Sta. 5678. 265896 a
920 Mazatlan, Mexico. Bartsch. 265380 a
922 Near Ricason Isl.; Conception Bay, Gulf of California. Bartsch. 264429
923 Agua Verde Bay, Gulf of California. Bartsch. 266447
929 Mulege, Gulf of California. Bartsch. 266704
933 Pichilique Bay, Gulf of California. Bartsch. 264743
937 La Laguna N.W. of Pt Batuecus, Guaymas, Gulf of California. Hawkins. 558885
940 Pichilique Bay, Gulf Lower Calif. Bartsch. 264251
944 Guaymas, Sonora, Mexico. Orcutt. 536837
946 N.W. arm of Ensenada de Anpe, La Paz Bay, California. Hawkins. 558215
951 6 1/2 m. S. of Sta. Inez Point, Gulf of California. Hawkins. 564635
1607 Gulf of California, W. of Sta. Inez Point (over). Sta. Inez Bay. Hawkins. 564337
1613 Guaymas, Gulf of California; Laguna N.W. of Pt Baturnos (over). 558895

MUSEUM OF COMPARATIVE ZOOLOGY
CAMBRIDGE

Numéro

N° de Cambridge
51 San Felipe Bay, Gulf of California. 79237

INSTITUT ROYAL DES SCIENCES NATURELLES DE BELGIQUE
BRUXELLES

N° de Bruxelles
San Lucas. Basse-Californie. 5 lieues au Sud de Boleo.
Chapcr, 1892. 1202

MUSEU NATIONAL DE HISTORIA NATURAL
(MUSEU BOGAGE)
LISBONNE

N° de Lisbonne
California. 256

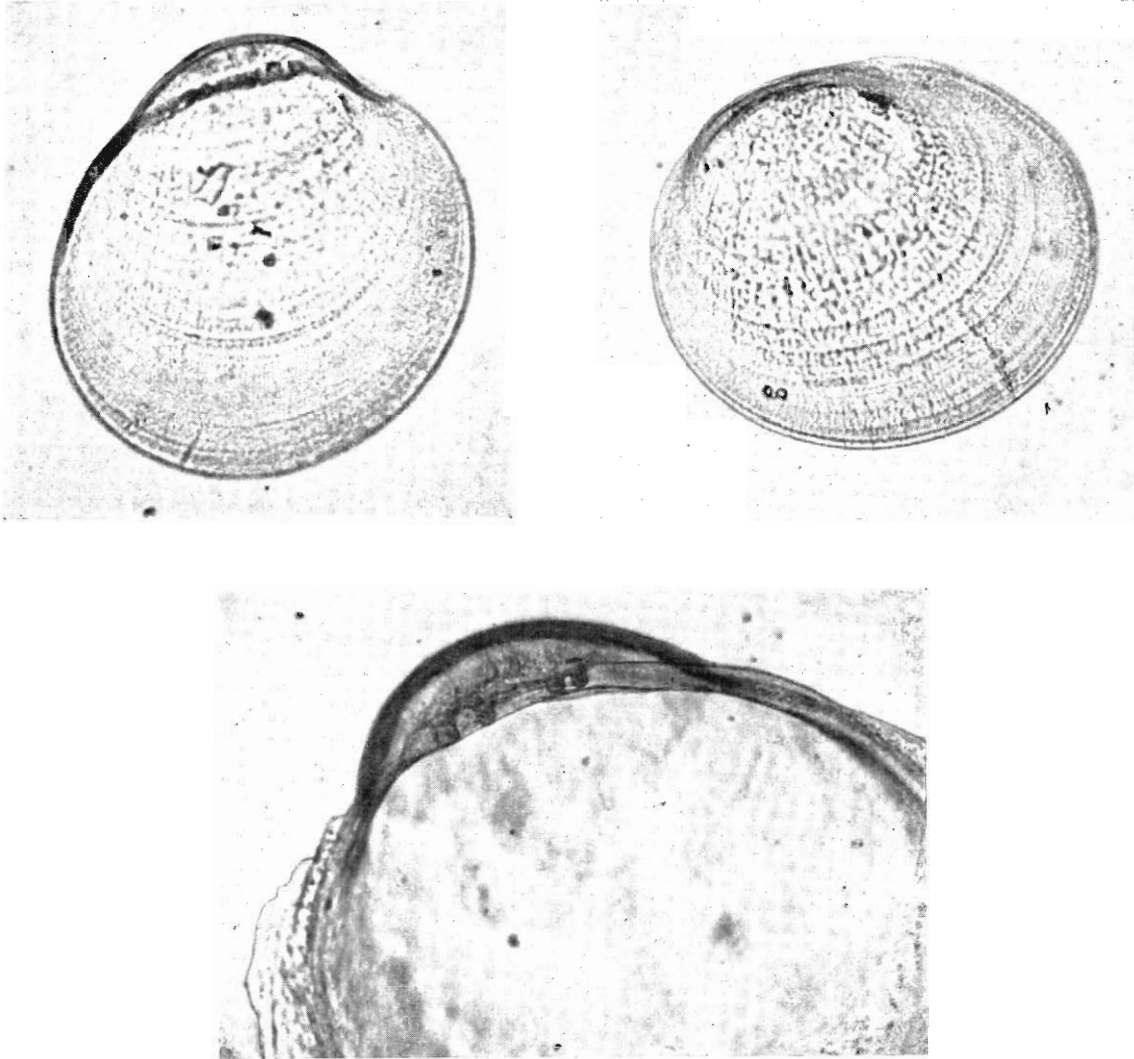

FIG. 47. — *Ostrea angelica* DE ROCHEBRUNE. En haut : valve inférieure (à gauche) et valve supérieure (à droite), vue extérieure ($\times 200$) ; en bas : charnière valve inférieure ($\times 360$).

22. - *Ostrea tuberculata* LAMARCK

(fig. 48)

MUSÉUM NATIONAL D'HISTOIRE NATURELLE
PARIS

Numéro

- 1 Asie.
2 Vanikoro. MM. Quoy et Gaimard, 1829.

3 Pulo Condore.

4 et 5 Pulo Condore. A. Krempf.

Nouvelle-Hollande. Nommé « *Ostrea tuberculata* Lamarck » par Lamarck. Dans la collection Lamarck.

Nouvelle-Hollande. Péron, 1803. Nommé « *Ostrea tuberculata* Lamarck » par Lamarck. Dans la collection Lamarck.

Nouvelle-Hollande; Péron et Lesueur, 1803. Nommé « *Ostrea tuberculata*, *Ostrea australis* Lamarck » par Lamarck. Dans la collection Lamarck.

ZOOLOGISCH MUSEUM
AMSTERDAM

Numéro	N° du tiroir à Amsterdam
36 Molucc; v.d. Hucht.	6
121 Molukken, Coll. M.A.J. Duymaer van Twist.	9

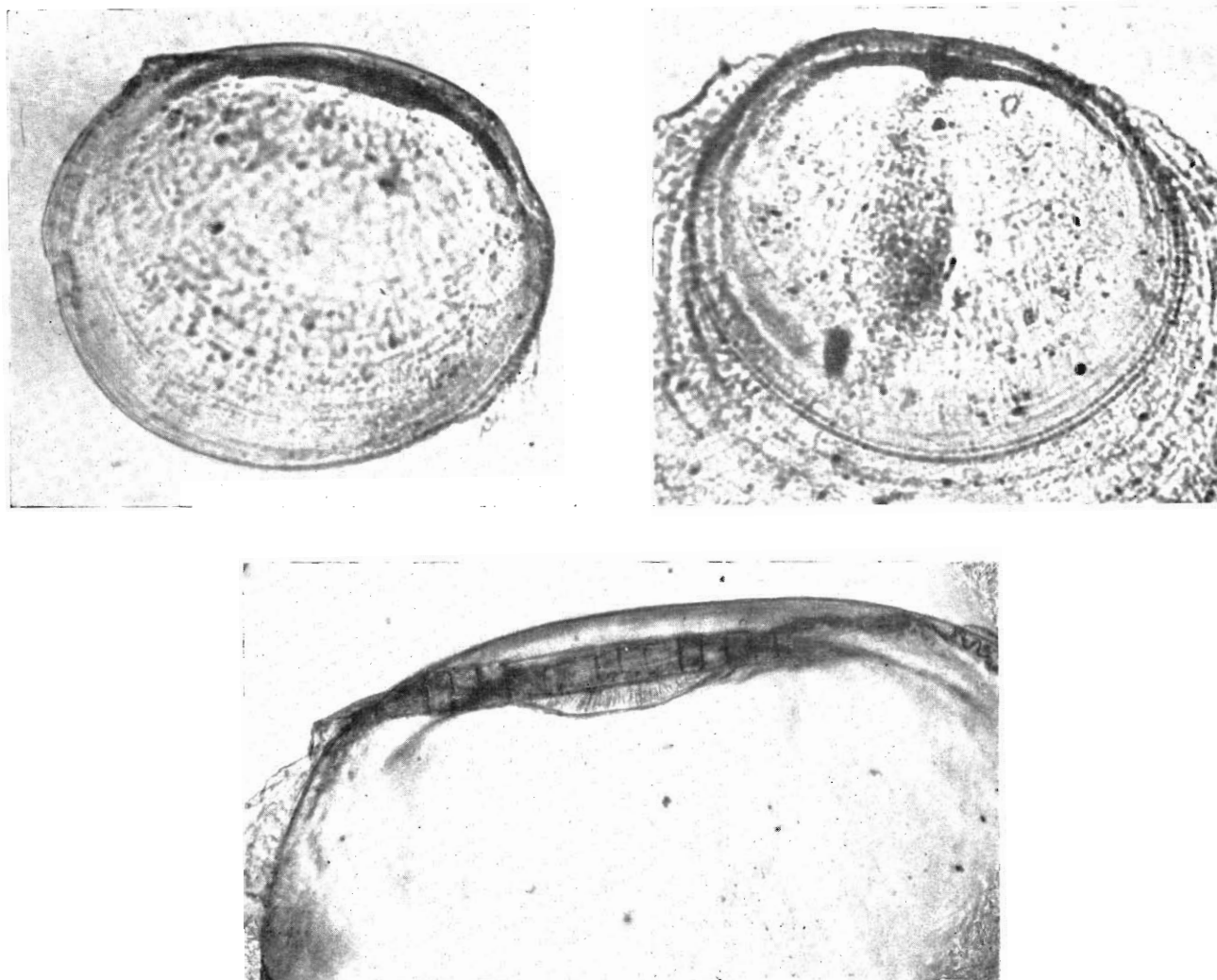

FIG. 48. — *Ostrea tuberculata* LAMARCK. En haut: valve inférieure (à gauche) et valve supérieure (à droite), vue extérieure ($\times 200$); en bas: charnière valve inférieure, vue intérieure ($\times 360$).

BRITISH MUSEUM (NATURAL HISTORY)
LONDRES

Numéro	N° du tiroir à Londres
544 et 544 ter Andaman Isl.	154-12
615 Port Blain, Andaman Isl, Colonel Wilmer ?	154-16
623 Sharks Bay, W. Australia.	155-1
624 Sans origine. J.B. Jukes.	155-1

141 C Sumatra.	9
240 Nouvelle Hollande.	103
MUSEUM D'HISTOIRE NATURELLE GENÈVE	

Numéro	N° de Genève
5 Timor. 2 ex.; mais ce ne sont pas les types; ces derniers sont à Paris.	N° 24 des « Types »

RIJKSMUSEUM VAN NATUURLIJKE HISTORIE
LEYDE

Numéro
358 Timor. Oude Verzameling.

NATURHISTORISKA RIKSMUSEETS EVERTBRATAVDDELNING
STOCKHOLM

Numéro
56 Sawa Bay, Komodo. Nederl. Indien. K. Blomberg,
1941.

COLLECTION MARCHE MARCHAD
VIET NAM

Numéro
6 Indochine.

ZOOLOGICAL SURVEY OF INDIA
CALCUTTA

Numéro
34 Nicobar.
40 Mergui.
76 Singapore.

23. - *Ostrea folium* LINNÉ

(fig. 49)

MUSÉUM NATIONAL D'HISTOIRE NATURELLE
PARIS

Numéro
1 à 3 Sans origine. M. le Dr. F. Jousseau, 1919.
4 Sans origine. M. le Dr. F. Jousseau, 1864.
5 Indochine. (Station maritime de Cauda, 1935).
6 Moluques.
7 Sans origine. M. le Dr. F. Jousseau, 1919.
8 Shanghai. M. Fontanier, 1860.
9 Baie des Chiens marins. M. Gaudichaud, 1820.
10 Banghoi (Station maritime de Cauda, 1935).
11 Kilifi Creek, Kenya. M. le Dr. van Someren, 1960.
12 Nouvelle-Calédonie. M.J. Risbec, 1930.
13 et 14 Thursday Island, Torrès Straits.
15 Siglap, Singapore Island.
Sans origine. Nommé « *Ostrea glauca* Lamarck »
par Lamarck. Dans la collection Lamarck.
Sans origine. Nommé « *Ostrea glauca* Lamarck »,
var. β , par Lamarck. Dans la collection Lamarck.
Sans origine. Nommé « *Ostrea folium* Lamarck »
par Lamarck. Dans la collection Lamarck.
Nouvelle Hollande. Nommé « *Ostrea sinuata* La-
marck » par Lamarck. Dans la collection Lamarck.
Sans origine. Nommé « *Ostrea plicatula* Lamarck
var. *D alba* » par Lamarck. Dans la collection
Lamarck.

BRITISH MUSEUM (NATURAL HISTORY)
LONDRES

Numéro *N° du tiroir à Londres*
XXVII Ile de Formose? « *Ostrea dubia* Sowerby »
in Reeve, pl. XXXIII, fig. 87. types
XXXIX Un ex. : China; un ex. : sans origine. « *Ostrea*
radix Sowerby » in Reeve, pl. XV, spec. 30 (a, b). types
198 Port Esington. 153-7
199 et 200 Sans origine. M.C. 153-7
201 Singapore. M.C. 153-7
202 Sans origine. 153-7
203 et 204 Sans origine. M.C. 153-7
205 Sans origine. 153-7
206 et 207 Sans origine. M.C. 153-7
208 Sans origine. 153-7

209 et 210 Sans origine. M.C. 153-7
304 Sans origine. 216-7
386 Singapore. M.C. 218-15
389 Cape Hillsborough; N.E. coasts of Australia. J.B. Jukes. 218-16
403 Philippines. M.C. 153-15
411 Formosa. 153-15
419 Off Malacca; Pulan Bidang, N. of Penang. W.W. Skeat. 154-4
454 Iles Andaman. 154-6
483 West Isl., Torrès Str., 7 faths. 154-5
512 Central America, Harvey. Figuré dans Reeve,
pl. XVIII, spec. 40 b. (L'origine me paraît douteuse.
D'ailleurs ce ne sont pas des racines de mangroves
qui servent de support à ces échantillons, mais des
« joncs » me semble-t-il). 154-11
526 Central America. (Même observation que pour le
précédent). 154-11
529 Tolo Harbour near Hong Kong. Dr. K.H. Jones. 154-11
660 Port Essington. 153-2
662 Sans origine. M.C. 153-2
667 Sans origine. Belcher's Coll. 153-11

SMITHSONIAN INSTITUTION
UNITED STATES NATIONAL MUSEUM
WASHINGTON

Numéro *N° de Washington*
64 Koh Samet, S.E. Siam. H.M. Smith. 384107
67 Sans origine. 367440
70 Sriracha, S.E. Siam. H.M. Smith. 363566
71 Lem Sing, Siam. H.M. Smith. 361032
74 Bandon Bight, Siam. H.M. Smith. 361500 b
135 Sulu, Philippines. Ex. Ex. 17149
137 Bangbert Bay, Gulf of Siam. H.M. Smith. 367444
171 Singora, Gulf of Siam. 360945
172 Khan, near Paknam, Gulf of Siam. H.M. Smith. 360845
191 Mindanao P.I. 163028 a
209 Sans origine. 41434
223 Jolo. Mearns. 255126
224 Manila Bay, Luzon. Mearns. 255128
233 Jolo. Mearns. 255109
246 Manila Harbor, Luzon. U.S.B.F. 301645 A

268	Philippines, off S.E. Tawi Tawi. U.S.B.F. Sta. 5164.	283421 B	565	Catbalogan, Samar. Bartsch.	254523
304	Santa Cruz Id, Marinduque. Bartsch.	254447 a	575	Sindangan Bay, Mindanao. Mearns.	249163
305	Jolo. Mearns.	254440	582	Buton Strait, Celebes, S.E. Tikola, U.S.B.F. Sta. 5642.	249151
314	Off N.E. Panay. U.S.B.F. Sta. 5181.	254445 a	594	Oton Beach, Panay. Bartsch.	249179
317	Oton Beach, Panay. Bartsch.	254437 a	627	Navotas, Rizal Prov., Luzon. Topping.	310093 a
348	Philippines, off Tinakta Id. Tawi Tawi. U.S.B.F. Sta. 5156.	292093 D	643	Jolo I. (Beach). Mearns.	255129
350	Philippines : Daram Chan, W. Samar. U.S.B.F. Sta. 5208.	292833	650	Pasay Beach, Manila. Mearns.	255111 b
351	Philippines : off Limbananayan Isl., W. Samar. U.S.B.F., Sta. 5210.	292745 B	658	Batangas B., Luzon, U.S.B.F. Sta. 5289.	238488
355	Philippines Isl., Luzon, Mariveles. A.M. Reese.	283274	664	China Sea, S. of Pratas Id, U.S.B.F. Sta. 5313.	237726
362	Philippines : off S.E. Tawi Tawi Group, U.S.B.F. Sta. 5164.	283503 A	670	Philippines, Luzon, Cavite (from ship's bottom), U.S.B.F.	240340
366	Philippines, S. off Corregidor Lt, U.S.B.F. Sta. 5097.	283959 C	672	N. of Corregidor Id, U.S.B.F. Sta. 5107.	229155
367	Philippines : Malampaya Sd, Cliff Id, Palawan. Bur. Fish., Sta. 5346.	291930	674	Philippines, Palawan Pass (over), U.S.B.F. Sta. 5337.	237787
336	Manila Harbor, Luzon. Bartsch.	254487	634	Tataan Isd, Tawi Tawi Ids, U.S.B.F. Sta. 5136.	236037
392	N. off Marinduque. U.S.B.F. Sta. 5220.	254485	687	E. off Gigante Isl., U.S.F.C. Sta. 5181.	236791
397	Girt Lake Beach, Jolo Id. Mearns.	254492	690	Luzon, U.S.F.C.	240299
403	Philippines : Ragay G., off N. Burias. U.S.B.F. Sta. 5218.	312121	693	N.W. off Tawi Tawi Ids, U.S.B.F. Sta. 5157.	236105
406	Philippines : off Sueste Pt, W. Luzon, U.S.B.F. Sta. 5105.	312133	694	S.E. of S. Giganta Id, U.S.B.F. Sta. 5182.	236854
415	Philippines. Sogod B., Leyte, U.S.B.F. Sta. 5202.	293171	695	Off Tambagaan Id, Tawi Tawi Ids, U.S.B.F. Sta. 5152.	236011
418	Philippines, N. off Marinduque, U.S.B.F. Sta. 5220.	295016 A	696	Off Cacataan Id, Tawi Tawi Ids, U.S.B.F. Sta. 5151.	235995
420	Philippines, off Bongo Id, Illana B., Mindanao, U.S.B.F. Sta. 5257.	295358	699	Off Panay, U.S.B.F. Sta. 5181.	236788
426	Philippines, off Tinakta Id, Tawi Tawi, U.S.B.F. Sta. 5159.	295096 A	708	S.E. of S. Gigante Id, U.S.B.F. Sta. 5182.	236840
428	Philippines, N. off Marinduque, U.S.B.F. Sta. 5220.	294980 B	992	Kii, Japan. Hirase Coll.	346114
432	Philippines, off Jolo, Jolo Id, U.S.B.F. Sta. 5139.	294537 A	1317	Central America. Chamberlain. (Note personnelle. Cette origine me paraît douteuse car l'échantillon est fixé sur un jonc et non sur une racine).	131722
435	Philippines, Pujada B., E. Mindanao, U.S.B.F. Sta. 5243.	295247	1603	Philippines, U.S.B.F.	301278 B
438	Philippines, off Matacot Pt, W. Luzon, U.S.B.F. Sta. 5269.	295665 B			
440	Malampaya Id, Palawan, U.S.B.F. Sta. 5343.	297426	MUSEUM OF COMPARATIVE ZOOLOGY CAMBRIDGE		
443	Malampaya Id, Palawan, U.S.B.F. Sta. 5344.	297434 a	<i>Numéro</i>		<i>N° de Cambridge</i>
446	Philippines, Palawan Pass, off observatory Id, U.S.B.F. Sta. 5337.	297259 D	119	Sans origine.	87994
450	Off Corregidor Lt, S.W., U.S.B.F. Sta. 5272.	296189	121	Kii, Japan, Ex. Hirase.	44624
451	China Sea, off Pratas Id, U.S.B.F. Sta. 5314.	296820 C	408, 414, 466, 474	Sans origine.	
453	Philippines, Lagonoy G., E. Luzon, U.S.B.F. Sta. 5470.	300978	500	Santa Margarita, Philippines.	
461	Philippines, off Antonia Id, E. Panay, U.S.B.F. Sta. 5181.	293473 C	510	et 531 Sans origine.	
472	Borneo, off Sandakan Lt, U.S.B.F. Sta. 5358.	297680 A	559	West Indies ? (Note personnelle : elle est cependant fixée sur un jonc, et non sur une racine, comme celles des Philippines).	
488	Philippines : off Antonia Id, E. Panay, U.S.B.F. Sta. 5182.	293647	ACADEMY OF NATURAL SCIENCES PHILADELPHIE		
491	China Sea, off Pratas Id, U.S.B.F. Sta. 5311.	296674 B	<i>Numéro</i>		<i>N° de Philadelphie</i>
499	China Sea, off Hongkong, U.S.B.F. Sta. 5303.	296489	251	Philippines. Dr. T.B. Wilson.	41963
515	Philippines, off Tinakta Id, Tawi Tawi Id., U.S.B.F. Sta. 5161.	257735	262	Sans origine. J.H. Redfield.	41949
533	Kowloon Dock, China. Bartsch.	254505	264	Philippines. Dr. T.B. Wilson.	41951
555	S.E. of Tikola, Buton Straits, Célèbes, U.S.B.F. Sta. 5642.	259809 b ₁	273	Sans origine. Coll. Ch.M. Wheatley.	120077
557	From ship's bottom, P.I. Bartsch.	254519	284	Sans origine.	42051 B
564	Cavite, Luzon (from ship's bottom), U.S.B.F.	254525	306	Moluccas. J.H. Redfield.	41941
			THE AMERICAN MUSEUM OF NATURAL HISTORY NEW YORK		
			<i>Numéro</i>		<i>N° de New York</i>
			13	China; Jay Coll.	26541

21	Sans origine; Haines Coll.	26531	Siboga Exp., Sta. 7 : Makassar et environs Sud Célèbes.	461
22	Sans origine; Jay Coll.	26533	Japon, Nagasaki. Schlumberg.	462
24	Sans origine; Indian Ocean; Jay Coll.	26529	Quang Yen. Dorr leg. 1892.	463 a
25	Sans origine; Haines Coll.	26532	Port Jackson, N.S.W., Coll. Sallé.	468

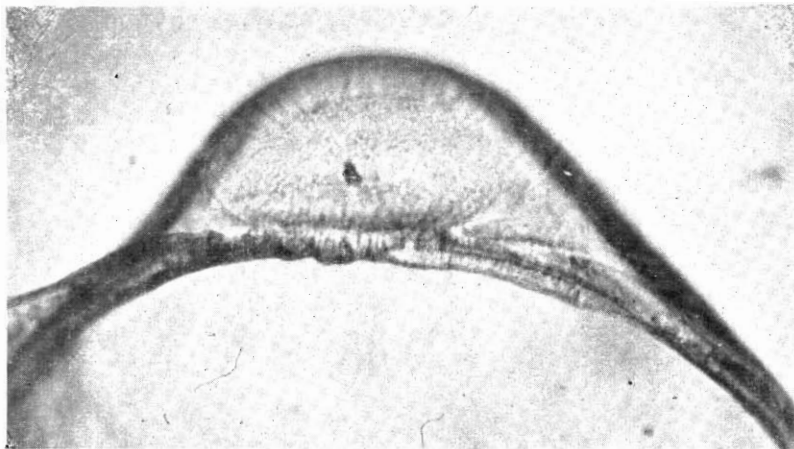
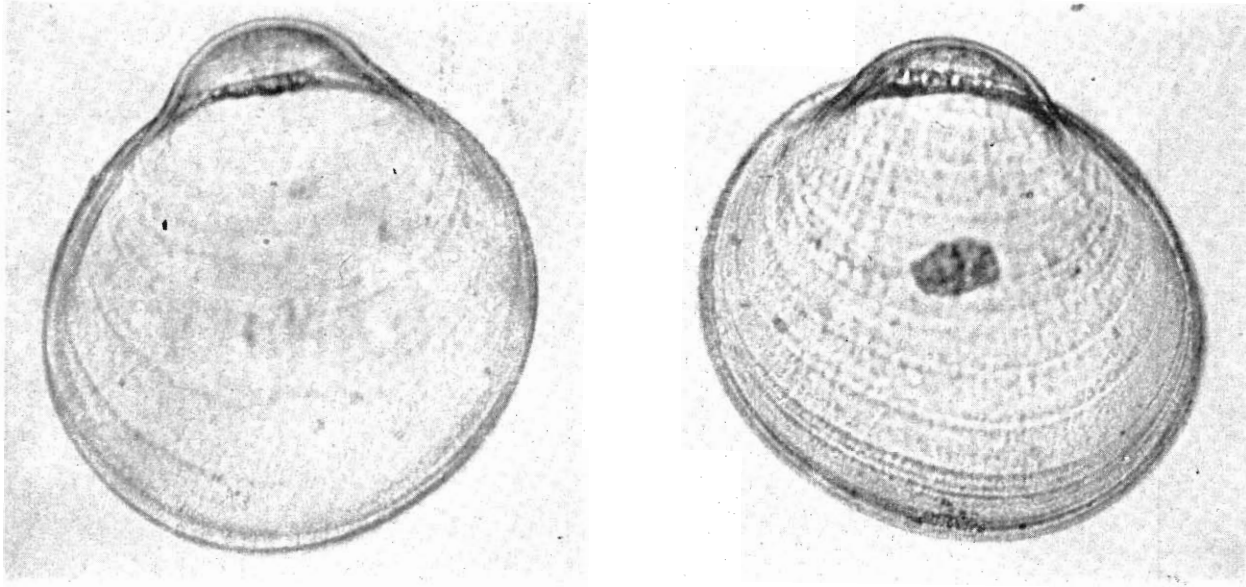

FIG. 49. — *Ostrca folium* LINNÉ. En haut : valve inférieure (à gauche) et valve supérieure (à droite), vue extérieure (× 200) ; en bas : charnière valve inférieure (× 360).

39	New Holland; Jay Coll.	26535	Sans origine. Géret, 1911.	470
129	Mollucas; Constable Coll.	50790	Nouvelle-Calédonie. Coll. Engler.	471
170	Sans origine; Jay Coll.	26528	Chine. Sow. et Fult., 1911.	472
			Ile Maurice (sur ponces).	472 A
			Makassar. P.J. de Priester, 1933.	473
			Sans origine.	474
			Makassar. Siboga Exped.	475
			Nouvelle-Calédonie. E. Marie.	476
			Sans origine.	477

INSTITUT ROYAL DES SCIENCES NATURELLES DE BELGIQUE
BRUXELLES

N° de Bruxelles

Océan Pacifique. Gruvel ded. 1907.

52 A

Australie. Don de S. Morhange.	993
Sans origine. Coll. Cantraine.	993 A
Sans origine.	994
Tjilaoet Eureun. Coll. de Priester, 1936.	995
Sans origine. Coll. H. Nyst.	997
Bornéo. Don de M. de Suyckerbuyck.	1003
Siboga Exped., Sta 313 : Anchorage east of Dangar Besar, Saley Bay, Sumbawa.	1215 b

ZOOLOGISCH MUSEUM
AMSTERDAM

Numéro	N° du tiroir à Amsterdam
14 et 16 bis Sans origine.	5
26 Siboga Exp., Sta. 149 : Eil Gebi.	5
47 Siboga Exp., Sta. 6. Baie de Batavia, Djankar (Java).	6
54, 61, 65 Sans origine.	7
72 Sans origine. Ex. Mus. Brandt, 1791.	7
80 Sans origine.	7
93 Sans origine. Ex. Museo F. van Heukelom.	7
94 Molucc. Coll. v.d. Hucht.	7
105 Moluques. Ex. Mus. Brandt, 1791.	8
108 Moluques. Hoedt.	8
121 bis Molukken. Coll. J. Duymaer van Twist.	9
172 Sans origine. Coll. Shepmans.	A
174 « West Indië ». (Note personnelle : origine douteuse).	A
177 et 242 b Sans origine.	A et 103
243 b China.	103
245 Molukken. Mus. F. van Heukelom.	103
296 Molucc.	105
314 f Siboga Exped., St. 53.	106
319 Sans origine.	107
349 Eil Purmerend, Batavia.	108

UNIVERSITETETS ZOOLOGISKE MUSEUM
COPENHAGUE

Numéro	
20 B Panay. Comelvassa, 1874.	
50 Pelesfou.	
69, 88, 122, 124 Sans origine.	
145 Nicobar.	
157 Rode Hav.	
166 A Sans origine.	
172 A Tranquebar.	
181 C Sans origine.	
190 Tranquebar.	
194 N.W. Kysten of N. Holland.	
195 Sans origine.	
207 Niquebar.	
208 Sans origine.	
241 A Ostindien.	
260 Sans origine.	
273 Tranquebar.	
293 Sans origine.	
324 Panay.	
325 Ostindien.	
327 Sans origine.	

328 Sans origine. (Echantillon figuré dans Martini et Chemnitz, Taf. 71, fig. 662-663-664).
332 Sans origine. (Echantillon figuré dans Martini et Chemnitz, Taf. 71, fig. 665-666).
335 Moluques.
385 Niquebar.
337 et 371 F Sans origine.
391 Amboine.
442 Sans origine.
514 Ostindien. (Figuré dans Martini et Chemnitz, Taf. 73, fig. 674).
515 Sans origine. « <i>Ostrea violacea</i> Schumacher, in Essai nouv. ..., p. 109, tabl. II, fig. 1).
525 et 547 Sans origine.
600 Entre Sumatra et Malacca. Mudder, 1936.

RIJKSMUSEUM VAN NATUURLIJKE HISTORIE
LEYDE

Numéro	
101 A Paranaque, Luzon, Philipp., 1932.	
115 Australie. Geol. Mus. Wag.	
179 Indische Ocean.	
180 Indische Ocean. S. Müller.	
182 Indische Ocean. Blume.	
183 Dobo eil Singker. Mej. E. J. Koperberg, 1929.	
184 1 km ten W. van Sarang; Noordk. Rembang (Java). W.J. Krijnen.	
185 Soeli (Ambon). J. Knock, 1938.	
186 Indische Ocean.	
187 Nicobaren. H.C. Fulton.	
188 Sans origine. Coll. J. Mulder.	
190 Noordkust Timor. Zij. Wartel.	
204 C Madoera, Java.	
236 Nicobaren. Coll. J. Mulder.	
244 A Boeton. Verz. E.F. Jochim, 1914.	
245 A Balik Papan, Borneo. F.J. Faber.	
416 Madoera, Java. Mevr. Mangold.	
420 Sans origine (fixées sur joncs donc probablement des Philippines).	
469 Sans origine. Coll. Cosyn.	

MUSEUM D'HISTOIRE NATURELLE
GENÈVE

Numéro	N° du tiroir à Genève
XII Sans origine.	types
XIX Sans origine. Nommé « <i>Ostrea elliptica</i> Lamarck » par Lamarck. Figurée dans Delessert, pl. 17, f. 2 a.c.	types
65 à 67 Sans origine.	210
117 et 126 Sans origine.	208
150 à 154 Sans origine.	207
260 Sans origine.	tiroir à doubles

NATURHISTORISKA RIKSMUSEETS EVERTBRATAVDDELNING
STOCKHOLM

Numéro	
49 Ceylon. K. Fristest, 1889.	
120 Broome, N.W. Australien. E. Mjöberg, 1911.	

ZOOLOGICAL SURVEY OF INDIA
CALCUTTA

Numéro
62, 67, 80 Sans origine.
107 Andamans, Nicobar.
113 Andamans.
146 Sans origine.
197 Mergui. « Investigator ».

LABORATOIRE DE PALÉONTOLOGIE DE LA SORBONNE
PARIS

Numéro
22 Cochinchine. M. Fuchs.
24 Sans origine.

MUSÉE D'HISTOIRE NATURELLE
STRASBOURG

Numéro
13 Mer des Indes. 26 et 27 Sans origine.

COLLECTION MARCHE MARCHAD
VIET NAM

Numéro
29 Indochine. Rte 1053.

ECOLE DES MINES
PARIS

Numéro N° de l'Ecole des Mines
74 Sans origine. Coll. Deshayes, 1867. vitrine 9, tiroir 4
166 à 168 Nouvelle Hollande. Coll. Deshayes, 1867. » 4, » 3
175 Philippines. » 4, » 3

NATURHISTORISCHES MUSEUM
BALE

Numéro N° de Bâle
Singapore, 1874. 869 a
Océan Indien. P. Bernoulli. 870 b

24. - *Ostrea frons* LINNÉ

(fig. 50)

MUSÉUM NATIONAL D'HISTOIRE NATURELLE
PARIS

Numéro
1 et 2 Japon. M. le Dr. F. Jousseume, 1919.
3 et 4 Iles Sandwich. M. le Dr. F. Jousseume, 1919.
5 Océan Indien.
6 Seychelles. M.A. Fauvel, 1907.
7 Iles Maldives. J.S. Gardiner Coll., 1900.
8 Indochine. M. Serène, Nhatrang.
9 Ile Maurice.
10 Suez. M. le Dr. F. Jousseume, 1919.
11 Congo. M. Pobéguin, 1890.
12 Port Gentil. M. Roux, 1949.
13 Dahomey. Coll. Denis.
14 et 15 Sénégal. M. le Dr. F. Jousseume, 1919.
16 et 17 Congo. M. Pobéguin, 1890.
18 Guinea. Coll. Petit, 1873.
19 Sénégal.
20 et 21 Antilles.
22 Antilles. M. Hornbeck, 1841.
23 Guadeloupe. Rang, 1837.
24 Off Louisiana coast, on oil-well platforms. M. Gunter, Port Aransas, Texas, 1950.
25 Floride.
26 Martinique. M. Plée, 1826.
27 Bahia. M. Neurand, 1887.
28 Itagipe, Salvador, Etat de Bahia. M.H.S. Lopes, 1950.
29 et 30 Thursday Island Harbour, Torrès Straits.
31 Sans origine.
32 Sans origine. Coll. Denis.
33 à 35 Sans origine. M. le Dr F. Jousseume, 1919.
36 Sans origine.
37 Sans origine. Coll. Risso, 1927.

38 Sans origine. M. le Dr F. Jousseume, 1919.
39 Sans origine.
40 Sans origine. MM. Quoy et Gaimard, 1829.
41 Sans origine. M. le Dr F. Jousseume, 1919.
42 Sans origine. Coll. Roissy, 1847.
43 Sans origine. Coll. Denis.
44 Moluques.
Sans origine. Nommé « *Ostrea plicatula* Lamarck, variété C » par Lamarck, dans la collection Lamarck.
Sans origine. Nommé « *Ostrea plicatula* Lamarck » par Lamarck, dans la collection Lamarck.
Sans origine. Nommé « *Ostrea rubella* Lamarck » par Lamarck, dans la collection Lamarck.
Sans origine. Nommé « *Ostrea erucella* Lamarck » par Lamarck, dans la collection Lamarck.
Baie des Chiens Marins; Péron, 1803. Nommé « *Ostrea trapezina* Lamarck » par Lamarck. Dans la collection Lamarck.
« Mers de Chine et du Japon ». Nommé « *Ostrea labrella* Lamarck » par Lamarck. Dans la collection Lamarck.
Nouvelle-Hollande. Nommé « *Ostrea jucorum* Lamarck » par Lamarck. Dans la collection Lamarck.
Nouvelle-Hollande. Nommé « *Ostrea haliotidea* Lamarck » par Lamarck. Dans la collection Lamarck.

BRITISH MUSEUM (NATURAL HISTORY)
LONDRES

Numéro N° du tiroir à Londres
VII Mauritius. « *Ostrea affinis* Sowerby » in Reeve, pl. XXIX, fig. 75. types
XI Sans origine. « *Ostrea inermis* Sowerby » in Reeve, pl. XXVIII, fig. 70. types
XXIV China ? « *Ostrea chemnitzii* Hanley »; figurée dans Reeve, pl. XX, fig. 47 b. types
174 West Indies. Mus. Crach. 153-6
175 Sans origine. 153-6

176	Torres Straits; J.B. Jukes.	153-6	264	Philippines : Palawan Pass, off observatory Id. U.S.B.F., Sta. 5338.	297357
177	Sans origine.	153-6	283	Philippines : off Jolo, Jolo Id. U.S.B.F., Sta. 5145.	235715 B
178, 181, 183, 184, 186	Sans origine; M.C.	153-6	290	Philippines : off Jolo, Jolo U.S.B.F., Sta. 5145	235743
187	Sans origine.	153-6	294	Philippines. Maricaban Id. U.S.B.F.	229478 B
188 à 190	Sans origine.	153-7	295	Célèbes. Buton Strait. Labuan, Blamda Id. Bureau Fish., Sta. 5640.	234651
191	St. Vincent, West Indies.	153-7	331	Manila Bay; U.S.B.F., 5361.	254455
192	St. Thomas.	153-7	339	Manila Bay; U.S.B.F., 5360.	254469
193	Torres Straits; J.B. Jukes.	153-7	343	Philippines : off Tinakta Id, Tawi Tawi; U.S.B.F., Sta. 5156.	292093 F
194	Sans origine. M.C.	153-7	360	Philippines : off Pt Origon Tablas. U.S.B.F., Sta. 5178.	292375
195 et 211	Sans origine.	153-7	362	Philippines : off S.E. Tawi Tawi Group. U.S.B.F., Sta. 5164.	283503 E
212	Moreton Bay. M. Strange.	153-7	366	Philippines : S. off Corregidor Lt. U.S.B.F., Sta. 5097.	283959 D
213 et 214	Lord Hoods isl.; M.C.	153-7	373	Morongas Id. (shore), Jolo. U.S.B.F.	254479
267 bis	Sans origine.	154-13	408	Philippines : Ragay G., off N. Burias. U.S.B.F., Sta. 5218.	311911
292	Sénégal; M.C.	218-7	414	Philippines : S.E. off Bantayan Id. U.S.B.F., Sta. 5192.	293163 A
303	Brisbane; M.C.	218-7	427	Philippines : off Tinakta Id, Tawi Tawi. U.S.B.F., Sta. 5159.	295114 A
307	Central America. Mrs. F.L. Taylor.	218-7	447	Philippines; Palawan Pass, off observatory Id; U.S.B.F. Sta. 5337.	297280
327	Bermudes. Maj. A.J. Peile.	155-3	461	Philippines; off Antonia Id, E. Panay, U.S.B.F., Sta. 5181.	293473 B
339	Mer des Indes; M.C.	218-13	477	Philippines. N. off Sibutu Id, Sulu Arch.; U.S.B.F., Sta. 5579.	299503
343	Sans origine. Christy Coll.	218-14	518	Philippines; off Tinakta Id, Tawi Tawi. U.S.B.F., Sta. 5161.	257843 B
347	Antilles; M.C.	218-14	537	Pakiputan Str. U.S.B.F., Sta. 5250.	249160
350	Sénégal; M.C.	218-14	641	Philippines; off Sombrero Id, Balayan B. U.S.B.F., Sta. 5117.	312357
385	India.	218-15	661	Off Jolo, Jolo. U.S.B.F., Sta. 5145.	235772
406	St. Vincent, West Indies.	153-15	665	Philippines Id, Luzon. Bartsch.	239597
427	Cambridge Bay, N.W. Australia.	154-4	667	Philippines, Davao G., off Linao Pt, U.S.B.F., Sta. 5254.	237283
433	Eastern Island. J.C. Lambert.	154-4	636	Off Caccataan Id, Tawi Tawi Ids, U.S.F.C., Sta. 5151.	235973
440	Aden.	154-6	688	N.W. off Basitan. U.S.F.C., Sta. 5134.	235422
452	S. Africa; J.H. Ponson.	154-6	697	Off N.E. Burias. U.S.B.F., Sta. 5218.	236995
479	Indian Ocean; J.S. Gardiner.	154-5	704	Philippines; Davao G.; off Linao Pt; U.S.B.F., Sta. 5254.	237313 A
513	West Indies. Harvey. Figuré dans Reeve, pl. XIX, fig. 41 b et 41 c.	154-11	713	Davao Gulf, off Linao Pt; U.S.B.F., Sta. 5251.	237180 a
515	Sans origine.	154-11	814	James Island, Galapagos Islands.	102513
524	China ? H. Harvey. Figuré dans Reeve, pl. XX, fig. 47 a, sous le nom d'« <i>Ostrea chemnitzii</i> Hanley ».	154-11	1126 et 1134	Chaguaramas Bay; Trinidad. S.P. Archino.	518556 a et 518516
527	China, East Indies. Figuré dans Reeve sous le nom d'« <i>Ostrea plicata</i> Chemnitz », pl. XXVII, fig. 68 a, 68 b.	154-11	1136	Florida Reefs.	533869
528	Mindello Bay, St. Vincent, Cape Vert Isl.	154-11	1140	Chaguaramas Bay; Trinidad. S.P. Archino.	518515 a
536	Bermudes. Maj. A.J. Peile.	154-12	1151	Bahamas. Bartsch.	392332
533	Saya de Malha Banks, Océan Indien. 55 fath. J.S. Gardiner.	154-12	1152	Guantanamo; Cuba. Mitchell.	405325
541	Saya de Malha Banks, Océan Indien. J.S. Gardiner.	154-12	1154	Water Cay, Bahamas. Bartsch.	392505
562	Blanche Bay, New Britain.	bocaux	1168	Vicinity of Cartagena, Columbia. T.A. Link.	364243
570 et 571	615 miles North of Treemantle, W. Australia. Dr. A. Ehrenreich.	»	1185	Long Boat Key District; Andros Id; Bahamas. P. Bartsch.	269311
534 et 585	Sans origine. Coll. d'Orbigny.	»	1194	Les Trois Pavillons, Départ du N.W. Haïti. Orcutt.	440554
652	West Indies.	153-2	1217	Vicinity of Carthagena. U.S. Columbia, T.A. Link.	364242
657	Sans origine.	153-2			

SMITHSONIAN INSTITUTION
UNITED STATES NATIONAL MUSEUM
WASHINGTON

Numéro	N° de Washington	
78	Australia. Webb.	321678
136	Sulu, Philippines.	17149 a
248	Linapacan Strait, Philippines. U.S.B.F., Sta. 5335-5336.	302001
257	Off Magabao Id, E. Mindanao. U.S.B.F., Sta. 5235.	294813

1224 Guantanamo, Cuba. Mitchell.	405324	1245 Tortugas, Florida Keys. Bartsch.	516520
1227 El Cayo de Santiago, Puerto Rico. Gallardo.	419416	1246 St. Thomas, Petit Coll.	530442
1231 El Desecheo Id, Puerto Rico. Gallardo.	464230	1295 Bermuda, Haycock.	396830

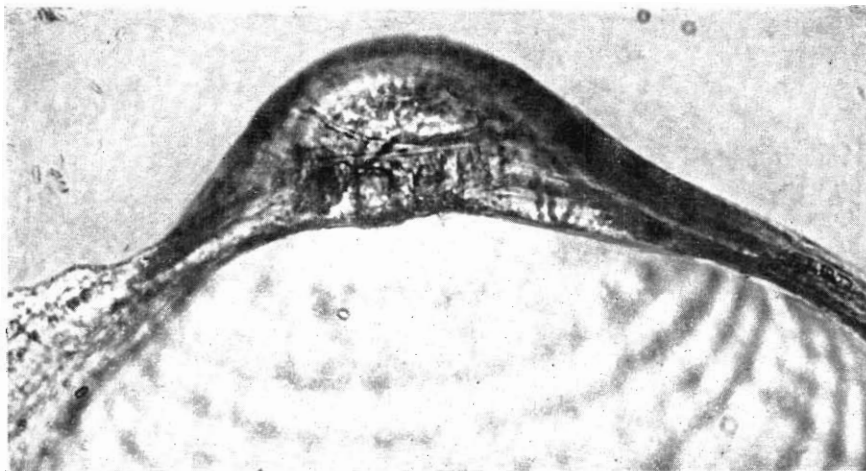
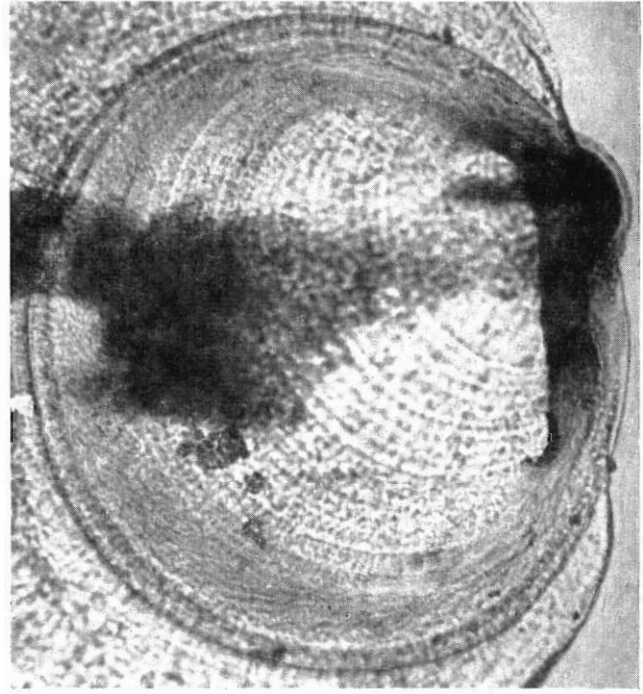

FIG. 50. — *Ostrea frons* LINNÉ. En haut : valve inférieure (à gauche) et valve supérieure (à droite), vue extérieure (× 200) ; en bas : charnière valve inférieure (× 360).

1234 Tortugas, Florida Keys. Bartsch.	515873	1296 Tortola, West Indies. Kjaer.	3224
1237 West of White shoal, Tortugas, Florida Keys. Bartsch.	515878	1297 Off Miami, Florida. J.B. Henderson Jr.	396460
1241 Corrientes Anchorage, W. end of Cuba. Bartsch.	499152	1298 Miami, Florida : off Govern. Cut. J.B. Henderson Jr.	396461
1244 Off Tortugas, Florida Keys. Bartsch.	516544		

1299 Off Miami, Florida. Bartsch.	269504
1300 Key West, Florida. Capt. Pickering.	37055 a
1301 Florida. Bartsch.	270579
1302 Cumana, Venezuela. Bartleman.	106838
1303 West Indies.	17655
1304 Matanzas, Cuba. Chamberlain.	131745
1305 Gulf of Mexico. Dall.	56788
1306 Bahamas; West Indies.	396452
1307 Bahamas; West Indies. B. Bean.	226327
1308 Bahamas; West Indies. Bean et Riley.	173182
1309 St. Augustine, Florida. C.W.J.	396453
1310 Bermuda. Haycock.	396831
1314 bis West Indies.	17652
1315 Miami, Florida. Offer.	159406
1316 West Indies. Lea Coll.; Chamberlain.	131723
1318 Texas. Gurley.	150987
1319 Bahamas. B. Bean.	226328
1320 Jamaica, West Indies. U.S.F.C.	102879
1321 Philadelphia, Pa.	396455
1322 Gallardo Bank, Porto Rico; U.S.F.C., Sta. 6077.	161841
1324 Tampa Bay, Florida; E.J. Post.	308975
1325 Sans origine. Q.B.H.	396459
1326 Florida. Stearns.	95933
1327 Florida. C.E. Main.	207000
1329 Key West, Florida. S. Smith.	381375
1330 Guadeloupe, W. Indies.	95934
1331 Jupiter Inlet, Florida. Jas. J. White.	97234
1332 Key West, Florida. Capt. Pickering. U.S.N.	37055
1333 Tortugas, Florida.	36472
1334 Between mangrove Key and Key West, Florida. Bartsch.	362955
1335 Bermuda. Haycock. Bartsch.	251402
1336 et 1337 Bermuda, Haycock.	396453 et 396832
1363 Haïti. C.R. Orcutt.	383388
1364 et 1364 bis Punta Arenas. Vièques Id, Puerto Rico. P. Bartsch.	393424 et 393425
1369 Off Needham Point, Barbados. J.B. Henderson Jr.	501344
1369 bis, 1369 ter, 1371, 1372 Barbados. J.B. Henderson Jr.	501343, 501342, 501341, 501340
1395 Okra Reef, Carlisle Bay, Barbados; J.B. Henderson Jr.	543847
1451 Sans origine.	196450 a
1485 Cape Lopez Bay, W. Africa. E.A. Ford.	348318 a
1487 Porto Grande, St. Vincent Id. W. Africa. U.S. Eclipse Exped.	125318
1495 Naples (probablement sur bateau). Henderson Coll.	321756
1500 W.C. Africa. Tottens Coll.	17156 a
1553 Off Bear's Cut, Miami, Florida. Eolis, Sta. 112; Henderson Coll.	396456 B
1555 Off Fowey Light, Florida, S.E.; Eolis, Sta. 121; Henderson Coll.	396458 B
1557 Miami, Florida, off Govt. Cut; Eolis, Sta. 139; Henderson Coll. 1914.	461180
1559 Off Bear's cut, Miami, Florida. Eolis, Sta. 113; Henderson Coll.	461220
1563 Off Long Reef, Florida. Eolis, Sta. 145; Henderson Coll. 1914.	450443 B

1566 Off Sand Key, Florida. Eolis, Sta. 338; Henderson Coll., 1916.	461246 B
1576 English Harbor (over), Antigua. S.U.I. Exped., 1918. J.B. Henderson.	501392 B
1598 China. Stearns Coll.	75853
1600 Philippines. Off Panabutan Pt, W. Mindanao. U.S. B.F., Sta. 5132.	293431 A

MUSEUM OF COMPARATIVE ZOOLOGY
CAMBRIDGE

<i>Numéro</i>	<i>N° de Cambridge</i>
245 Jamaïca.	124900
246 Nipons Harbor, Bimini Islands; Bahamas.	124039
247 Simms, Long Island, Bahamas.	112962
248 Caibarien, Santa Clara, Cuba.	126430
249 Tortola, Virgin Islands.	154342
250 Sans origine.	159345
251 Monkey Point, Guara Id. near Tortola, Virginia Id.	140357
252 Bermuda, Castle Harbor.	138915
253 La Charrera, Habana, Cuba.	110633
254 Devils Bay, Virgin Gorda, Virgin Islands.	91074
255 Dick's Point Nassau, New Providence, Bahamas.	113019
256 Santa Lucia, Lesser Antilles.	141917
257 Alicetown, N. Bimini Id, Bahamas.	138782
259 Off Cayman Brac Id.	141920
260 Bahamas. Cwen Bryant, 1904.	23775
261 Sans origine.	116135
262 Sanibel Isl., Florida.	111234
263 Semon Bay, Florida.	108807
264 Matthew Town, St. Inagua, Bahamas.	134590
265 Cayo Dirancès, Santa Clara, Cuba.	126320
266 Ponce, Puerto Rico.	119584
267 Monkey Pt, Guana Id, Tortola, Virgin Islands.	113383
268 Boca Chica Key, Florida.	57903
269 Little San Salvadore, 18 m W. of Cat Island, Bahamas.	107702
274 La Chorrera, Habana, Cuba.	179027
275 Barbados.	176520
276 Cabo Catoche, Yucatan, Mexico.	179671
305, 363, 416 à 418, 420, 421, 442 à 444, 491, 496, 516,	
572 Sans origine.	

ACADEMY OF NATURAL SCIENCES
PHILADELPHIE

<i>Numéro</i>	<i>N° de Philadelphie</i>
159 Sanibel, Florida; J.S. Schwengel.	174914
160 St. Croix. Griffith.	42017
161 Miami, Floride. Mrs. Philips Shaffer, 1934.	164228
162 Bermuda. Heilprin Coll.	41904
163 S. Inlet Lake Worth, Florida. Mc Ginty.	173984
164 St. Thomas. Haagensen.	42028
165 Bahia Honda Key, Florida. Brown et Fowler, 1904.	88223
166 Bermuda. Heilprin Coll.	42031
167 West Indies. Dr. T.B. Wilson.	41906
168 Sea coast near Santiago, Cuba. S.H. Hamilton, 1902.	83466
169 Dry Tortugas, Florida. J. Russel, T. von Hyming.	174595

170	Varadero Park Beach near Cardenas, Cuba. Dr. J.W. Ross, 1914.	110620
171	St. Petersburg, Florida. Carl Lode.	178793
172	St. John's Harbour near Warneford's, Antigua. Dr. Amos P. Brown.	110339
173	Tarallones de Arena, near Santiago, Cuba. Dr. R.E. Dickerson.	182899
174	St. Kitts. Heilprin, 1902.	83696
175	Boca grande, Gasparilla Isl., Florida. T. Charlton Henry, 1926.	142306
176	Dry Tortugas, Florida. Dr. W.R. Taylor, 1925.	141023
177	Key West, Florida. Kirtland.	174557
178	West Indian Region. Brooklyn Mus. Coll.	176879
179	West Indies. Swift Collect.	42020
180	Florida. E.J. Barcroft, 1944.	180383
181	Whaler, Cap Cod, West Indies.	113195
192	Orpheus Id, Palm Is., Great Bar. Reef, Queensland, A. Pilsbry, 1923.	138881
243	Sénégal. J.H. Redfield.	41925
254	China. J.H. Redfield.	41948
255	Isle-de-France. Dr. T.B. Wilson.	41942
284	Sans origine.	42051 A

THE AMERICAN MUSEUM OF NATURAL HISTORY
NEW YORK

<i>Numéro</i>		<i>N° de New York</i>
11	Corisco, West Africa; Haines Coll.	26543
12	China; Constable Coll.	26542
19	Sans origine.	25527
20 et 26	Sans origine; Jay Coll.	26524 et 26530
28	Sans origine; Haines Coll.	26544
47	Philippines; Constable Coll.	26588
55	Sénégal; Constable Coll.	26591
91	Coast of Central America; Stewart Coll.	26627
101	New Zealand; Constable Coll.	26647
104	Cienfuges Harbor, Cuba. Barnum Brown.	45407
106	Indian Ocean; Steward Coll.	26626
110	Mauritius; Constable Coll.	26631
140	San Domingo Exped. Dr. Armstrong.	A 7222 a
141	Key West, Florida.	
153	West Africa; Haines Coll.	26552
160 et 163	Coast of Central America; Steward Coll.	26618 et 26623
169	Sans origine.	25523
176 C	Padada Beach, Gulf of Davao, Celebes Sea.	A 6571 C

INSTITUT ROYAL DES SCIENCES NATURELLES DE BELGIQUE
BRUXELLES

	<i>N° de Bruxelles</i>
Sous la carène du navire « Le Météore », 1856. Dr Daniel, 1888.	403
Indes occidentales.	404
St. Vincent du Cap Vert. Coll. Bouvier.	405
Archipel du Cap Vert. Coll. Bouvier.	406 et 407
Antilles.	408
Amérique centrale.	409
La Guayra, Vénézuéla. P. de Givemly ded., 1905.	410

Amérique centrale. Gêret.	411
Bahia. M. Serre.	412
Sur ponces de l'île Maurice.	413 et 413 A
Erreur d'origine !	414
Ankatsepe, près Majunga. Petit, 1925.	415
Sans origine.	416
Rade de Djibouti.	416 B
Nouvelle-Calédonie. Coll. Engler.	416 A
Bahia. M. Serre.	417
Suez. Coll. Hénon.	418
Diégo Garcia; I. Maurice.	418 A
Suez. Coll. Hénon.	442
Ile Maurice.	457
Sur ponces de l'île Maurice.	458
Baie d'Ambatozavang, Ouest de Nossi-Bé. M. Petit, 1921.	459
Nouvelle-Calédonie. Coll. Engler.	460
Akorika. M. Decary.	465
Vavan, Tonga. R.P. Deguerry.	466
Siboga Exped., St. 37. Mer de Bali.	467
Antilles.	556 a
Mer des Antilles. Don de Mme Jarvis.	975
Océan Pacifique. M. Beccx.	976 A
Arabie. Don de Mme Stroebelle.	977
Toeal, Key eil. Coll. de Priester.	978
« Océan américain ? ». Coll. de Malzine.	979
Aves Island, Antilles. Don du « Mercator », 1938.	980
Cap Vert. Coll. P. Dupuis.	981
Sans origine. Coll. Cantraine.	982
Moluques. M. Suykerbuyck.	989
Moluques. Coll. H. Nyst.	996
Sans origine.	999
Baie de Diégo-Suarez, Madagascar. Coll. R. Decary.	1001
Mer Rouge. Coll. H. de Cort.	1002
Tortugas. Exped. Lecomte, 1937.	1115 et 1116
Anse Dauphine au N. de Fort-Dauphin. M. Decary, 1926	1187 b
Sans origine.	1191 B, 1191 C, 1196 B, 1222 a

ZOOLOGISCH MUSEUM
AMSTERDAM

<i>Numéro</i>	<i>N° du tiroir à Amsterdam</i>
20 bis Java.	5
30 Cap de Bonne Espérance. Ex. Musée Brandt, 1791.	6
53 Sans origine. Coll. Dennison.	7
56 Cap de Bonne Espérance ?	7
58, 62, 66 Sans origine.	7
68 America.	7
70 Molucc. Ex. Mus. F. von Heukelom.	7
71 et 75 Sans origine.	7
92 Molucc. Geschenck, v. d. H.C. de Serrière.	7
93 Sans origine. Ex. Mus. F. van Heukelom.	7
94 a Molucc. Coll. v.d. Hucht.	7
96 Moluques.	7
104 Moluques. Ex. Mus. Brandt, 1795.	8
106 Ex. Museo F. van Heukelom.	8
121-4 Molukken. Coll. Duymaer van Twist.	9

123	La Goajira, Columbia; leg. P. Wagenaar Hummelinck.	9	416	N.W. Kyst of N. Holland.
124	Meranke, Niemo, Guinea; Koch, 1904.	9	423	Sans origine.
141	Eil Amsterdam, Batavia.	9	490	B Ost Asien.
148	C Eil Leiden, Batavia.	9	500	St. Thomas, Antilles.
169	West Indië.	A	510	St. Jan, Prosch 123.
170	Florida Keys.	A	511	St. Thomas, Antilles.
178	Sans origine.	A	520	St. Thomas.
182	West Indië.	A	528	Sans origine.
186	Sénégal.	A	540	Bermuda.
205 b et 218 b	Molukken.	100 et 101	542	Loc. 20°42' N. 113°26' E. 45 fath; 20° C. Store Nordiske Telegraph. 1903.
242 a	Sans origine.	103	543	Niquebar, Spengler.
243 a	China.	103	549	Antilles.
288	New Providence. Dr. C.M. Poulsen.	105	550	Westindien.
314 d	Siboga.	106	560	Singapore.
	St. 53. Baie de Nangamessi, Sumba.		594	Loc. 21°50' N.; 114°08' E.; prof. 24 fath; 29° C.
	St. 231. Ambon.		601	Loc. 23°8' N.; 117°30' E., Formose; 24 fath. Capt. G. Suenson, 1912.
	St. 64-2. Entre Ile Flores et Célèbes.		612	Loc. 5°45'05" S.; 112° 19'56" E., 35 fath. Blodt Mudder. 1935. Store Nordiske.
	St. 93. Sulu Archipelago.		618	St. Croix. Th. Mortensen.
	St. 7. Java.		619	Loango, 16 fath. Th. Mortensen.
	St. 50. W. coast of Flores.		620	Westindien.
370 bis	Sans origine.	bocaux	631 et 644	Sans origine.
379	Caracas Bay, Curaçao.	»		

UNIVERSITETETS ZOOLOGISKE MUSEUM
COPENHAGUE

Numéro

6 et 12	Westindien.
19	Sans origine, 1866.
23	Sans origine.
27	Sans origine. Conchas, 1870.
36	Sans origine.
43	Antilles.
56	Sans origine.
60	Westindien.
64	Sans origine.
73	St. Croix, Antilles.
74	Bahia.
79 A et 89	Sans origine.
115	St. Croix, Antilles.
117	St. Thomas, Antilles.
120, 124 A, 127, 134, 138, 167, 169	Sans origine.
172 C	Tranquebar.
176	Sans origine.
184	Guinea.
232, 233, 256	Sans origine.
266 B	St. Croix.
275, 283, 290, 340 B, 371 G	Sans origine.
390	St. Jean.
392	Westindien.
394	Sans origine.
396	St. Jean, Jam.
397	Westindien.
398	Origine douteuse.
400	Jamaïca.
405	Antilles.

RIJKSMUSEUM VAN NATUURLIJKE HISTORIE
LEYDE

Numéro

72	St. Thomas (West Indië). Coll. H.J. Jonker. Techn. Hoogeschool Delft.
76 A et B	Djask (Golf van Oman). Otters.
80	Sans origine. G. Slootweg.
81	China. Geol. Mus. Wageningen.
112	Karachi. Coll. J. Mulder.
118	Sans origine. Geol. Mus. Wageningen.
136	Madoera. Mevr. Mangold.
181	Madoera. E.F. Joachim, 1914.
193	Madoera. Mevr. Mangold.
194	Oost Indië. Coll. J. Mulder.
195	Kaap de Goede Hoop. Kuhl en v. Hasselt.
196	Manila. Coll. J. Mulder.
197	Océan Indien. Coll. J. Mulder.
199	Misool. D.S. Hoedt.
200	Singapore. P. Buitendijk, 1914.
212	Sans origine. Verz. E.F. Jochim, 1914.
224	Eil Wasta (Roode Zee). A.J. Wensinck, 1930.
225 bis	Geol. Mus. Wag.; Coll. Rethaan de Macaré.
227	Sans origine. Coll. J. Mulder.
228	Manila. H.C. Fulton.
229	Amerika ? R. Klinkhamer.
230	Sans origine. Coll. J. Mulder.
231	Sans origine.
232	Sans origine. Coll. J. Mulder.
233	Molukken. C.G.C. Reinwardt.
234	Golf van Perzië. Sowerby en Fulton.

- 239 Sans origine. Coll. J. Mulder.
 287 Tjilavet Eureum (Java). L. de Priester, 1931.
 289 Kaap de Goede Hoop.
 371 Eil. Lord Hoods. Coll. J. Mulder.
 383 Amerika ?
 392 Kaap de Goede Hoop.
 396 bis Mauritius (fixées sur ponces).
 414 Kisser ten N.O. van Timor. K. Schädler, 1898.
 417 Ambon, D.S. Hoedt.
 419 West Indië. Coll. J. Mulder.
 426 Indische Ocean. Cab. Raye.
 433 Roode Zee. J. Forskal.
 444 Curaçao. A. J. v. Koolwijk.
 453 Tobago, Wilford baai. G. Geyskes.
 468 Sans origine.

MUSEUM D'HISTOIRE NATURELLE
 GENÈVE

Numéro	N° du tiroir à Genève	types
XI « Amérique ». « <i>Ostrea rubella</i> Lamarck ». N° 36.		
XIII « Amérique et Indes »; « <i>Ostrea plicatula</i> var. b »; N° 41.		»
XIV « Amérique et Indes »; « <i>Ostrea plicatula</i> var. d »; N° 41.		»
XV « Indes et Amérique »; « <i>Ostrea plicatula</i> Lamarck »; N° 41.		»
XVIII b « Océan Indien ? ». (Probablement <i>Ostrea plicatula</i> var. e, de Lamarck). N° 41.		»
24 Sans origine.		211
27 et 63 Sans origine.		210
74 Brésil. M. Mauricand.		
118 « <i>Ostrea limacella</i> Lamarck » (figuré dans Chenu, fig. 1005). Sans origine.		208
119 « <i>Ostrea limacella</i> Lamarck ». Sans origine.		208
137 à 140 Sans origine.		208
142, 143, 145 à 147 Sans origine.		208
185 Brésil. M. Blanchet. Coll. Mauricand.		A
187 et 188 Sans origine. Coll. Mauricand.		A
195 Sans origine.	tiroir de doubles	
212 Sans origine précise. Coll. Deluc.		»
232, 233, 236 Sans origine.		»
240 Sans origine.		exposé
242 Sans origine. Coll. Deluc.	tiroir de doubles	

NATUURHISTORISKA RIKSMUSEETS EVERTEBRATAVDDELNING
 STOCKHOLM

Numéro	
1	Osaka, Japan. Fr. Degeneer, 1874.
9	Japan.
16	Panama.
21	Japan.
43	Coll. Goës; Barthélémy.
54	Key West, Florida; Sandler, 1943.
57 A	Rio de Janeiro.
53	Broome Vastaustralien. E. Mjöberg, 1911.

- 71 Barthélémy. A. Goës.
 75 A Jamaïca. Kingsten Palma.
 106 Curaçao. C. Bovallius.
 125 Sans origine.

ZOOLOGICAL SURVEY OF INDIA
 CALCUTTA

Numéro	
6	West Indies.
19	Sans origine.
79	Orissa coast, 20 fath. Donateur : Bengal Fisheries.
81 et 209	Sans origine.

LABORATOIRE DE PALÉONTOLOGIE DE LA SORBONNE
 PARIS

Numéro	
25	Guanta, Venezuela.
26	Sans origine.

MUSÉE D'HISTOIRE NATURELLE
 STRASBOURG

Numéro	
15	Mer des Indes.
21 et 25	Sans origine
29	Nouvelle-Calédonie.
33	Bahia.

MUSÉE OcéANOGRAPHIQUE
 NHA TRANG

Viet Nam. Rte 1053, E. 19320.

COLLECTION MARCHE MARCHAD
 VIET NAM

Numéro	
2 et 17	Viet Nam.

MUSEO NACIONAL DE CIENCIAS NATURALES
 MADRID

Numéro	
7	Isla de San Mauricio.

ECOLE DES MINES
 PARIS

Numéro	N° de l'Ecole des Mines
24	Guadeloupe. Coll. Deshayes, 1867. vitrine 9, tiroir 2
44	Sans origine. Coll. Deshayes, 1867. » 9, » 2
69 et 70	Sénégal. » 9, » 4
141 et 145	Sans origine. Coll. Deshayes, 1867. » 4, » 2
149 et 150	Sans origine. » 4, » 2
154, 156, 157	Sans origine. Coll. Deshayes, 1867. » 4, » 2
161 et 163	Sans origine. » 4, » 2
169	Brésil. Coll. Deshayes, 1867. » 4, » 3
170 et 171	Guadeloupe. Coll. Deshayes, 1867. » 4, » 3
173	Sans origine. Coll. Deshayes, 1867. » 4, » 3
176	Guadeloupe. Coll. Deshayes, 1867. » 4, » 3
235	Sans origine. vitrine plate 44
236	Guadeloupe. »

NATURHISTORISCHES MUSEUM BALE		MUSEU NATIONAL DE HISTORIA NATURAL (MUSEU BOGAGE) LISBONNE	
<i>Numéro</i>	<i>N° de Bâle</i>	<i>Numéro</i>	<i>N° de Lisbonne</i>
(A) Océan Indien. Prof. J.J. d'Aunone et Bernouilli.	866 a	Cap Vert.	210
St. Jean, Antilles.	867 a	Sans origine.	204-205 et 181 A-182-183-184
« Amérique ». Franz Senl, 1841.	867 b	Cabo Verde.	202-203, 201, 185, 194
Océan Indien. Prof. Schönbein, 1871.	869 b	India.	229-230-231-232-233-235
Nord du Japon. M. Merian Zäslin, 1894.	869 c	Cabo Verde.	191
V Afrika Meere. Pr. Bernoulli.		San Tomé.	240-241-242
VIII A Sans origine.			

25. - *Ostrea sandwichensis* SOWERBY

(fig. 51)

MUSÉUM NATIONAL D'HISTOIRE NATURELLE PARIS		BRITISH MUSEUM (NATURAL HISTORY) LONDRES	
<i>Numéro</i>		<i>Numéro</i>	<i>N° du tiroir à Londres</i>
1 à 3 Suez. M. le Dr. F. Jousseume, 1919.		XXXI « <i>Ostrea circuliifera</i> Sow. », Red Sea. (Type de Sowerby, pl. XXVII, fig. 67 a et b).	types
4 à 7 Djibouti. M. le Dr. F. Jousseume, 1919.		XXXII et XXXII bis « <i>Ostrea sandwichensis</i> Sow. », Iles Sandwich. (Type de Sowerby, pl. XXVII, fig. 66 a et b).	»
8 Aden. M. le Dr. F. Jousseume, 1919.		17 Isle of Mindoro. M.C.	153-5
9 Djibouti. M. le Dr. F. Jousseume, 1919.		340 Mer des Indes. M.C.	218-13
10 Mer Rouge. M. le Dr. F. Jousseume, 1919.		445 C Sans origine.	154-6
11 Aden. M. le Dr. F. Jousseume, 1919.		446 Sans origine. Rodriguez.	154-6
12 Suez. M. Vassel, 1904.		450 Aden. Capt. Shopland.	154-6
13 Ile Maurice. M. Viader, 1947.		459 Sans origine.	154-6
14 Siglap, Singapore Island.		655 Iles Sandwich. M.C.	153-2
15 Ile Maurice. M. Viader, 1947.		658 Svan River. M.C.	153-2
16 Tuléar. M. Geay, 1905.		659 Australie. Jukes.	153-2
17 Séchelles. M. Dufo, 1840.		664 et 680 Sans origine. M.C.	153-2 et 153-11
18 Ile Maurice. M. le Dr. F. Jousseume, 1919.			
19 Ile Maurice.			
20 Nouvelle-Calédonie. M. Marie, 1871.			
21 Nouvelle-Calédonie. M. le Dr. F. Jousseume, 1919.			
22 Nouvelle-Calédonie. M. Marie, 1871.			
23 Nouvelle-Calédonie. M. le Dr. F. Jousseume, 1919.			
24 Nhatrang, Indochine.			
25 Nouvelle-Calédonie. M. Plessis, 1965.			
26 Moreton Bay, Queensland.			
27 Détroit de Torrès. M. Leguillou, 1841.			
28 Poulo Condor. M. Harmand, 1887.			
29 Taku, Océanie. M.L. Seurat, 1903.			
30 Battam Island près Singapore.			
31 Sans origine. Coll. Denis.			
32 Manille. M.G. Ranson, 1953.			
33 Iles Vallis.			
34 Mangareva, Océanie. M.L. Seurat, 1906.			
35 Pulau Sakra, Singapore. M. Winckworth, 1933.			
36 Mangareva (Océanie). M. Seurat, 1906.			
37 Marutea du Sud (Océanie). M. Seurat, 1906.			
38 Mangareva (Océanie). M. Seurat, 1906.			
39 Marutea (Océanie). M. Seurat, 1906.			

SMITHSONIAN INSTITUTION
UNITED STATES NATIONAL MUSEUM
WASHINGTON

<i>Numéro</i>	<i>N° de Washington</i>
1 Pearl Harbor, Oahu. Henderson et Bartsch. (Type de <i>Ostrea kapua</i> D.B.R., pl. 30, fig. 1-4).	484156
2 Pearl Harbor, Iles Hawaii, U.S.B.F.	335586
4 et 5 Pearl Harbor, Oahu. Henderson et Bartsch.	341289 et 341284
13 Pearl Harbor, Oahu.	337556
14 Ford's Id, Pearl Harbor, Oahu. Thaanum Coll.	337572
16 Pearl Harbor, Oahu. U.S.F.C.	335584
18 Iles Sandwich (Hawaiian Islds). W.H. Pease.	102058
59 bis Goa, India. J.C. Bridwell.	442968 a
86 Pacific Ids. Ex. Ex.	17161 b
104 Kische coast, Japan. F. Stearns.	124221 a
152 et 153 Sans origine.	41467 et 41466

154 Pacific Ids.
155 Sans origine.
156 Mangsi, Singapore.

17155
4982
41465

199 Apra Bay, Guam. Dr. Bartsch.
200 Crescent Reef, Ghardaqa, Red Sea, Egypt. Univ.
of Egypt, Biol. Dept.

466832
468065

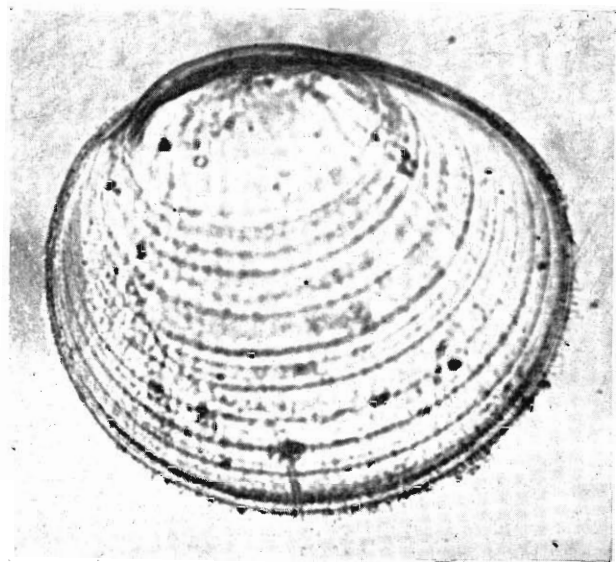
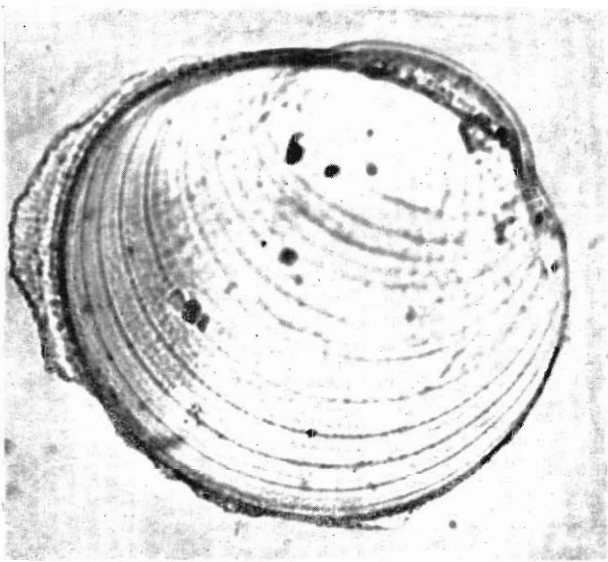

FIG. 51. — *Ostrea sandwichensis* SOWERBY. En haut : valve inférieure (à gauche) et valve supérieure (à droite), vue extérieure ($\times 200$) ; en bas : charnière valve inférieure, vue intérieure ($\times 360$).

178 Koh Samui, Siam. H.M. Smith.
181 East Indies, Fiji.
195 Harbour Reef, Ghardaqa, Red Sea; Egypt Univ.
of Egypt, Biol. Dept.
196 Murray Id, Australia. A.G. Mayer.

361009
41471 a
468073
273839

212 Sans origine.
217 Sans origine. Totten Coll.
218 Harbour Reef, Ghardaqa, Red Sea, Egypt. Univ.
of Egypt, Biol. Dept.
348 Philippines, off Tinakta Id, Tawi Tawi. U.S.B.F.
Sta. 5156.

41467
17159 b
468070
292093 C

356	Mariveles, Luzon. A.M. Reese.	283272
362	Off S.E. Tawi Tawi group, Philippines. U.S.B.F. Sta. 5164.	283503 B
461	Philippines : off Antonia Id, E. Panay; U.S.B.F. Sta. 5181.	293473 D
489	Philippines : off Jolo, Jolo Id. U.S.B.F. Sta. 5143.	294054 A
535	Kowloon Dock, China. Bartsch.	254505 b
561	Tataan Id, off Tawi Tawi. U.S.B.F. Sta. 5155.	254520 a
691	Luzon; U.S.F.C.	240299 a
692	Palawan, Endeavor Pt; Malampaya Sd, U.S.F.C.	240416
983	Hirado, Hizen, Japan. Hirase Coll.	344850
1029	Palmyra Isl.	348336

MUSEUM OF COMPARATIVE ZOOLOGY
CAMBRIDGE

<i>Numéro</i>		<i>N° de Cambridge</i>
47	Kahala, Oahu, Hawaiian Isld.	109037
73	Neah Bay, Washington (1 valve supérieure).	87137
113	Hirado, Hizen, Japan. Ex. Hirase.	44626
345, 397, 415, 419, 422, 475, 479, 501, 505, 512, 554	Sans origine.	
556	Ile Maurice ?	
567	Sans origine.	

ACADEMY OF NATURAL SCIENCES
PHILADELPHIE

<i>Numéro</i>		<i>N° de Philadelphie</i>
221	Loo Choo Isl., Japan. Fr. Stearns.	70985
259	Singapore. S. Archer.	41945
330	E. end of Cut RR cut, 1/4 mile E. of Waipio; Hawaiian Isd, H.A. Pilsbry.	116678
332	Sandwich Isl.; W.H. Pease.	8124
333	Ford's Isl., Pearl Harbor, Oahu, W.A. Bryan.	144030
336	Sandwich Isl.; Smith. Inst.	8123
339	Society Isl. A. Garrett.	8126
345	Lualualei basin (Mauka end of Mitolii, Kauai). W.A. Bryan.	144029
348	Pearl Harbour, Oahu Isl., Hawaii. F. Stearns.	144447 A
450	Oahu Isl., Hawaii; H.A. Pilsbry, 1920.	3973

THE AMERICAN MUSEUM OF NATURAL HISTORY
NEW YORK

<i>Numéro</i>		<i>N° de New York</i>
110 et 122	Mauritius; Constable Coll.	26631 A et 26633
123	Sans origine; Haines Coll.	26616

INSTITUT ROYAL DES SCIENCES NATURELLES DE BELGIQUE
BRUXELLES

	<i>N° de Bruxelles</i>
Océan Indien. Coll. Haas.	70 A
Nouvelle-Calédonie.	435
Nouvelle-Calédonie. Rossiter.	437
Nouvelle-Calédonie. Coll. Engler.	438
Sans origine. Coll. M. Robillard.	439
Moreton Bay. Australie. Sow. et Fult., 1906.	440
Sans origine.	441
Nouméa, rade Culliéret, 1890.	441 A

Sans origine.	443 A
Canal de Suez.	443 B
I. Nou. Nouvelle-Calédonie. Coll. Bougier.	444
Hong Chon, Cochinchine; Mansuy leg.	445
Singapour.	446
Hirado, Hizen. Hirase, 1900.	447
Diego Garcia. I. Maurice.	448
Mananara, N.E. de Madagascar. Decary, 1932.	449
Ile Maurice. Schneider, 1896.	450
Oahu, Iles Hawaii. Coll. Durand, 1931.	451
Mer de Chine; côte d'Annam.	452
Hâvre de la Perle, près Honolulu. Coll. Durand, 1891.	453
Mer Rouge.	454
Cap St-Jacques.	455
Ile Nou. Nouvelle-Calédonie. Coll. Bougier.	456
Sans origine. M. Monterosato, 1906.	457 A
Nouméa (rade). Culliéret leg. 1890.	469
Laboen Str. Soenda. Coll. de Priester, 1936.	988
Ile Maurice. Coll. Estourgies.	990
Moluques. Don de M. Suyckerbuyck.	991
Nouvelle-Calédonie. Coll. H. de Cort.	992
Ile Maurice. Coll. Estourgies.	998
Raiatea, Iles sous le Vent. M. Bouge, 1930.	1140
Sans origine.	1191 A
Uarai, Nouvelle-Calédonie. Coll. Bougier.	1194 b
Sans origine.	1198 b
Nouvelle-Calédonie. Rossiter.	1204
Iles Sandwich, Sow. et Fult. 1900.	1206
Ile Nou; Nouvelle-Calédonie. Coll. Bougier.	1218 d

ZOOLOGISCH MUSEUM
AMSTERDAM

<i>Numéro</i>	<i>N° du tiroir à Amsterdam</i>
50 Sans origine.	7
73 Japan.	7
94 b Molucc. Coll. v.d. Hucht.	7
111 Moluques. Ges. v.d. Heer G. de Serière.	8
125 Ambon.	9
161 d Eil Monnikendam, Batavia.	9
212 b Ambon.	101

UNIVERSITETETS ZOOLOGISKE MUSEUM
COPENHAGUE

<i>Numéro</i>	
77 Vestindien (?)	
81, 84, 149, 175, 181 B Sans origine.	
196 B Oahu, Honolulu.	
215 A et 250 Sans origine.	
263 Mauritius.	
289 Sans origine.	
307 Oahu, Iles Hawaii.	
318, 319, 344 C, 401, 404 Sans origine.	
564 Singapore.	
597 Koh Kalidat, Siam. Dr. Th. Mortensen, 1900.	
608 Honolulu. Th. Mortensen, 1915.	
611 Pearl Harbour, Honolulu. Th. Mortensen, 1915.	
617 Vatik V. Toaal. Th. Mortensen.	

RIJKSMUSEUM VAN NATUURLIJKE HISTORIE
LEYDE

Numéro	
202	Eil. Lord Hood. H.C. Fulton, reg. 31.
203	Indische Ocean. Cab. Raye.
250	(Erreur d'origine).
286	Padang (Sumatra). S. Müller.
381	Roode Zee. Coll. J. Mulder.
431	Roode Zee.
467	Baai van Amoerang, Celebes. J. Semmelink.

MUSÉUM D'HISTOIRE NATURELLE
GENÈVE

Numéro	N° du tiroir à Genève
16	Singapor. 211
17 et 18	Sans origine. 211
19	Aripo (Ceylan). Voyage Humbert (1 ex. isolé). 211
93 et 136	Sans origine. 209 et 208
252 A	Singapore. 206
264	Ile Maurice. Robillard. 206

NATURHISTORISKA RIKSMUSEETS EVERTEBRATAVDDELNING
STOCKHOLM

Numéro	
15	Panama.
42	Honolulu. « Eugénie » Exped.
82	Honolulu.
4224	Tongaoarna. Godeffroy, 1870. en alcool
8613	Fiji Isl., Viti Levu. S. Bock, 1917. »

ZOOLOGICAL SURVEY OF INDIA
CALCUTTA

Numéro	
8	Origine ? (Ceylon, Singapore, Andamans).
30	Origine ? (Aden, Ceylon).
31	Andamans ?
33	Mauritius ?
149	Sans origine.
157	Bombay.
160	Nicobar ?
170	Mergui Archipelago.
181	Andamans.

LABORATOIRE DE PALÉONTOLOGIE DE LA SORBONNE
PARIS

Numéro 29	Nouvelle-Calédonie. M. Marie.
-----------	-------------------------------

COLLECTION MARCHE MARCHAD
VIET NAM

Numéro	
4	Récolte 1101. Poulo Condore.
19	Indochine.

ECOLE DES MINES
PARIS

Numéro	N° de l'Ecole des Mines
174	Sans origine. Coll. Deshayes. vitrine 4, tiroir 3
178	Sans origine. »

MUSEU NATIONAL DE HISTORIA NATURAL
(MUSEU BOCAGE)
LISBONNE

Sans origine.	N° de Lisbonne 193
---------------	--------------------

26. - *Ostrea crista-galli* LINNÉ

(fig. 52)

MUSÉUM NATIONAL D'HISTOIRE NATURELLE
PARIS

Numéro	
1	Moluques. M. Lagnier, 1842.
2	Moluques. MM. Quoy et Gaimard, 1823.
3	Iles Carolines. M. Thaanum, 1948.
4	Zanzibar. M.L. Rousseau, 1841.
5	Tuléar. M. Geay, 1905.
6	Aden. M. le Dr. F. Jousseau, 1919.
7	Nouvelle-Calédonie. Coll. Denis.
8	Indochine, Nhatrang. M. Serène.
9	Mer Rouge.
10	Pacifique. M. Cailliot.
11	Sans origine. M. le Dr. F. Jousseau, 1919.
12	Sans origine.
13	Murray Isl., Torres Strait, Queensland. Sans origine. Nommés « <i>Ostrea crista-galli</i> Chemnitz » par Lamarck. Dans la collection Lamarck. Des Mers de l'Inde. Nommés « <i>Ostrea plicatula</i>

var. b » par Lamarck. Dans la collection Lamarck.
Sans origine. Nommé « *Ostrea crista-galli* Chemnitz »
par Lamarck. Dans la collection Lamarck.

BRITISH MUSEUM (NATURAL HISTORY)
LONDRES

Numéro	N° du tiroir à Londres
XV	Type de « <i>Ostrea tousendi</i> J.C. Melvill » (p. 27, pl. 2, fig. 14).
182	Sans origine. 153-6
196	Sans origine. M.C. 153-7
215	Sans origine. 153-7
270	»
287	» 154-13
308	W. Indies (?) 218-7
348	Sans origine. 218-14
361	I. of Panay. M.C. 154-3
469	Karachi. 154-5
539	Cargados, Station B17, 30 fath. J.S. Gardiner. 154-12
551	Seychelles Isl.; Sir A. Gordon. 154-16

SMITHSONIAN INSTITUTION
UNITED STATES NATIONAL MUSEUM
WASHINGTON

Numéro		N° de Washington
159	Karachi, India. Sow. et Fulton.	163013
160	China.	17153
161	Sans origine.	131720
348	Philippines, off Tinakta Isl, Tawi Tawi, U.S.B.F. Sta. 5156.	292092 E
362	Off S.E. Tawi Tawi Group; U.S.B.F. Sta. 5164.	283503 G
656	Off Jolo Jolo. U.S.B.F. Sta. 5141.	235567
982	Yaeyama, Riu Kiu Isl. Irase Coll.	344852

227	China Sea; Sandwith Drinker ! (H. Drinker).	90186
228	India. Dr. R.E. Griffith.	41931

THE AMERICAN MUSEUM OF NATURAL HISTORY
NEW YORK

Numéro		N° de New York
16, 17 et 18	Philippines; Haines Coll.	26537 et 26540
156	Indian Ocean; Constable Coll.	50694
157 et 161	Indian Ocean; Steward Coll.	26615
168	Payta; Jay Coll.	26548
172	Indian Ocean; Jay Coll.	26529
176	Padada Beach, Gulf of Davao. Celebes Sea.	6751 A

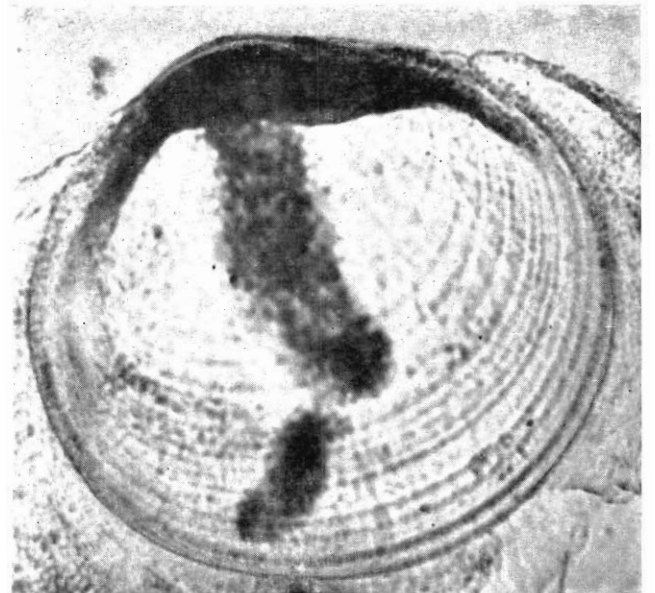
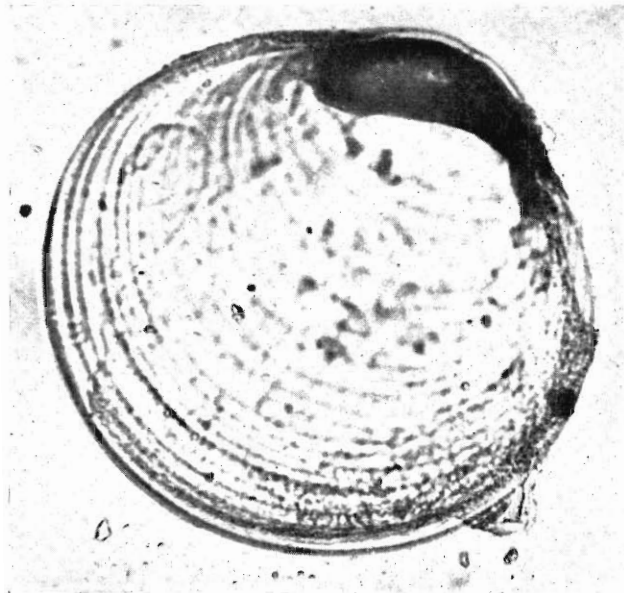

FIG. 52. — *Ostrea crista-galli* LINNÉ. Valve inférieure (à gauche) et valve supérieure (à droite), vue extérieure (× 200).

1000	Yaeyama, Ryu Kyu Isl., Japan. Coll. Moll.	344852 a
1370	Bikini. Iles Marshall.	579780
1599	Japan Seas, Nagasaki; Univ. Tokyo.	249387 A

MUSEUM OF COMPARATIVE ZOOLOGY
CAMBRIDGE

Numéro		N° de Cambridge
129	Sans origine. Collected by Balestier.	877
130	Amboyna, Molucca Ids.	87156
131	Yaeyama, Loo Choo Ids, Ex. Hirase.	44623
406, 407, 413	Sans origine.	

ACADEMY OF NATURAL SCIENCES
PHILADELPHIE

Numéro		N° de Philadelphie
189	Fort Macquarie, Port Jackson.	134091 a

INSTITUT ROYAL DES SCIENCES NATURELLES DE BELGIQUE
BRUXELLES

		N° de Bruxelles
Antara Maitsy.	R. Decary.	419
Diego.	R. Decary.	421
Nouméa (rade).	M. Culliéret, 1890.	422
Nouméa (rade).	Coll. Martel.	423
Nouvelle-Calédonie.	Coll. Bougier.	424
Diego.	R. Decary.	425
« Siboga »,	St. 64.	426
Nouvelle-Calédonie.	M. Stuer, 1910.	428
Sans origine.	Coll. Bavay.	429
Nouvelle-Calédonie.	Coll. Martel.	430
Karachi.	Sow. et Fult., 1898.	431

Oho Shima. R.P. Ferrié, 1895.	432
Océan Indien. Coll. Haas.	433
Nouvelle-Calédonie. Coll. Bougier.	434
Océan Indien. Coll. H. de Cort.	983
Sans origine. Coll. Cantraine.	984
Nouvelle-Calédonie. Coll. P. Dupuis.	985
Nouvelle-Calédonie. Don de M. Hanckar.	986
Moluques. Coll. H. Nyst.	987
Moluques. Don de Suyckerbuyck.	1000
Ile Nou; Nouvelle-Calédonie. Coll. Bougier.	1218 a

ZOOLOGISCH MUSEUM
AMSTERDAM

<i>Numéro</i>	<i>N° du tiroir à Amsterdam</i>
57 et 81 Sans origine.	7
102 et 103 Moluques. Geschenk. v.d. Heer G. de Serièrè.	8
115 Moluques. Coll. F.V. Heukeloom.	8
133 Molluken.	bors série A
201 Bandasee.	100
202 Ambon.	100
205 Molukken.	100
206 China.	101

UNIVERSITETETS ZOOLOGISKE MUSEUM
COPENHAGUE

<i>Numéro</i>	
2 Sans origine.	
5 Tranquebar.	
40 Sans origine.	
42 Moluques. Meder.	
47 Sans origine.	
52 Amboina.	
92 Sans origine.	
101 et 103 Tranquebar.	
409, 418, 424 Sans origine.	
440 Amboine.	
443 et 453 Sans origine.	
516 Sans origine. (Echantillons figurés par Regenfuss, 1758, t. 2, tav. II, fig. 16, a, b, c). Mus. Moltk, 173.	
518 Sans origine. Legit. Moltk, 173.	
523 Sans origine.	
606 Amboina, Havnemolen. Den Danske Exped., 1922.	
656 Sans origine.	

RIJKSMUSEUM VAN NATUURLIJKE HISTORIE
LEYDE

<i>Numéro</i>	
113 Sans origine. Coll. J. Mulder.	
225 Sans origine. Geolog. Mus. Wageningen. Coll. de Macaré.	
226 Baai van Ambon. R. Yzerman, 1939.	
235 bis Sans origine. Coll. van Rees.	
423 Ambon. E.A. Forsten.	
424 Molluken.	
425 Ambon. D.S. Hoedt, 1866.	
427 Misool. D.S. Hoedt.	

423 Indische Oceaen. C.G.C. Reinwardt.
437 Nieuw Guinea.
458 Sans origine. Coll. Cosyn.
463 Madoera ?? Mevr. Mangold.

NATURHISTORISKA RIKSMUSEETS EVERTEBRATAVDDELNING
STOCKHOLM

<i>Numéro</i>	
38 et 44 A Java.	
98 Côte de Coromandel, Cormorin.	

MUSÉUM D'HISTOIRE NATURELLE
GENÈVE

<i>Numéro</i>	<i>N° du tiroir à Genève</i>
XVII Océan Indien (étiquette de Lamarck; mais ce n'est pas un type).	
20 et 21 Sans origine.	211
22 Aripo (Ceylan). Voyage Humbert.	211
23, 25, 26, 28, 29, 30, 31, 32 Sans origine.	211
144 Sans origine.	208
243 Sans origine. Coll. Moricand.	
243 bis Océan Indien ?	

ZOOLOGICAL SURVEY OF INDIA
CALCUTTA

<i>Numéro</i>	
71 Sans origine. (S. ?)	
72 Singapore ?	
82 Sans origine.	

LABORATOIRE DE PALÉONTOLOGIE DE LA SORBONNE
PARIS

<i>Numéro</i>	
23 Ceylan.	

MUSÉE D'HISTOIRE NATURELLE
STRASBOURG

<i>Numéro</i>	
3 et 12 Mer des Indes.	
37 Indische Ocean.	

COLLECTION MARCHÉ MARCHAD
VIET NAM

<i>Numéro</i>	
53 Indochine. E.1793. 14131. 14149.	

ECOLE DES MINES
PARIS

<i>Numéro</i>	<i>N° de l'Ecole des Mines</i>
144, 146, 147, 148, 159 Sans origine. Coll. Deshayes.	
	vitrine 4, tiroir 2
165 Sans origine. Coll. Deshayes, 1867.	» »
230 et 232 Sans origine. Coll. Deshayes.	vitrine plate 42

NATURHISTORISCHES MUSEUM
BALE

	<i>N° de Bâle</i>
Océan Indien. Prof. J.J. d'Aunone et Bernoulli.	866 a

27. - *Ostrea lima* SOWERBY

(fig. 53)

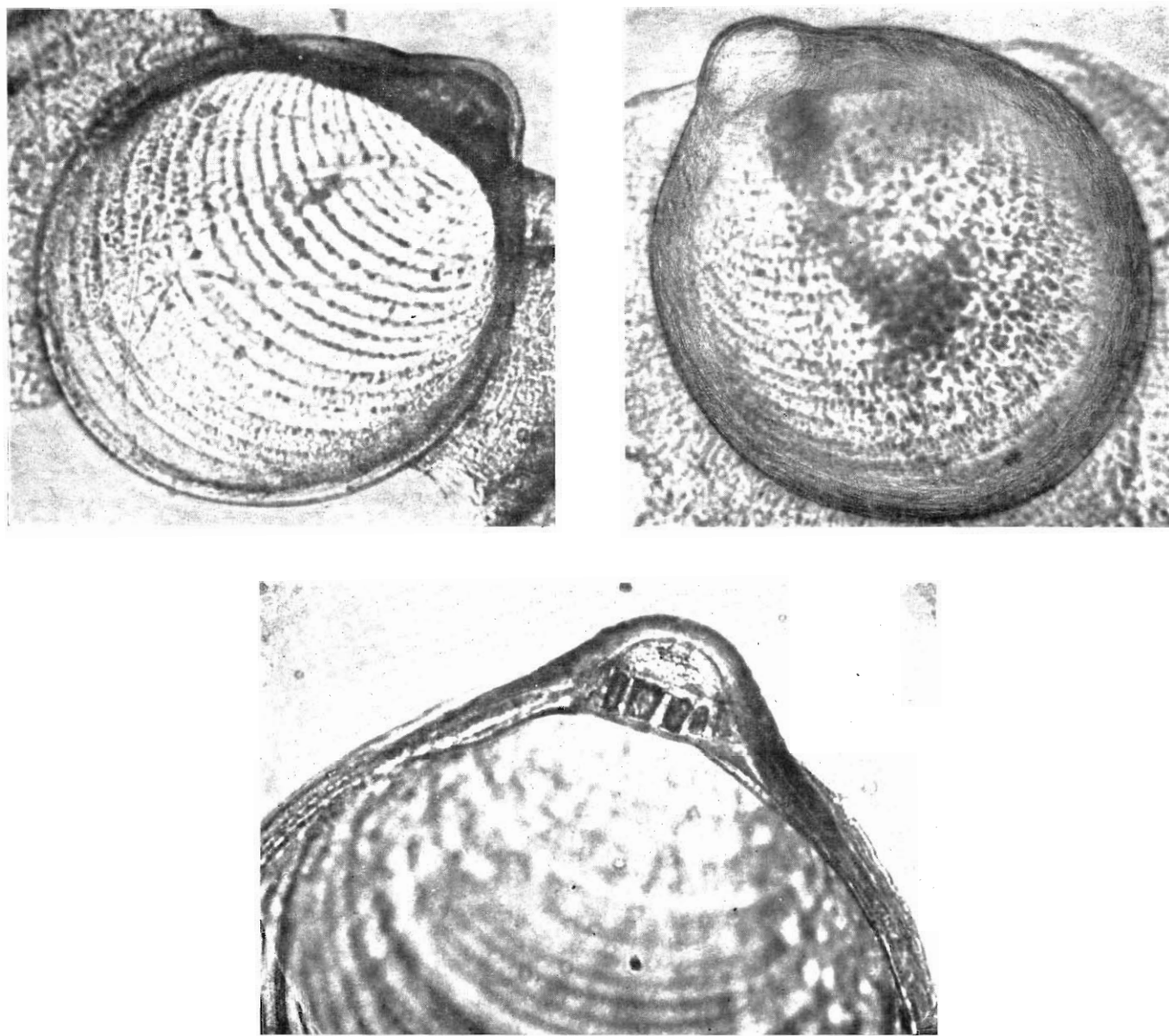

FIG. 53. — *Ostrea lima* SOWERBY. En haut : valve inférieure (à gauche) et valve supérieure (à droite), vue extérieure ($\times 200$) ; en bas : charnière valve inférieure, vue intérieure ($\times 380$).

MUSÉUM NATIONAL D'HISTOIRE NATURELLE
PARIS

Numéro

1 et 2 Sans origine.

3 Sans origine (sur ponces du Krakatoa ?).

BRITISH MUSEUM (NATURAL HISTORY)
LONDRES

Numéro

XXXIII « *Ostrea lima* Sow. » Iles Sandwich. (Fig. dans
Reeve, pl. XX, fig. 45 a, b).

N° du tiroir à Londres

types

593	Sandwich Isl.; M.C.	252-12
665	Sans origine.	153-11

SMITHSONIAN INSTITUTION
UNITED STATES NATIONAL MUSEUM
WASHINGTON

<i>Numéro</i>		<i>N° de Washington</i>
17	Off Waikiti, Oahu; Thaanum Coll.	337497
21	Keokea Pond, Hilo, Hawaii; Thaanum Coll.	337571
43	Keaukaha, Hilo, Hawaii; Thaanum Coll.	337553
359	Philippines, off Tinakta Id, Tawi Tawi; U.S.B.F. Sta. 5160.	292304
466	S.W. off Corregidor Lt; U.S.B.F. Sta. 5272.	296188
499	Philippines : off Jolo, Jolo Id; U.S.B.F. Sta. 5143.	294054 B

MUSEUM OF COMPARATIVE ZOOLOGY
CAMBRIDGE

<i>Numéro</i>	
553	Sans origine.

ACADEMY OF NATURAL SCIENCES
PHILADELPHIE

<i>Numéro</i>		<i>N° de Philadelphie</i>
334	Sandwich Isl., W.S. Vaux.	8125

INSTITUT ROYAL DES SCIENCES NATURELLES DE BELGIQUE
BRUXELLES

	<i>N° de Bruxelles</i>
Sur ponces de l'Île Maurice, Coll. Bavay.	479 B
« Siboga », St 310, Api, bearing W.N.W. Sapay Bay, Sumbawa.	1209

UNIVERSITETETS ZOOLOGISKE MUSEUM
COPENHAGUE

<i>Numéro</i>	
128	Ostindien.

28. - *Ostrea megodon* HANLEY

(fig. 54)

MUSÉUM NATIONAL D'HISTOIRE NATURELLE
PARIS

<i>Numéro</i>	
1	Sans origine. M. le Dr. F. Jousseau, 1919.
2 et 3	Californie. Monterey. M. du Petit Thouars, 1839.
4	Payta (Pérou). Mission Dr. Rivet, 1905.
5	Payta (Pérou). Coll. Petit, 1873.
6	Sans origine. Coll. Roissy, 1847.
7	Sans origine. M. le Dr. F. Jousseau, 1919.
8 et 9	Sans origine.

BRITISH MUSEUM (NATURAL HISTORY)
LONDRES

<i>Numéro</i>		<i>N° du tiroir à Londres</i>
41	Pérou, Bay Sechuro, 18 fath. M.C. (Types de Hanley).	
398	Payta, Pérou.	153-15
637	Gallapagos Isl. M.C.	155-1

SMITHSONIAN INSTITUTION
UNITED STATES NATIONAL MUSEUM
WASHINGTON

<i>Numéro</i>		<i>N° de Washington</i>
157	Indo-Pacific. Mc Guire.	118073
158	East Indies (origine erronée). Ex. Ex.	7622
741	Lower California. Miss. J.N. Cooke.	124763
742	Scammon's Lagoon, Lower California, Cooke.	133887
743	Sechura Bay, Peru; Coker.	207747
917	Off Lower California; Magdalena Bay. Bartsch. Sta. 5678.	265896
941	San Hipolito Bay, Lower California. Hawkins, U.H.O. 4035.	554549

MUSEUM OF COMPARATIVE ZOOLOGY
CAMBRIDGE

<i>Numéro</i>	
367	Sans origine.
396	Magdalena Bay, California.

ACADEMY OF NATURAL SCIENCES
PHILADELPHIE

<i>Numéro</i>		<i>N° de Philadelphie</i>
234	Baie de Panama, M. Middleton, 1925.	183094

THE AMERICAN MUSEUM OF NATURAL HISTORY
NEW YORK

<i>Numéro</i>		<i>N° de New York</i>
36	Payta; Jay Coll.	26548
41	Peru; Haines Coll.	26547
84	Peru; Constable Coll.	50695
167	Sans origine; Haines Coll.	26517

INSTITUT ROYAL DES SCIENCES NATURELLES DE BELGIQUE
BRUXELLES

	<i>N° de Bruxelles</i>
Sans origine.	250
Pérou.	251
Sans origine. Coll. H. Nyst.	924
Sans origine. Coll. H. de Cort.	925

ZOOLOGISCH MUSEUM
AMSTERDAM

<i>Numéro</i>		<i>N° d'Amsterdam</i>
285	Zuidzee.	tiroir 105

RIJKSMUSEUM VAN NATUURLIJKE HISTORIE
LEYDE

<i>Numéro</i>	
447	Peru. Coll. J. Mulder.
448	Peru.

MUSÉUM D'HISTOIRE NATURELLE
GENÈVE

<i>Numéro</i>		<i>N° de Genève</i>
120	Sans origine.	tiroir 208

ÉCOLE DES MINES
PARIS

<i>Numéro</i>	<i>N° de l'École des Mines</i>	239 Nouvelle-Hollande (?). Coll. Deshayes, 1867.	»
238 Sans origine.	vitrine plate 41	240 Sans origine. Coll. Deshayes, 1867.	tiroir de vitrine plate 41

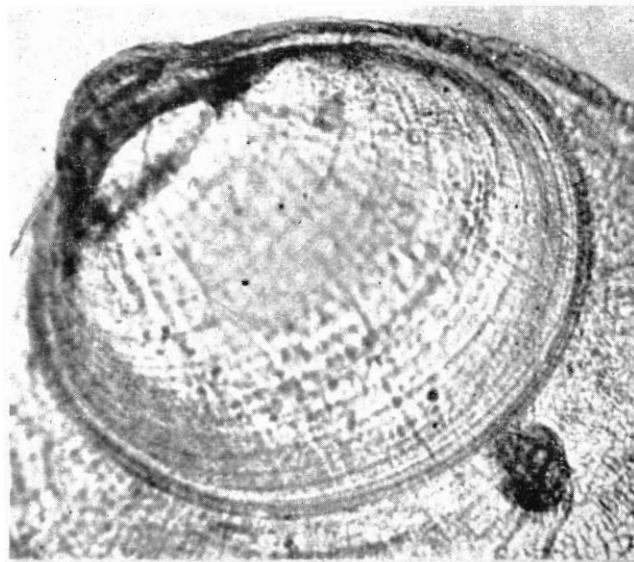
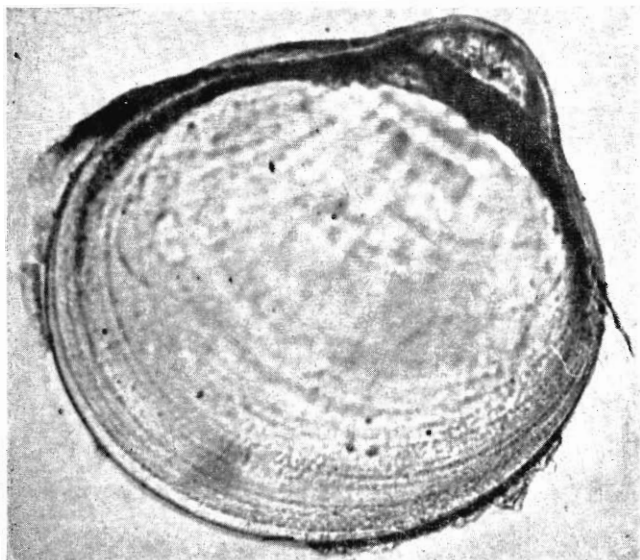

FIG. 54. — *Ostrea megodon* HANLEY. En haut : valve inférieure (à gauche) et valve supérieure (à droite), vue extérieure ($\times 200$); en bas : charnière valve inférieure ($\times 380$).

29. - *Ostrea pyxidata* ADAMS et REEVE
(fig. 55)

MUSÉUM NATIONAL D'HISTOIRE NATURELLE
PARIS

Numéro
1 Balikpapan, Bornéo. Don du Musée de Leyde, 1947.

ZOOLOGICAL SURVEY OF INDIA
CALCUTTA

Numéro
89 Ceylan. Reg. n° 5058.

BRITISH MUSEUM (NATURAL HISTORY)
LONDRES

Numéro
XLV Philippines islands. « Zool. Voy. Samarang, p. 72,
pl. XXI, fig. 19. (Figuré dans Reeve, pl. IX,
fig. 16 a, 16 b).

N° de Londres
types

ZOOLOGISCH MUSEUM
AMSTERDAM

Numéro
51 Molucc. Coll. v.d. Hucht.
144 d Eil Purmerend, Batavia.
358 Eil Purmerend, Baai van Batavia.

N° d'Amsterdam
 tiroir 7
 » 9
 carton 109

RIJKSMUSEUM VAN NATUURLIJKE HISTORIE
LEYDE

Numéro 120 Balik-Papan (Bornéo). F.J. Faber.

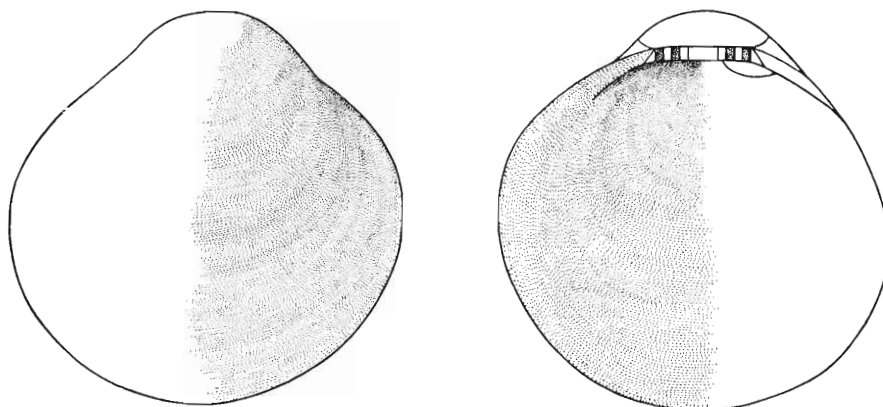

FIG. 55. — *Ostrea pyxidata* ADAMS et REEVE.
Valve inférieure, vues extérieure (à gauche) et intérieure (à droite) (× 200).
(Cul-de-lampe : photographie d'une valve inférieure, vue extérieure, × 110).

CONCLUSION

Voici la liste des genres et des espèces d'Huitres dont j'ai pu isoler les prodissoconques reproduites ici.

I. - Genre *Pycnodonta* F. DE W.

- | | |
|---|--|
| 1. <i>Pycnodonta cochlear</i> (POLI) | 3. <i>Pycnodonta numisma</i> (LAMARCK) |
| 2. <i>Pycnodonta cucullina</i> (DESHAYES) | 4. <i>Pycnodonta hyotis</i> (LINNÉ) |

II. - Genre *Crassostrea* SACCO

- | | |
|--|---|
| 1. <i>Crassostrea virginica</i> (GMELIN) | 10. <i>Crassostrea ariakensis</i> (FUJITA) |
| 2. <i>Crassostrea laperousii</i> (SCHRENCK) | 11. <i>Crassostrea lacerata</i> (HANLEY) |
| 3. <i>Crassostrea brasiliensis</i> (LAMARCK) | 12. <i>Crassostrea rhizophorae</i> (GUILDING) |
| 4. <i>Crassostrea gasar</i> (ADANSON) | 13. <i>Crassostrea margaritacea</i> (LAMARCK) |
| 5. <i>Crassostrea columbiensis</i> (HANLEY) | 14. <i>Crassostrea denticulata</i> (BORN) |
| 6. <i>Crassostrea lugubris</i> (SOWERBY) | 15. <i>Crassostrea cucullata</i> (BORN) |
| 7. <i>Crassostrea guyanensis</i> n. sp. | 16. <i>Crassostrea tridacnaeformis</i> n. sp. |
| 8. <i>Crassostrea nippona</i> (SEKI) | 17. <i>Crassostrea caparti</i> n. sp. |
| 9. <i>Crassostrea belcheri</i> (SOWERBY) | |

III. - Genre *Ostrea* LINNÉ

- | | |
|---|--|
| 1. <i>Ostrea edulis</i> LINNÉ | 5. <i>Ostrea chilensis</i> PHILIPPI |
| 2. <i>Ostrea angasi</i> SOWERBY | 6. <i>Ostrea atherstonei</i> BULLEN NEWTON |
| 3. <i>Ostrea valettei</i> n. sp. | 7. <i>Ostrea stentina</i> PAYRAUDEAU |
| 4. <i>Ostrea denselamellosa</i> LISCHKE | 8. <i>Ostrea permollis</i> SOWERBY |

- | | |
|---------------------------------------|---|
| 9. <i>Ostrea lurida</i> CARPENTER | 20. <i>Ostrea circumpicta</i> PILSBRY |
| 10. <i>Ostrea futamiensis</i> SEKI | 21. <i>Ostrea angelica</i> DE ROCHEBRUNE |
| 11. <i>Ostrea deformis</i> LAMARCK | 22. <i>Ostrea tuberculata</i> LAMARCK |
| 12. <i>Ostrea rivularis</i> GOULD | 23. <i>Ostrea folium</i> LINNÉ |
| 13. <i>Ostrea subucula</i> JOUSSEAUME | 24. <i>Ostrea frons</i> LINNÉ |
| 14. <i>Ostrea bartschi</i> n. sp. | 25. <i>Ostrea sandwichensis</i> SOWERBY |
| 15. <i>Ostrea rehderi</i> n. sp. | 26. <i>Ostrea crista-galli</i> LINNÉ |
| 16. <i>Ostrea winckworthi</i> n. sp. | 27. <i>Ostrea lima</i> SOWERBY |
| 17. <i>Ostrea catalai</i> n. sp. | 28. <i>Ostrea megodon</i> HANLEY |
| 18. <i>Ostrea cristata</i> BORN | 29. <i>Ostrea pyxidata</i> ADAMS et REEVE |
| 19. <i>Ostrea cumingiana</i> DUNKER | |

Sur cette base je fais connaître les résultats de l'étude des collections des grands Musées d'Histoire Naturelle dont la liste suit.

- Muséum national d'Histoire Naturelle de Paris (France).
British Museum (Natural History), Londres (Grande-Bretagne).
Smithsonian Institution, United States National Museum, Washington (Etats-Unis).
Museum of Comparative Zoology, Cambridge (Etats-Unis).
Academy of Natural Sciences, Philadelphie (Etats-Unis).
The American Museum of Natural History, New York (Etats-Unis).
Institut royal des Sciences Naturelles de Belgique, Bruxelles (Belgique).
Zoologisch Museum, Amsterdam (Pays-Bas).
Universitetets Zoologiske Museum, Copenhague (Danemark).
Rijksmuseum van Natuurlijke Historie, Leyde (Pays-Bas).
Museum d'Histoire Naturelle, Genève (Suisse).
Naturhistoriska Riksmuseets Everttebratavdelning, Stockholm (Suède).
Zoological Survey of India, Calcutta (Inde).
Laboratoire de Paléontologie de la Sorbonne, Paris (France).
Musée d'Histoire Naturelle, Strasbourg (France).
Museo Nacional de Ciencias Naturales, Madrid (Espagne).
Ecole des Mines, Paris (France).
Naturhistorisches Museum, Bâle (Suisse).
Museu Nacional de Historia Natural (Museu Bocage), Lisbonne (Portugal).
Oxford University Museum, Oxford (Grande-Bretagne).
Musée d'Histoire Naturelle et Institut océanographique, Nha-Trang (Viet-Nam).

Les matériaux de ces Musées, ainsi ordonnés et déterminés, seront de précieux documents pour ceux qui désirent faire des recherches sur les Ostréidés.

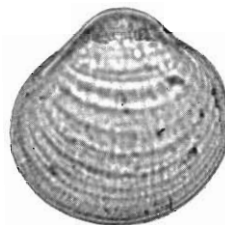

O. pyxidata.